

ENEM

Justiça suspende Enem; provas poderão ser refeitas

Problemas com o cartão de respostas da prova do Enem aplicado no final de semana pode ter prejudicado desempenho de alunos de Lençóis Paulista e região. Diferentemente de outros locais do País onde ocorreram problemas com a versão amarela da prova, por enquanto, por aqui não há registros

de questões duplicadas ou ausência de perguntas. Por causa do problema, a Justiça Federal do Ceará determinou no final da tarde de ontem a suspensão do exame. A medida vale para todo País, mas ainda cabe recurso do MEC. Com isso, estudantes de todo Brasil poderão ter que refazer as provas. ► Página A7



MÚSICA DE QUALIDADE A Orquestra Municipal de Sopros Maestro "Agostinho Duarte Martins" realizou no último domingo, no Clube Esportivo Marimbondo, o concerto de aniversário para marcar seus 15 anos de existência. Com casa praticamente cheia, o grupo musical executou canções dos anos 60, 70 e 80 num passeio por grandes ídolos da música como Michel Jackson, Glória Gaynor e bandas que marcaram época como Abba e Queen.

ESTRADAS

Acidente na Rondon fere três pessoas

Um acidente no domingo 7, na Rodovia Marechal Rondon, envolveu três veículos, deixou três pessoas feridas, uma em estado grave. Segundo informações da Polícia, o capotamento seguido de colisão ocorreu no quilômetro 309 mais 650 metros. Um Monza, placas de Bauru, trafegava sentido Lençóis-Agudos, quando o carro perdeu uma roda traseira, bateu na canaleta central e parou parcialmente sobre a pista contrária. ► Página A6

Veja quanto cada credor de Estrella vai receber

Lista divulgada hoje pelo O ECO traz o número das habilitações, o valor aplicado e quanto será restituído; advogados pegam senha na sexta-feira 12 e pagamento começa na semana que vem

Na próxima sexta-feira, 12 de novembro, na sala do Tribunal do Júri do Fórum de Lençóis Paulista acontece o sorteio da ordem em que os 240 advogados que atuam no caso Estrella vão receber as habilitações de seus clientes.

A devolução dos R\$ 18,5 milhões aos aplicadores começa dia 22 de novembro com previsão de encerramento em 17 de dezembro. Entre 16 e 19 de novembro, de terça a sexta-feira da próxima semana, a Justiça paga as ações trabalhistas

de ex-funcionários e honorários advocatícios, algo em torno de R\$ 600 mil. Em entrevista ao O ECO/Ventura FM, o advogado e administrador da insolvência civil de Oswaldo Estrella e sua esposa Constância, José Ulysses dos Santos,

explicou que cada advogado recebeu um número aleatório. Na próxima sexta-feira a retirada dos números de 1 a 240 de uma urna vai determinar a data que os advogados serão atendidos na agência do Banco do Brasil que vai aceitar

100 habilitações por dia. Os credores vão receber 10,93% do valor aplicado, percentual apurado com base na divisão do total do crédito (R\$ 169.111.015,97) com o valor bloqueado a ser devolvido (R\$ 18,5 milhões). ► Página A3

POLÍCIA

Homem é baleado nas costas por comerciante

Um pintor foi baleado nas costas sexta-feira à noite no Jardim Monte Azul. A Polícia Militar foi alertada às 21h45 que estaria ocorrendo disparo de arma de fogo no bairro. Minutos depois, a PM recebeu informação de que uma pessoa havia sido baleada. A vítima não corre risco de morte. Os policiais se dirigiram ao local e encontraram o pintor ferido, mas lúcido. A vítima foi socorrida pelos policiais e levada ao pronto-socorro. No caminho, o rapaz contou que foi baleado por um comerciante que há dias o ameaçava. Uma balconista, companheira da vítima, confirmou as ameaças que o casal vinha sofrendo. ► Página A6

CULTURA

Lençóis Paulista se prepara para o Festival do Livro



Nilceu Bernardo e Bel Lorenzetti durante entrevista, ontem

Em uma coletiva na tarde de ontem, a prefeita de Lençóis Paulista, Bel Lorenzetti (PSDB), e o diretor de Cultura, Nilceu Bernardo, apresentaram detalhes da doação de livros recebida pelo município na semana passada, feita pela Secretaria de Estado da Cultura, e da programação do Festival do Livro, que será realizado entre os dias 16 e 26 de novembro, com uma ampla e diversificada programação. Foram mais de 1.300 livros, no valor de cerca de R\$ 30 mil doados pela Secretaria de Cultura do Estado de São Paulo. Os livros têm categorias diversificadas e serão direcionados para os acervos das três bibliotecas ramais, biblioteca infantil, Espaço Cultural, biblioteca Orígenes Lessa e da Casa da Cultura. ► Página A8



União Primavera se garante na próxima fase

A rodada do domingo 7, foi de briga pela classificação para a segunda fase da oitava edição da Copa Imprensa de Futebol Amador - Troféu Jornal O ECO, promovida pela Liga Lençoense de Futebol Amador com apoio da Prefeitura de Lençóis Paulista. Comandada pelo técnico Valdinei do Carmo

Pini, o Nei, o União Primavera (foto) conquistou vaga inédita para a fase seguinte da competição ao empatar em 2 a 2 com o Porto de Areiópolis, em partida realizada na manhã do domingo no estádio municipal Archangelo Brega, o Bregão. O Grêmio Cecap perdeu para Alfredo Guedes. ► Página A9

ÍNDICE

Opinião	A2
Dia	A3
Polícia	A6
Cultura	A8
Social	A10

SORTEIO

Hoje tem cupom para promoção de CVC/O ECO

► Página A3

SOLIDARIEDADE

Apae realiza show de prêmios dia 19 deste mês

► Página A8

AGUDOS

Pernambuco critica ritmo das obras no Pampulha

► Terceira Coluna

EDITORIAL

Uma questão de atitude

Entra ano e sai ano e a educação continua sendo tratada com descaso. Mais uma vez o Enem (Exame Nacional de Ensino Médio) foi manchete de todos os jornais. Mais uma vez pela incompetência do governo em aplicar a prova. No ano passado, a prova vazou e a culpa recaiu sobre um funcionário da gráfica. Neste ano, erro no cartão de respostas e no caderno amarelo com perguntas repetidas ou então faltando. No ano passado a prova não chegou a ser aplicada e as questões tiveram que ser refeitas. O custo triplicou e colocou em xeque a credibilidade do exame. Desta vez, os problemas foram detectados na aplicação das provas e milhares de estudantes podem ser prejudicados.

O Enem é usado hoje em muitas faculdades e universidades, públicas e privadas, como nota para garantir uma vaga. Em algumas instituições a nota do Enem é somada a do vestibular, em outras serve para ingressar. E aí qualquer problema durante o processo causa prejuízo para o estudante.

O Ministério da Educação admitiu o problema, mas alega que apenas dois mil estudantes podem ter sido prejudicados. O que não tem como ser mensurado. O ministro da Educação, Fernando Haddad, deu uma entrevista na tarde de

ontem, minimizou a situação e disse que não vê motivos para que as provas sejam aplicadas de novo para todos os 3,4 milhões de estudantes.

A Justiça do Ceará entendeu que o exame deve ser suspenso e emitiu uma liminar que vale para todo o Brasil. À decisão cabe recurso. Aos estudantes, nada a fazer a não ser reclamar e esperar a decisão final. O problema é que os vestibulares estão aí. Nem todos terão este tempo.

Este é o retrato da educação de um País que quer ser grande, mas que não investe em seu bem mais precioso: as crianças e os jovens. Que o governo que começa em 2011 dê outros rumos para a educação, que trate o assunto com gestão, como prioridade do governo. Que os parlamentares, ao invés de discutir a volta da CPMF, o imposto do cheque, coloquem em pauta a questão da educação e seus gargalos. Que o Brasil acorde deste sono profundo. Que os educadores deixem de se preocupar com o 'politicamente correto' de nossos livros. Que ao invés de questionar a obra de Monteiro Lobato apresentem sugestões para melhorar o ensino e a capacidade de entendimento dos adolescentes que concluem o ensino fundamental.

Não dá mais para tapar o sol com a peneira. É preciso atitude.

ARTIGO

Não à nova CPMF

PEDRO TOBIAS

A fórmula para ampliar os investimentos da área da Saúde está relacionada ao controle dos gastos públicos, e não ao ressurgimento da cobrança da Contribuição "Provisória" sobre Movimentação Financeira (CPMF), como já admite a presidente petista eleita Dilma Rousseff. Sua iniciativa se contrapõe às promessas de campanha, quando ela garantiu que não aumentaria a carga tributária.

O próprio relator responsável pela estimativa de receita para o Orçamento do próximo ano, deputado Bruno Araújo (PE), afirma que há dinheiro disponível para financiar a Saúde, inclusive com novas fontes de recursos para 2011 no qual elevou a previsão de arrecadação em R\$ 17,7 bilhões, em comparação à proposta original enviada pelo Executivo, que era de R\$ 968 bilhões.

O aumento da expectativa de arrecadação se deu em função de três combinações. O Imposto sobre Operações Financeiras (IOF) de 2% para 6% para investimento estrangeiro em renda fixa deve permitir uma arrecadação extra de R\$ 3 bilhões. O relator também prevê aumento das receitas, na ordem de R\$ 7,6 bilhões, por causa do pagamento pelas empresas exportadoras da

Contribuição Social sobre Lucro Líquido (CSLL), conforme decisão do Supremo Tribunal Federal (STF) e, por fim, o refinanciamento de dívidas de empresas, o chamado Refis 4, que deve trazer mais R\$ 6,2 bilhões.

Portanto, as receitas continuam crescendo, mas o governo federal parece não encontrar uma forma para financiar a saúde pública. Mesmo diante da já elevadíssima carga tributária do país, prefere defender a volta da CPMF do que equilibrar os gastos públicos.

A extinção do chamado imposto do cheque em 2008 foi uma exigência da população brasileira, cansada de pagar tantos tributos e de ver o dinheiro arrecadado com a CPMF não ser aplicado corretamente na Saúde.

Agora, a presidente eleita Dilma busca apoio para ressuscitar a CPMF, mesmo sabendo que já houve importante aumento da carga tributária; que os recursos da contribuição foram desviados para outros setores e que haverá aumento das receitas. Portanto, a recriação da CPMF se faz desnecessária e, na verdade, o governo federal precisa investir mais e melhor na saúde da população.

Pedro Tobias é deputado estadual reeleito pelo PSD



Terceira Coluna

PRA DEVOLVER

Estava na pauta da sessão de ontem da Câmara de Lençóis Paulista o projeto do Executivo que pretende parcelar em 20 anos a devolução que ex-vereadores aposentados terão que fazer do dinheiro recebido indevidamente, segundo a Justiça. O grupo recebeu os benefícios entre os anos de 1991 e 2008.

QUANTO CUSTA

Ao todo, 26 vereadores terão que fazer a devolução. O montante a ser restituído só será conhecido depois que a Prefeitura atualizar os valores referentes a cada aposentadoria, em processos administrativos individuais. O projeto está previsto para tramitar normalmente na Câmara e ser votado em duas sessões.

MENOS DOLORIDO

Embora a expectativa seja de que os valores referentes à devolução sejam altos, a possibilidade de parcelamento proposta pela prefeita Bel Lorenzetti (PSDB) deve diluir a entrada nos caixas públicos e minimizar as dificuldades que eventualmente teriam os ex-vereadores em efetuar o pagamento, já que a cobrança poderá ser feita judicialmente, o que dá mais tempo aos aposentados.

MUDANÇAS

Outro projeto que estava previsto para ser votado em primeira votação na noite de ontem, previa alterações no Estatuto dos Funcionários Públicos Municipais. No primeiro caso, as alterações irão possibilitar que servidores que atuam nas Comissões de Licitações como pregoeiros passem a receber gratificações por seu desempenho.

ASSUMO

Na outra alteração proposta pelo mesmo projeto, a Prefeitura instaura o Termo de Ajustamento de Conduta, durante processos administrativos referentes aos servidores municipais. A medida, segundo justificativa do processo, tem apenas o objetivo de tornar mais rápido os processos mantidos pela Comissão Civil.

BRIGA

O debate entre os vereadores de Agudos, na sessão de ontem, esquentou quando Cícero Nunes Pereira (PP), o Pernambuco, trouxe à pauta as condições das ruas do bairro Jardim Pampulha. As colocações de Pernambuco incomodaram o líder do prefeito Everton Octaviani (PMDB), o vereador Auro Aparecido Octaviani (PMDB).

ABANDONADO

Segundo Pernambuco, as ruas do bairro estão intrançáveis devido às obras inacabadas de pavimentação. O vereador cobrou a pontualidade na conclusão das obras previstas para serem realizadas em nove meses. "O Pampulha está largado", alardeou Pernambuco, mencionando as dificuldades de tráfego de carros, ambulâncias e até da polícia pela região.

DIREITO

Pernambuco afirmou que suas declarações foram motivadas pelos moradores do bairro e que não se trata de uma crítica gratuita. "Sou amigo do prefeito, mas quando tenho que criticar, vou criticar. Estou cobrando o que tem que ser feito", disse o vereador.

ARRISCADA

Auro interferiu no pronunciamento de Cícero Pernambuco em um aparte em defesa do prefeito Everton. Para Auro, as críticas feitas pelo colega foram endereçadas por pessoas que querem prejudicar a administração municipal. "Se a Pampulha não for asfaltada eu nunca mais vou ser vereador", afirmou Auro. O vereador defendeu a valorização do bairro, citando a venda de um terreno, para o qual conseguiu um bom negócio.

CABEÇA FEITA

Sobre ter sido usado por quem queria prejudicar a administração de Everton Octaviani, Pernambuco reafirmou que apenas representa o povo e por isso tem o direito de protestar. "Sou simples, mas não sou bobo. Nem a minha mulher faz a minha cabeça", declarou Pernambuco.

TRANQUILO

Uma sessão rápida e tranquila. Essa era a expectativa para a noite de ontem na Câmara de Macatuba. A sessão estava prevista para começar em horário novo, às 19h, e tinha na pauta apenas três indicações dos vereadores Elídio de Jesus Scarmeloto (PSDB) e José Antonio Tavano (PMDB), o Zeca Tavano.

COBERTA

Elídio apresentou duas indicações. Na primeira, reivindicou a construção de uma cobertura em frente ao Centro de Saúde Enfermeira Márcia Carletti. O outro pedido de Elídio é voltado à segurança pública. O vereador quer maior fiscalização por parte da Polícia Militar em veículos, para coibir o excesso de velocidade, inclusive com a instalação de lombada eletrônica nas proximidades do Terminal Rodoviário Prefeito Fernando Valezi Filho.

EDUCAÇÃO

Além dos veículos que trafegam em velocidade incompatível com o limite permitido, os pedestres caminham e permanecem no meio daquela via pública mesmo nos locais que existe calçada. "A intensificação da vistoria de veículos e a abordagem dos pedestres contribuirá para que gradativamente esses hábitos sejam abandonados, incutindo nos jovens a noção de que o limite do bem estar deles é determinado pelo ponto em que o bem estar das demais pessoas é afetado", alegou.

APAGADO

A outra indicação encaminhada ao prefeito Coolidge Hercos Júnior (PMDB), é de Zeca Tavano, que quer a instalação de hidrantes no Distrito Industrial Mário Alves Nunes. A ocorrência de um incêndio no local, onde muitas empresas utilizam madeira e outros materiais inflamáveis precisa ser considerada, na opinião de Zeca Tavano, que acredita que a instalação do dispositivo em um local estratégico poderia garantir a integridade física das pessoas que trabalham no local.

FALA POVO

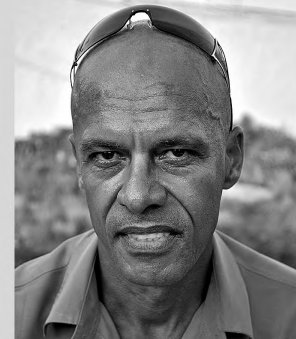

"Eu adoro o horário de verão. Acho que a gente aproveita mais o dia. Me sinto bem acordando mais cedo e consigo aproveitar mais com o meu lazer quando saio do trabalho"

Douglas Batista Ribeiro, bancário



"Para mim o horário de verão é indiferente. Tanto faz um horário como outro. No começo meu relógio biológico estranha, mas dez dias depois já está tudo normal"

Raimundo Gonçalves Pereira, operário



"O horário de verão é ótimo em todos os sentidos. Seis horas o sol está nas alturas. Imagina que tenho problemas com o relógio biológico. Aproveito muito mais o dia"

Lourdes Pereira Fernandes, dona de casa

FRASE

"Eu acho que por ser uma prova que seria realizada por milhões de estudantes eles deveriam ter um pouco mais de cuidado na checagem e conferência da prova. Eles têm um ano para isso. O nosso pessoal não foi prejudicado, mas acho que teve gente que teve problema sim",

Agatha Pâmela de Fátima Rocha Teixeira, estudante, sobre o Enem

PARA PENSAR

"Não confunda jamais conhecimento com sabedoria. Um o ajuda a ganhar a vida; o outro a construir uma vida."

(Sandra Carey)

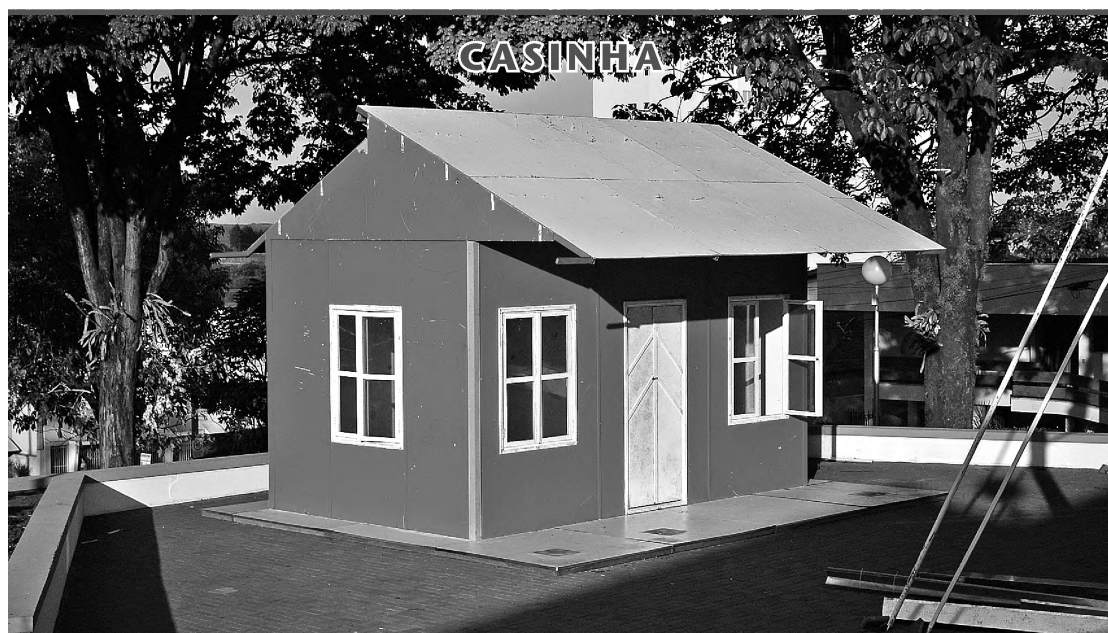

Lençóis Paulista se prepara para a chegada do Papai Noel. A casinha do Bom Velhinho está sendo montada na praça Comendador José Zillo, a Concha Acústica. Nas lojas, o vermelho já começa dá o tom natalino. Muitas atrações estão sendo preparadas.

O ECO

CNPJ: 03.433.116/0001-02 • IE: 416.043.125.113 - ME

Editora e Jornal Folha Popular Ltda-ME

Rua Geraldo Pereira de Barros, 948, Centro
Lençóis Paulista, SP, CEP: 18680-020

Circulação Regional: Agudos, Areiópolis, Barra Bonita, Borebi, Igarapu do Tietê, Lençóis Paulista, Macatuba, Pedrneiras e Piratininga

EDITORA RESPONSÁVEL:
Conceição Giglioli Carpanezi
Mtb: 23.102

FONE/FAX: Telefone: (14) 3269-3311
E-MAIL: oeco@jornaloeco.com.br
SITE: www.jornaloeco.com.br

DEPARTAMENTO COMERCIAL:
Telefone: (14) 3269-3311
e-mail: comercial@jornaloeco.com.br

IMPRESSÃO:
JS Produções Gráficas Ltda. Bauru SP
Fone/Fax: (14) 3227-1920.

Registrado no Cartório de Registro das
Pessoas Jurídicas de Lençóis Paulista
no Livro sob nº 004

O ECO é registrado conforme Lei de
Imprensa, pelo decreto 2322 de 20 de
maio de 1940, com registro no DIP.

Os artigos assinados são de inteira responsabilidade de seus autores e não representam, necessariamente, a opinião deste jornal

CASO ESTRELLA

Fila de espera

Justiça de Lençóis faz sorteio de advogados na próxima sexta-feira; O ECO traz lista dos valores que serão pagos

CARLOS ALBERTO DUARTE
ESPECIAL PARA O ECO

Acontece na próxima sexta-feira, 12 de novembro, na sala do Tribunal do Júri do Fórum de Lençóis Paulista, o sorteio da ordem em que os 240 advogados que atuam no caso Estrella vão receber as habilitações de seus clientes. A devolução dos R\$ 18,5 milhões aos aplicadores começa dia 22 de novembro com previsão de encerramento em 17 de dezembro. Entre 16 e 19 de novembro, de terça a sexta-feira da próxima semana, a Justiça paga as ações trabalhistas de ex-funcionários e honorários advocatícios, algo em torno de R\$ 600 mil.

Em entrevista ao O ECO/Ventura FM, o advogado e administrador da insolvência civil de Oswaldo Estrella e sua esposa Constância, José Ulysses dos Santos, explicou que cada advogado recebeu um número aleatório. Na próxima sexta-feira a retirada dos números de 1 a 240

de uma urna vai determinar a data que os advogados serão atendidos na agência do Banco do Brasil que vai aceitar 100 habilitações por dia. "Dependendo do número de ações de cada um, o banco pode atender 10 ou até mais advogados por dia", disse Santos, ao reafirmar que diariamente (segunda a sexta-feira) o banco receberá 100 guias (habilitações).

Os credores vão receber 10,93% do valor aplicado, percentual apurado com base na divisão do total do crédito (R\$ 169.111.015,97) com o valor bloqueado a ser devolvido (R\$ 18,5 milhões).

Estrella chegou a alegar que pretendia retomar seus negócios e devolver o dinheiro aplicado. Pressionado por investidores, Oswaldo Estrella saiu da cidade e continua desaparecido.

O CASO

Oswaldo Estrella captou dinheiro e pagou 7% de juros ao mês, índice bem



Advogados dos credores de Estrella participam de sorteio na próxima sexta-feira, no Fórum de Lençóis

superior ao mercado financeiro, até setembro de 2004, quando o Ministério Público Federal e Polícia Federal estiveram em Lençóis e apreenderam documentos, computadores, paralisaram seus negócios e bloquearam cerca de R\$ 12 milhões.

Estrella chegou a alegar que pretendia retomar seus negócios e devolver o dinheiro aplicado. Pressionado por investidores, Oswaldo Estrella saiu da cidade e continua desaparecido.

Em agosto de 2006, o juiz de direito Mário Ramos dos Santos decretou a insolvência civil de Oswaldo Estrella e da mulher dele, Constância, dando

início ao processo que tramita há quatro anos, envolve mais de duas mil pessoas e não tem previsão para terminar.

Mesmo devolvendo R\$ 19 milhões aos ex-funcionários e ex-investidores, existem duas ações pendentes no Tribunal de Justiça e cinco imóveis que não foram arrematados em leilão. O valor dos bens, duas casas em Lençóis Paulista, parte de um sítio na Boacaina, uma chácara em Dois Córregos e uma residência em Barra Bonita, em disputa judicial, é de cerca de R\$ 550 mil, valor que será rateado entre os investidores quando o caso Estrella for definitivamente encerrado.

Jornal O ECO traz lista com quanto cada investidor vai receber

O jornal O ECO publica a lista com quanto cada investidor vai receber do dinheiro aplicado com Oswaldo Estrella. O índice é de pouco mais de 10,93%, segundo o advogado José Ulysses dos Santos.

A primeira coluna traz o número da habilitação/processo, a segunda o valor do crédito corrigido e a terceira

coluna o que cada investidor vai receber.

Dos 18,5 milhões, R\$ 11 milhões são de moradores de Lençóis Paulista; R\$ 1,5 milhão para Pederneiras e Macatuba, R\$ 390 mil para São Manuel e Areiópolis e R\$ 370 mil para Bauru. Além destas, Estrella tinha investidores de outras 80 cidades, inclusive fora do país.

CONFIRA A LISTA DE HABILITAÇÕES E VALORES QUE SERÃO PAGOS

NÚMERO DA HABILITAÇÃO	VALOR TOTAL DO CRÉDITO	VALOR QUE SERÁ PAGO (10,93%)	NÚMERO DA HABILITAÇÃO	VALOR TOTAL DO CRÉDITO	VALOR QUE SERÁ PAGO (10,93%)	NÚMERO DA HABILITAÇÃO	VALOR TOTAL DO CRÉDITO	VALOR QUE SERÁ PAGO (10,93%)	NÚMERO DA HABILITAÇÃO	VALOR TOTAL DO CRÉDITO	VALOR QUE SERÁ PAGO (10,93%)
1	12.305,55	1.346,17	76	278.146,93	30.428,05	153	32.578,08	3.563,90	232	27.676,26	3.027,66
2	17.348,23	1.897,82	77	180.277,10	19.721,52	154	289.843,43	31.707,59	233	25.910,24	2.834,47
3	28.346,70	3.101,00	78	19.809,94	2.167,12	155	15.327,05	1.676,71	234	20.972,66	2.294,32
4	27.102,50	2.964,89	79	11.412,62	1.248,49	156	134.469,73	14.710,40	235	94.482,86	10.336,01
5	95.706,45	10.469,86	80	20.671,02	2.261,32	157	6.976,27	763,17	236	71.553,63	7.827,65
6	18.985,69	2.076,95	81	75.340,07	8.241,87	158	21.282,37	2.328,20	237	71.207,21	7.789,75
7	27.649,90	3.024,78	82	64.712,32	7.079,24	159	54.779,81	5.992,67	238	29.021,06	3.174,78
8	15.562,03	1.702,42	83	30.928,22	3.383,41	160	29.567,32	3.234,53	240	14.085,42	1.540,88
9	14.259,19	1.559,89	84	85.986,24	9.406,52	161	35.264,58	3.857,79	241	40.611,28	4.442,70
10	14.824,75	1.621,76	85	24.037,04	2.629,55	162	18.755,44	2.051,76	243	14.259,19	1.559,89
11	14.856,27	1.625,21	86	51.807,27	5.667,49	163	14.085,42	1.540,88	244	13.021,60	1.424,51
13	13.991,56	1.530,61	87	56.494,22	6.180,22	164	15.571,49	1.703,45	245	14.374,92	1.572,55
14	71.310,76	7.801,08	88	53.483,40	5.850,85	165	34.662,86	3.791,96	246	6.976,27	763,17
15	51.185,89	5.599,51	89	70.347,76	7.695,73	166	10.518,75	1.150,70	247	52.694,30	5.764,52
16	78.385,73	8.575,05	90	13.308,96	1.455,94	167	14.085,42	1.540,88	248	21.765,80	2.381,08
17	20.239,60	2.214,12	91	30.660,67	3.354,14	168	15.947,73	1.744,61	249	46.059,86	5.038,75
18	14.085,42	1.540,88	92	52.929,08	5.790,21	169	16.333,16	1.786,78	250	20.630,32	2.256,87
19	44.462,10	4.863,96	93	96.935,11	10.604,27	170	70.064,72	7.664,77	251	14.232,92	1.557,02
20	39.042,29	4.271,05	94	22.831,67	2.497,68	171	19.196,09	2.099,97	252	58.230,87	6.370,20
21	20.575,27	2.250,84	95	33.079,97	3.618,80	172	33.537,54	3.668,86	253	43.928,85	4.805,62
22	42.491,62	4.648,40	96	22.907,52	2.505,98	173	666.329,17	72.893,48	254	93.320,38	10.208,84
23	31.690,05	3.466,75	97	16.196,98	1.771,88	174	45.691,27	4.998,42	255	80.268,30	8.781,00
24	19.736,86	2.159,13	98	309.260,04	33.831,69	175	44.213,78	4.836,79	256	135.249,40	14.795,69
25	19.551,67	2.138,87	99	28.075,64	3.071,35	176	81.490,28	8.914,68	257	14.188,24	1.552,13
26	35.368,91	3.869,20	100	84.741,33	9.270,33	177	13.103,91	1.433,51	258	35.336,90	3.865,70
27	91.661,72	10.027,39	101	142.183,03	15.554,20	178	48.613,41	5.318,09	259	4.253,53	465,32
28	27.312,37	2.987,85	102	10.113,26	1.106,35	179	50.931,24	5.571,65	260	81.378,11	8.902,41
29	22.046,40	2.411,78	103	12.738,10	1.393,49	180	14.456,86	1.581,52	261	24.365,26	2.665,45
30	92.734,01	10.144,69	104	28.289,49	3.094,75	181	53.431,92	5.845,22	262	21.769,86	2.381,53
31	13.517,65	1.478,77	105	9.766,78	1.068,44	182	100.755,94	11.022,26	263	42.654,91	4.666,26
32	18.693,15	2.044,95	106	43.923,85	4.805,08	183	53.760,75	5.881,19	264	28.170,84	3.081,77
33	28.903,02	3.161,86	107	70.172,83	7.676,60	184	359.114,49	39.285,54	265	141.687,87	15.500,03
34	129.386,56	14.154,32	108	57.816,82	6.324,91	185	56.844,12	6.218,50	266	24.842,94	2.717,71
35	16.818,41	1.839,86	109	29.752,13	3.254,75	186	72.797,71	7.963,75	267	30.241,03	3.308,24
36	14.085,42	1.540,88	110	39.892,31	4.364,04	187	19.949,45	2.182,38	268	24.326,40	2.661,20
37	36.045,67	3.943,24	111	181.610,58	19.867,40	188	16.818,41	1.839,86	269	29.892,62	3.270,12
38	33.613,03	3.677,12	112	511.557,08	55.962,09	189	127.112,00	13.905,49	270	203.478,15	22.259,61
39	13.490,80	1.475,83	113	42.966,29	4.700,32	190	26.404,38	2.888,52	272	18.452,57	2.018,63
40	48.726,27	5.330,44	114	141.475,65	15.476,81	191	8.648,35	946,09	273	27.519,40	3.010,50
41	20.297,05	2.220,41	115	28.030,69	3.066,43	192	45.239,05	4.948,95	274	103.129,56	11.281,92
42	42.442,70	4.643,04	116	199.056,24	21.775,88	193	31.883,40	3.487,90	275	21.551,90	2.357,68
43	25.674,78	2.808,71	117	33.133,07	3.624,61	194	126.402,05	13.827,83	276	14.767,15	1.615,46
44	49.191,72	5.381,36	118	54.067,50	5.914,75	195	49.693,32	5.436,23	277	28.436,61	3.110,84
45	28.030,69	3.066,43	119	1.017.267,25	111.284,55	196	16.422,92	1.796,60	279	133.441,95	14.597,96
46	16.085,49	1.759,68	120	42.654,91	4.666,26	197	9.641,87	1.054,78	280	24.326,40	2.661,20
47	28.450,11	3.112,32	121	64.487,78	7.054,68	198	48.835,22	5.342,36	281	66.469,76	7.271,50
48	8.830,03	965,97	122	55.664,55	6.089,46	199	32.345,04	3.538,40	282	48.413,76	5.296,25
49	14.218,30	1.555,42	123	56.483,20	6.179,01	200	21.128,13	2.311,32	283	21.229,28	2.322,39
50	44.787,65	4.899,57	124	26.583,96	2.908,17	201	23.785,65	2.602,05	284	58.077,74	6.353,45
51	41.880,96	4.581,59	125	24.171,12	2.644,21	202	34.249,01	3.746,69	285	40.886,46	4.472,80
52	76.430,69	8.361,18	126	30.595,76	3.347,04	203	177.256,44	19.391,07	286	29.979,36	3.279,61
53	13.490,43	1.475,83	127	18.611,26	2.035,99	204	19.198,69	2.100,25	287	31.792,82	3.477,99
54	113.180,52	12.381,45	128	9.413,21	1.029,76	205	49.191,72	5.381,36	288	67.237,90	7.355,53
55	30.649,29	3.352,90	129	189.760,18	20.758,93	206	21.315,65	2.331,84	289	14.316,22	1.566,13
56	48.509,79	5.306,76	130	37.699,96	4.124,21	207	75.098,04	8.215,39	290	7.160,24	783,30
57	45.440,44	4.970,98	131	101.328,72	11.084,92	209	28.084,76	3.072,35	291	7.893,99	863,57
58	94.844,98	10.375,62	132	11.023,20	1.205,89	210	14.316,22	1.566,13	292	27.070,77	2.961,42
59	21.128,13	2.311,32	133	33.771,61	3.694,47	211	148.581,27	16.254,14	293	40.923,27	4.476,83
60	33.089,38	3.619,83	134	39.618,55	4.334,10	212	50.474,98	5.521,74	294	42.654,91	4.666,26
61	58.909,01	6.444,39	135	18.487,55	2.022,46	213	65.708,17	7.188,18	295	23.003,41	2.516,47
62	19.002,91	2.078,83	136	85.926,39	9.399,97	214	17.025,89	1.862,56	296	32.633,33	3.569,94
63	51.638,61	5.649,04	137	11.851,91	1.296,55	215	18.611,26	2.035,99	297	8.119,75	888,27
64	39.219,31	4.290,42	138	37.168,74	4.066,10	216	49.598,42	5.425,85	298	14.085,42	1.540,88
65	26.629,16	2.913,11	139	17.059,31	1.866,21	217	124.426,25	13.611,68	299	31.776,78	3.476,24
66	15.607,07	1.707,34	140	18.611,26	2.035,99	218	65.232,93	7.136,20	300	28.621,95	3.131,12
67	16.068,07	1.757,78	141	42.113,47	4.607,03	219	16.692,80	1.826,12	301	18.502,08	2.024,05
68	13.948,55	1.525,91	142	37.128,03	4.061,64	220	16.716,88	1.828,75	302	20.908,48	2.287,30
69	14.374,92	1.572,55	143	28.295,13	3.095,36	221	16.112,88	1.762,68	303	83.559,06	9.140,99
70	59.427,17	6.501,07	144	104.805,34	11.465,24	223	16.563,32	1.811,95	304	59.792,62	6.541,05
71	22.821,04	2.496,52	145	76.310,35	8.348,02	224	96.865,61	10.596,67	305	17.519,18	1.916,52
72	18.3										

Continuação da página A3

NÚMERO DA HABILITAÇÃO	VALOR TOTAL DO CRÉDITO	VALOR QUE SERÁ PAGO (10,93%)	NÚMERO DA HABILITAÇÃO	VALOR TOTAL DO CRÉDITO	VALOR QUE SERÁ PAGO (10,93%)	NÚMERO DA HABILITAÇÃO	VALOR TOTAL DO CRÉDITO	VALOR QUE SERÁ PAGO (10,93%)	NÚMERO DA HABILITAÇÃO	VALOR TOTAL DO CRÉDITO	VALOR QUE SERÁ PAGO (10,93%)
391	15.747,43	1.722,70	572	58.562,79	6.406,51	741	190.684,79	20.860,08	899	16.442,20	1.798,70
392	32.045,95	3.505,69	574	43.181,12	4.723,82	742	48.509,79	5.306,76	900	36.253,31	3.965,95
393	34.377,26	3.760,72	575	15.493,96	1.694,97	743	122.039,50	13.350,58	901	23.621,15	2.584,05
395	21.929,50	2.398,99	577	12.244,68	1.339,51	744	25.830,48	2.825,74	902	85.697,83	9.374,97
396	57.545,38	6.295,21	579	22.469,65	2.458,08	745	176.839,53	19.345,47	903	113.746,42	12.443,36
397	57.827,30	6.326,05	580	15.493,96	1.694,97	746	51.218,37	5.603,06	904	35.984,27	3.936,52
398	28.170,84	3.081,77	581	41.534,08	4.543,65	747	75.346,36	8.242,56	905	23.029,93	2.519,37
399	21.418,37	2.343,08	582	34.117,28	3.732,28	748	32.355,26	3.539,52	906	22.181,90	2.426,60
400	14.316,22	1.566,13	583	18.611,26	2.035,99	749	62.459,12	6.832,75	907	15.107,41	1.652,68
401	117.242,45	12.825,81	584	3.305.031,00	361.555,83	750	9.433,60	1.031,99	908	21.388,78	2.339,84
402	57.468,48	6.286,80	585	32.513,95	3.556,88	751	14.374,92	1.572,55	909	54.281,89	5.938,20
403	19.621,48	2.146,50	586	17.768,99	1.943,85	752	25.824,99	2.825,14	910	14.593,24	1.596,44
404	37.409,07	4.092,39	587	21.241,18	2.323,69	753	81.170,15	8.879,66	911	28.644,19	3.133,55
405	105.138,65	11.501,71	588	15.941,70	1.743,95	754	18.876,09	2.064,96	912	9.447,20	1.033,48
406	70.030,45	7.661,02	589	53.500,68	5.852,74	755	15.039,54	1.645,26	913	19.532,25	2.136,74
407	6.910,12	755,94	590	14.085,42	1.540,88	756	23.133,53	2.530,71	914	18.611,26	2.035,99
408	137.822,53	15.077,18	591	8.329,87	911,25	757	32.648,70	3.571,62	915	48.747,39	5.332,75
409	25.310,20	2.768,82	594	58.042,12	6.349,55	758	26.932,23	2.946,27	916	18.943,19	2.072,30
410	110.454,12	12.083,19	595	14.188,24	1.552,13	759	181.322,77	19.835,91	917	79.764,68	8.725,90
411	23.541,04	2.575,29	596	14.218,30	1.555,42	760	3.742.208,15	409.381,08	918	21.456,16	2.347,21
412	290.313,12	31.758,98	597	50.453,92	5.519,44	761	2.495.504,67	272.997,22	919	49.516,48	5.416,88
413	102.429,70	11.205,36	598	71.610,48	7.833,87	762	80.987,54	8.859,68	920	33.414,43	3.655,39
414	57.546,23	6.295,30	599	199.710,25	21.847,42	763	19.398,13	2.122,07	921	19.691,56	2.154,17
415	127.542,31	13.952,57	600	10.146,95	1.110,03	764	20.776,28	2.272,83	922	89.022,08	9.738,62
416	19.381,73	2.120,28	601	27.694,47	3.029,65	765	18.574,15	2.031,93	923	54.278,99	5.992,58
417	46.578,81	5.095,52	602	11.268,34	1.232,71	766	14.456,86	1.581,52	924	63.210,86	6.914,99
418	42.442,70	4.643,04	603	43.531,59	4.762,16	767	9.766,78	1.068,44	925	73.399,83	8.029,62
419	93.228,22	10.198,76	604	39.437,33	4.314,27	768	65.628,66	7.179,49	926	26.562,97	2.905,87
420	66.832,81	7.311,21	605	14.148,63	1.547,80	769	42.556,58	4.655,50	928	18.611,26	2.035,99
421	47.839,57	5.233,44	606	28.170,84	3.081,77	770	8.033,70	878,85	929	42.442,70	4.643,04
422	60.556,87	6.624,65	607	7.129,59	779,95	771	6.486,54	709,60	930	17.511,25	1.915,65
423	59.525,55	6.511,83	608	56.687,25	6.201,34	772	15.770,37	1.725,21	931	213.287,11	23.332,67
425	14.259,19	1.559,89	609	38.499,80	4.211,71	773	124.921,66	13.665,88	932	8.967,79	981,04
426	67.266,40	7.358,65	610	16.716,06	1.828,66	774	9.810,74	1.073,25	933	25.827,31	2.825,39
427	29.021,06	3.174,78	612	14.015,35	1.533,22	775	35.213,55	3.852,21	934	38.520,35	4.213,96
428	45.683,20	4.997,54	613	15.826,17	1.731,31	776	43.808,32	4.792,44	935	33.271,16	3.639,72
429	28.132,50	3.077,57	614	424.723,30	46.462,86	777	35.764,35	3.912,46	936	17.557,77	1.920,74
430	11.458,53	1.253,51	615	18.986,82	2.077,07	778	14.085,42	1.540,88	937	20.017,24	2.189,80
431	15.625,27	1.709,34	616	70.416,48	7.703,25	779	196.757,56	21.524,41	939	35.994,79	3.937,67
432	108.433,14	11.862,33	617	314.765,32	34.433,94	780	84.464,38	9.240,03	940	15.828,08	1.731,52
433	14.259,19	1.559,89	618	75.376,94	8.245,90	781	48.698,35	5.327,39	941	80.313,77	8.785,97
434	19.962,86	2.183,85	619	48.215,32	5.274,54	782	56.590,26	6.190,73	942	16.332,80	1.786,74
435	19.761,52	2.161,82	620	14.259,19	1.559,89	783	38.469,48	4.208,39	943	28.518,37	3.119,78
436	19.731,67	2.158,56	621	40.174,15	4.394,87	784	13.902,01	1.520,82	944	167.922,35	18.369,96
437	18.755,44	2.051,76	622	16.243,50	1.776,97	785	20.493,04	2.241,85	945	97.070,81	10.619,12
438	14.174,01	1.550,57	623	22.333,25	2.443,16	786	18.986,82	2.077,07	946	48.345,01	5.288,73
439	43.221,47	4.728,24	624	87.506,79	9.572,86	787	9.556,99	1.045,49	947	156.165,26	17.083,79
440	80.867,26	8.846,52	625	2.711.366,33	296.611,53	788	10.252,36	1.121,56	948	36.360,92	3.977,72
441	112.891,00	12.349,78	626	16.243,50	1.776,97	789	16.198,23	1.772,02	949	18.879,97	2.065,39
442	43.353,84	4.742,72	627	18.703,05	2.046,03	790	17.111,02	1.871,87	950	44.478,27	4.865,73
443	125.931,05	13.776,30	628	12.207,66	1.335,46	791	28.336,95	3.099,94	951	7.027,20	768,74
444	241.467,56	26.415,49	629	1.097.590,94	120.071,61	792	12.202,42	1.334,89	952	28.749,84	3.145,11
445	45.640,75	4.992,90	630	15.694,03	1.716,86	793	12.605,75	1.379,01	953	44.674,72	4.887,22
446	35.264,58	3.857,79	631	187.308,48	20.490,72	794	48.674,24	5.324,75	954	137.447,25	15.036,12
447	66.804,37	7.308,10	632	23.375,65	2.557,19	795	21.327,45	2.333,13	955	48.592,26	5.315,78
448	63.288,92	6.923,53	633	35.750,25	3.910,92	796	296.426,63	32.427,77	956	33.289,09	3.641,68
449	46.991,07	5.140,62	634	64.449,43	7.050,48	797	11.565,48	1.265,21	957	12.155,28	1.329,73
450	32.311,48	3.534,73	635	14.188,24	1.552,13	798	40.031,00	4.379,21	958	20.798,24	2.275,24
451	14.781,72	1.617,06	636	64.144,14	7.017,09	799	13.254,91	1.450,03	959	39.186,51	4.286,83
452	46.725,73	5.111,59	637	38.766,53	4.240,89	800	61.183,82	6.693,24	960	23.621,15	2.584,05
453	52.220,28	5.712,67	638	103.532,58	11.326,01	801	65.952,78	7.214,94	961	39.551,32	4.326,74
454	48.592,26	5.315,78	639	13.621,97	1.490,18	802	15.562,32	1.702,45	962	108.437,28	11.862,56
455	40.697,57	4.452,13	640	23.305,55	2.549,52	803	81.511,64	8.917,01	963	73.758,80	8.068,89
456	16.439,77	1.798,44	641	51.862,12	5.673,49	804	56.597,22	6.191,49	964	80.349,64	8.789,90
457	38.476,79	4.209,19	642	394.497,46	43.156,28	805	15.621,53	1.708,93	965	17.557,77	1.920,74
458	98.549,41	10.780,87	643	26.450,56	2.893,57	806	18.611,26	2.035,99	966	60.445,77	6.612,50
459	18.555,55	2.029,90	644	38.389,42	4.199,63	807	113.783,46	12.447,41	967	23.663,46	2.588,68
460	12.676,88	1.386,79	645	75.797,80	8.291,94	808	34.660,77	3.791,74	968	14.188,24	1.552,13
461	778.116,10	85.122,47	646	100.864,40	11.034,12	809	14.015,35	1.533,22	969	9.490,39	1.038,21
462	16.021,41	1.752,67	647	6.444,94	705,05	810	94.494,64	10.337,30	970	14.513,24	1.587,68
463	37.148,32	4.063,86	648	56.575,56	6.189,12	811	24.939,17	2.728,24	971	18.039,65	1.973,46
464	72.256,41	7.904,53	649	42.459,81	4.644,92	812	22.519,69	2.463,55	972	757.099,58	82.823,36
465	37.128,76	4.061,72	650	83.470,64	9.131,32	813	21.950,54	2.401,29	973	22.165,32	2.424,79
466	82.028,24	8.973,53	651	13.436,96	1.469,94	814	22.672,11	2.480,23	974	21.645,71	2.369,85
467	33.505,93	3.665,40	652	53.100,10	5.808,92	815	26.540,57	2.903,42	975	21.685,28	2.372,27
468	70.594,12	7.722,69	653	113.949,73	12.465,60	816	131.482,38	14.383,59	976	24.365,26	2.665,45
469	42.777,56	4.679,68	654	49.111,88	5.372,62	817	50.038,75	5.474,02	977	832.333,49	91.053,62
470	14.015,35	1.533,22	655	12.133,26	1.327,33	818	27.875,99	3.049,51	978	19.302,59	2.111,62
471	71.091,52	7.777,10	656	71.956,22	7.871,69	819	18.314,06	2.003,48	979	72.020,96	7.878,78
472	39.909,46	4.365,92	657	17.901,05	1.958,30	820	21.282,37	2.328,20	980	40.898,91	4.474,16
473	55.373,16	6.057,58	658	78.876,07	8.628,69	821	67.066,07	7.336,73	981	9.048,93	989,91
474	9.767,11	1.068,48	659	37.447,22	4.096,56	822	16.530,99	1.808,42	982	84.672,70	9.262,82
475	14.178,44	1									

Continuação da página A4

NÚMERO DA HABILITAÇÃO	VALOR TOTAL DO CRÉDITO	VALOR QUE SERÁ PAGO (10,93%)	NÚMERO DA HABILITAÇÃO	VALOR TOTAL DO CRÉDITO	VALOR QUE SERÁ PAGO (10,93%)	NÚMERO DA HABILITAÇÃO	VALOR TOTAL DO CRÉDITO	VALOR QUE SERÁ PAGO (10,93%)	NÚMERO DA HABILITAÇÃO	VALOR TOTAL DO CRÉDITO	VALOR QUE SERÁ PAGO (10,93%)
1280	21.388,78	2.339,84	1454	21.388,78	2.339,84	1624	18.724,93	2.048,42	0795/05	18.724,93	2.048,42
1281	22.333,25	2.443,16	1455	18.001,55	1.969,29	1625	26.888,84	2.941,52	0796/05	40.495,09	4.429,98
1282	17.233,36	1.885,25	1456	14.085,42	1.540,88	1626	82.570,35	9.032,83	0805/05	9.901,58	1.083,19
1283	9.172,70	1.003,45	1457	127.773,30	13.977,84	1627	39.235,07	4.292,14	0818/06	13.594,88	1.487,22
1284	56.494,22	6.180,22	1458	52.637,78	5.758,34	1628	28.376,49	3.104,26	0838/05	103.711,94	11.345,63
1285	55.202,74	6.038,94	1459	75.027,36	8.207,66	1629	30.921,35	3.382,66	0853/06	45.414,85	4.968,18
1286	9.990,02	1.092,86	1460	90.573,25	9.908,31	1630	12.613,81	1.379,90	0854/06	160.553,38	17.563,83
1287	587.695,91	64.291,34	1461	22.971,94	2.513,03	1631	8.199,73	897,01	0855/06	12.210,28	1.335,75
1288	42.633,00	4.663,86	1462	35.895,24	3.926,78	1632	43.353,84	4.742,72	0856/06	87.422,63	9.563,65
1289	57.975,78	6.342,29	1463	19.346,27	2.116,40	1633	69.094,33	7.558,62	0857/06	38.328,95	4.193,02
1290	15.812,41	1.729,81	1464	55.202,74	6.038,94	1634	8.697,39	951,46	0881/05	97.605,08	10.677,57
1292	78.202,66	8.555,03	1465	24.237,81	2.651,51	1635	20.178,22	2.207,41	0893/06	50.377,97	5.511,13
1293	49.516,48	5.416,88	1466	4.628,85	506,38	1636	369.391,51	40.409,80	0900/05	52.345,99	5.726,42
1294	19.535,08	2.137,05	1467	32.340,30	3.537,89	1637	16.517,15	1.806,90	0901/05	18.452,57	2.018,63
1295	18.849,22	2.062,02	1468	35.600,30	3.894,52	1638	57.831,29	6.326,49	0902/06	21.012,44	2.298,67
1296	51.841,68	5.671,25	1469	34.545,30	3.779,10	1639	21.975,23	2.403,99	0908/05	18.347,99	2.007,19
1297	17.465,92	1.910,70	1470	81.837,72	8.952,69	1640	291.279,86	31.864,73	0921/06	73.370,91	8.026,45
1298	35.698,14	3.905,22	1471	14.259,19	1.559,89	1642	39.722,13	4.345,43	0927/06	14.085,42	1.540,88
1299	13.105,87	1.433,72	1473	47.050,83	5.147,15	1645	17.062,06	1.866,51	0929/05	48.957,26	5.355,71
1300	50.987,96	5.577,86	1474	21.074,58	2.305,47	1646	100.925,22	11.040,77	0950/06	39.911,05	4.366,09
1301	14.856,27	1.625,21	1475	40.495,09	4.429,98	1647	742.575,87	81.234,53	0978/06	47.499,23	5.196,21
1302	18.611,26	2.035,99	1476	2.608.689,13	285.379,10	1648	86.787,84	9.494,21	0980/06	42.442,70	4.643,04
1303	26.144,70	2.860,11	1478	10.761,65	1.177,28	1649	8.845,04	967,61	1.015/05	37.271,56	4.077,34
1304	234.018,13	25.600,55	1479	296.301,46	32.414,07	1652	21.590,56	2.361,91	1.023/06	25.830,48	2.825,74
1305	12.187,88	1.333,30	1480	8.329,87	911,25	1653	42.134,45	4.609,32	1.034/06	51.335,83	5.615,91
1306	36.220,41	3.962,35	1481	34.836,17	3.810,92	1654	71.538,73	7.826,02	1.064/06	28.518,37	3.119,78
1307	335.681,15	36.722,04	1482	70.617,78	7.725,27	1655	14.015,35	1.533,22	1.094/06	15.967,02	1.746,72
1308	70.737,83	7.738,41	1483	25.830,48	2.825,74	1656	29.227,84	3.197,40	1.097/06	19.689,68	2.153,96
1309	49.516,48	5.416,88	1484	32.305,52	3.534,08	1657	18.347,99	2.007,19	1.100/06	31.124,64	3.404,90
1310	95.616,96	10.460,07	1485	42.654,91	4.666,26	1658	55.470,67	6.068,25	1.106/05	14.888,24	1.552,13
1311	15.747,43	1.722,70	1486	27.220,18	2.977,77	1659	36.421,26	3.984,33	1.140/06	14.015,35	1.533,22
1312	50.686,18	5.544,84	1487	34.644,35	3.789,94	1660	70.737,83	7.738,41	1.142/05	44.076,74	4.821,80
1315	58.908,49	6.444,33	1489	76.573,03	8.376,75	1661	12.498,27	1.367,26	1.142/06	30.161,63	3.299,55
1316	14.712,72	1.609,51	1490	116.507,35	12.745,39	1663	37.447,22	4.096,56	1.143/06	11.268,34	1.232,71
1317	48.914,59	5.351,04	1491	38.456,99	4.207,03	1665	13.302,03	1.455,18	1.159/05	17.193,59	1.880,90
1318	18.760,73	2.052,34	1492	15.004,35	1.641,41	1666	20.077,70	2.196,41	1.209/06	58.217,26	6.368,71
1319	18.483,79	2.022,05	1493	42.429,01	4.641,55	1669	21.233,35	2.321,74	1.228/06	80.959,79	8.856,64
1320	19.428,44	2.125,39	1494	25.642,11	2.805,13	1689	15.238,91	1.667,07	1.331/06	21.282,37	2.328,20
1321	54.696,08	5.983,51	1495	85.945,57	9.402,07	1694	78.771,53	8.617,26	1.379/06	40.694,83	4.451,84
1322	133.652,40	14.620,98	1496	116.507,35	12.745,39	1697	51.797,15	5.666,38	1.380/06	43.353,84	4.742,72
1323	89.140,76	9.751,61	1497	7.349,59	804,01	1698	59.000,44	6.454,39	1.381/06	39.864,40	4.360,99
1324	19.958,10	2.175,52	1498	14.456,86	1.581,52	1699	2.133.709,82	233.418,45	1.412/06	55.716,73	6.095,16
1325	159.955,91	17.498,47	1499	72.800,99	7.964,11	0026/05	3.368.286,05	368.475,65	1.426/05	11.506,08	1.258,71
1327	219.695,71	24.033,74	1500	18.001,55	1.969,29	0040/05	932.985,84	102.064,54	1.449/06	45.692,82	4.998,59
1328	15.754,31	1.723,45	1501	39.669,26	4.339,64	0047/05	49.946,16	5.463,89	1.481/05	18.611,26	2.035,99
1329	12.732,81	1.392,91	1502	83.388,38	9.122,32	0053/05	62.234,97	6.808,23	1.490/05	58.228,28	6.369,92
1330	35.565,37	3.890,70	1503	593.115,48	64.884,22	0057/05	17.569,36	1.922,01	1.493/06	962.074,56	105.246,72
1331	85.468,63	9.349,89	1504	59.135,36	6.469,15	0068/05	221.651,04	24.247,65	1.494/06	432.754,65	47.341,45
1332	7.073,78	773,84	1505	144.512,81	15.809,06	0099/05	134.164,81	14.677,04	1.495/06	49.160,93	5.377,99
1333	19.578,74	2.141,83	1506	42.067,29	4.601,98	0117/06	52.532,47	5.746,82	1.496/06	14.593,24	1.596,44
1334	13.582,55	1.485,87	1507	7.199,98	787,65	0122/05	315.494,76	34.513,74	1.497/06	89.837,04	9.827,78
1335	263.522,87	28.828,24	1508	671.913,14	73.504,34	0131/05	49.432,44	5.407,69	1.498/06	689.266,27	75.402,69
1337	28.295,13	3.095,36	1509	219.733,23	24.037,85	0159/05	60.269,95	6.593,27	1.499/06	56.645,99	6.196,82
1338	17.768,56	1.943,80	1510	101.285,02	11.080,14	0160/05	58.567,45	6.407,02	1.500/06	49.380,97	5.402,06
1339	35.326,77	3.864,59	1511	14.015,35	1.533,22	0161/05	134.401,87	14.702,97	1.501/06	321.438,54	35.163,96
1340	29.000,35	3.172,51	1512	19.313,41	2.112,80	0164/05	107.249,41	11.732,61	1.502/06	24.577,99	2.688,72
1341	41.368,45	4.525,53	1513	29.533,21	3.230,80	0165/05	147.051,79	16.086,82	1.503/06	43.316,52	4.738,64
1342	36.001,12	3.938,36	1514	24.078,27	2.634,06	0175/06	28.247,11	3.090,11	1.504/06	18.319,70	2.004,99
1343	19.621,48	2.146,50	1515	58.562,79	6.406,51	0193/05	23.263,42	2.544,92	1.505/06	88.723,75	9.705,99
1344	28.749,84	3.145,11	1516	37.182,96	4.067,65	0198/05	49.877,88	5.456,42	1.506/06	286.695,84	31.363,26
1345	80.531,80	8.809,82	1521	24.214,39	2.648,95	0201/05	21.723,78	2.376,49	1.507/06	71.091,52	7.777,10
1346	24.728,10	2.705,15	1523	42.370,67	4.635,16	0203/05	147.414,28	16.126,47	1.508/06	39.613,18	4.333,51
1347	30.281,94	3.312,71	1524	16.772,37	1.834,82	0209/05	102.496,05	11.212,62	1.508/06	29.798,53	3.259,83
1348	70.617,78	7.725,27	1525	30.283,66	3.312,90	0210/05	87.365,41	9.557,39	1.514/06	459.727,38	50.292,15
1349	11.268,34	1.232,71	1526	65.761,28	7.193,99	0221/05	87.529,80	9.575,37	1.518/06	11.106,50	1.215,00
1350	24.512,20	2.681,53	1527	14.259,19	1.559,89	0236/05	40.611,61	4.442,73	1.519/06	21.128,13	2.311,32
1351	25.009,62	2.735,94	1528	397.651,41	43.501,31	0279/05	16.613,56	1.817,45	1.520/06	44.076,74	4.821,80
1352	32.340,30	3.537,89	1531	21.705,27	2.374,46	0300/05	145.719,92	15.941,12	1.521/06	42.256,27	4.622,65
1353	22.722,28	2.485,72	1532	27.731,91	3.033,75	0340/05	164.793,14	18.027,64	1.522/06	32.395,28	3.543,90
1354	39.565,42	4.328,28	1533	155.496,29	17.010,61	0341/05	159.820,37	17.483,64	1.523/06	18.988,15	2.077,22
1355	21.128,13	2.311,32	1534	20.398,13	2.231,47	0356/05	87.063,19	9.524,33	1.524/06	30.512,46	3.337,93
1357	31.095,56	3.401,72	1535	32.276,92	3.530,95	0364/05	59.066,43	6.461,61	1.525/06	59.529,25	6.512,24
1358	317.621,89	34.746,44	1536	6.887,72	753,49	0366/05	28.295,13	3.095,36	1.526/05	53.606,88	5.895,24
1359	28.376,49	3.104,26	1537	7.695,23	841,82	0374/05	57.190,34	6.256,37	1.526/06	59.326,32	6.490,04
1360	22.701,19	2.483,41	1538	49.676,15	5.434,35	0396/05	245.028,31	26.805,02	1.528/06	29.533,21	3.230,80
1361	43.054,67	4.709,99	1539	33.959,15	3.714,98	0418/06	7.197,19	787,34	1.529/06	56.590,26	6.190,73
1362	13.348,39	1.460,26	1540	28.644,19	3.133,55	0422/05	28.030,69	3.066,43	1.530/06	120.804,87	13.215,52
1363	106.520,26	11.652,85	1542								

CRIME

Disparo certo

Homem é baleado nas costas por comerciante; crime foi registrado sexta-feira à noite no Jardim Monte Azul

CARLOS ALBERTO DUARTE
ESPECIAL PARA O ECO

Um pintor foi baleado nas costas sexta-feira à noite no Jardim Monte Azul. A Polícia Militar foi alertada às 21h45 que estaria ocorrendo disparo de arma de fogo no bairro. Minutos depois, a PM recebeu informação de que uma pessoa havia sido baleada. A vítima não corre risco de morte.

Os policiais se dirigiram ao local e encontraram o pintor ferido, mas lúcido. A vítima foi socorrida pelos policiais e levada ao pronto-socorro. No caminho, o rapaz contou que foi baleado por um comerciante que há dias o ameaçava. Uma balconista, companheira da vítima, confirmou as ameaças que o casal vinha sofrendo.

O autor dos disparos, ainda segundo a vítima, após atirar fugiu em uma perua Kombi. O caso será investigado pela Polícia Civil de Lençóis Paulista, onde foi registrado boletim de ocorrência de tentativa de homicídio.

Os policiais que atuaram

no caso disseram que o pintor baleado já esteve preso por envolvimento com drogas e o crime de agora teria sido motivado por ameaças que o acusado de dar os tiros, que é proprietário de um estabelecimento comercial no Jardim Monte Azul, vinha sofrendo por parte do pintor. Ainda segundo informação da polícia, o comerciante disparou cinco tiros, um atingiu a vítima.

Antes da tentativa de homicídio, a Polícia Militar atendeu uma ocorrência em que houve resistência do jovem abordado, com antecedentes criminais e suspeito de tráfico de drogas. A ocorrência anterior pode ter relação com a tentativa de homicídio.

SEM CARTEIRA

A PM recolheu dos veículos entre domingo à noite e madrugada de segunda-feira, abordados com adolescentes sem CNH (Carteira Nacional de Habilitação). O primeiro caso foi registrado às 21h30 de domingo. A polícia fazia patrulhamento quando percebeu

mudança de comportamento de indivíduos no interior de um carro na Vila Mamedina. O Chevette foi abordado e durante as buscas nada de ilícito foi encontrado, porém, o licenciamento estava vencido e o condutor não era habilitado. Por falta de espaço no pátio da Ciretran de Lençóis Paulista o veículo foi guinchado para Bauru. O estudante, residente na Jardim Bela Vista, disse que o tio emprestou o carro para ele dar uma volta. A polícia fez duas autuações contra o proprietário do carro. Ele ainda poderá responder por dar o carro para uma pessoa sem habilitação.

Às 4h de segunda-feira 8, a polícia apreendeu uma Honda CG 125 FAN na Cecap. Os policiais realizavam patrulhamento de rotina, quando ao perceber a viatura um motociclista demonstrou nervosismo. O estudante disse que pegou o veículo para dar uma volta. Na abordagem, a PM descobriu que o motociclista não possuía CNH. A motocicleta foi recolhida ao pátio da Ciretran.



PM atendeu ocorrência de tentativa de homicídio no Jardim Monte Azul; homem levou tiro nas costas



Prefeitura Municipal de Lençóis Paulista



PREFEITURA MUNICIPAL DE LENÇÓIS PAULISTA
EDITAL RESUMIDO DO CONCURSO PÚBLICO Nº. 05/2010

A Prefeitura Municipal de Lençóis Paulista, Estado de São Paulo, torna público na forma prevista no artigo 37 da Constituição Federal a abertura de inscrições ao CONCURSO PÚBLICO DE PROVAS E PROVAS E TÍTULOS, para o preenchimento de vagas dos cargos abaixo especificados e as que vagarem dentro do prazo de validade previsto no presente Edital, providos pelo Regime Estatutário – Lei Municipal nº 3660/06 (Estatuto dos Funcionários Públicos Municipais de Lençóis Paulista) e alterações, na Lei Complementar nº 38/06 (Plano de Cargos e Salários) e alterações e na Lei Complementar 36/06 e alterações (Estatuto do Magistério). O Concurso Público será regido pelas instruções especiais constantes do presente instrumento elaborado em conformidade com os ditames da Legislação Federal e Municipal vigentes e pertinentes e Lei Municipal que autorizou a implantação do Programa de Saúde da Família – PSF e Lei Federal 11350/2006 de 05/10/2006.

A divulgação oficial do inteiro teor deste Edital e dos demais editais, relativos às etapas deste Concurso Público, dar-se-ão com a afixação no átrio da Prefeitura de Lençóis Paulista, Praça das Palmeiras, 55 e os seus extratos serão publicados no órgão de imprensa local contratado para divulgação dos atos oficiais. Também em caráter meramente informativo na internet - pelos sites www.lencoispaulista.sp.gov.br e www.conseesp.com.br.

1. Nomenclatura - Carga Horária - Padrão - Vagas - Vencimentos - Taxa Inscrição - Requisitos

1.1 NÍVEL DE ENSINO MÉDIO COMPLETO

Nomenclatura	C/H Mensal	Padrão	Vagas	Venc. (RS)	Taxa de Insc. (RS)	Requisitos Especiais
Agente Administrativo	200	ES-07	01	667,61	30,00	Conhecimentos Básicos de Informática (Aplicativos de Suite de Escritório BOffice (Writer, Calc)
Monitor Cultural/ Coreografia para Bandas Marciais e Fanfarras	100	ES-11	01	894,67	30,00	-

1.1.1 NÍVEL DE ENSINO SUPERIOR COMPLETO

Nomenclatura	C/H Mensal	Padrão	Vagas	Venc. (RS)	Taxa de Insc. (RS)	Requisitos Especiais
Professor de Ensino Fundamental II (História)	175	ME-02	01	8,96 por aula	40,00	Curso Superior de licenciatura Plena com Habilitação Específica em área própria ou formação em área correspondente e complementação nos termos da legislação vigente
Professor de Ensino Fundamental II (Geografia)	175	ME02	01	8,96 por aula	40,00	Curso Superior de licenciatura Plena com Habilitação Específica em área própria ou formação em área correspondente e complementação nos termos da legislação vigente.
Diretor de Escola	200	ME-14	01	3.210,00	50,00	Licenciatura plena em pedagogia ou mestrado ou doutorado, nos termos do inciso II do artigo 61 da Lei Federal nº 9394/96 – LDB e possuir 8(oito) anos de experiência docente.
Assistente de Saúde da Família	200	ES-27	01	1.771,44	40,00	Superior completo em Enfermagem com Registro no COREN, estar cursando ou ter concluído Pós graduação em Saúde da Família / Conhecimentos Básicos de Informática (Aplicativos de Suite de Escritório BOffice (Writer, Calc), e experiência em digitação de dados.)
Médico de Saúde da Família	200	ES-60	01	8.862,79	50,00	Superior completo com registro no CRM
Médico Psiquiatra	50	ES-28	01	1.860,00	50,00	Superior completo com registro no CRM e especialidade
Médico Endocrinologista	50	ES-28	01	1.860,00	50,00	Superior completo com registro no CRM e especialidade
Médico Gastroenterologista	50	ES-28	01	1.860,00	50,00	Superior completo com registro no CRM e especialidade
Médico Vascular	50	ES-28	01	1.860,00	50,00	Superior completo com registro no CRM e especialidade

2. Das inscrições

- 2.1 - As inscrições serão feitas exclusivamente via internet, no site www.conseesp.com.br no período de 09 a 17 de novembro de 2010, devendo para tanto o interessado proceder da seguinte forma:
- Acesse o site www.conseesp.com.br, clique em inscrições abertas sobre a cidade que deseja se inscrever;
 - Em seguida clique em INSCREVA-SE JÁ, escolha o cargo, preencha todos os campos corretamente, clique em FINALIZAR INSCRIÇÃO e, posteriormente, visualizará a Declaração e Termo de Aceitação, em seguida clique em CONCORDO/GERAR BOLETO para gerar o boleto para pagamento da taxa de inscrição;
 - Na sequência imprima o Boleto Bancário e recolha o valor correspondente em qualquer banco ou instituição financeira autorizada;
 - A CONSESP não se responsabiliza por erros de dados no preenchimento de ficha de inscrição, sendo a mesma de inteira e total responsabilidade do candidato;
 - O recolhimento do boleto deverá ser feito até o primeiro dia útil após a data do encerramento das inscrições, entendendo-se como "não úteis" exclusivamente os feriados nacionais e estaduais e respeitando-se para tanto o horário da rede bancária ou instituição financeira autorizada e os autos atendimentos, inclusive bankline, considerando-se para tal o horário de Brasília, sob pena de não ser processada e recebida;
 - Para gerar o comprovante de inscrição (após o pagamento) basta digitar o seu CPF no menu CONSULTE, em seguida, selecione o Concurso correspondente à inscrição desejada, após isso clique em imprimir comprovante de inscrição;
 - Aqueles que declararem na "inscrição on-line" ser Portadores de Necessidades Especiais, deverão encaminhar via sedex o respectivo LAUDO MÉDICO constando o CID, bem como pedido de condição especial para a prova, caso necessário, até o último dia de inscrição na via original ou cópia reprográfica autenticada, para CONSESP, sita a Rua Maceió, 68 – Bairro Metrópole – CEP 17900-000 – Dracena – SP, acompanhado do respectivo Laudo Médico e explicitação do CID.

O Edital completo está disponível nos sites www.lencoispaulista.sp.gov.br, www.conseesp.com.br e no átrio da Prefeitura. Não serão dadas informações via telefone.

Lençóis Paulista, 8 de novembro de 2010

IZABEL CRISTINA CAMPANARI LORENZETTI
Prefeita

ESTRADAS

Acidente na Marechal Rondon fere três pessoas

Um acidente no domingo 7, às 21h, na Rodovia Marechal Rondon (SP-300), envolveu três veículos, deixou três pessoas feridas, uma em estado grave. Segundo informações do Policiamento Rodoviário e da Polícia Civil de Lençóis Paulista, o capotamento seguido de colisão ocorreu no quilômetro 309 mais 650 metros, proximidades do Autoposto Chapadão.

Um Monza, placas de Bauru, trafegava sentido Lençóis-Agudos, quando o carro perdeu uma roda traseira, bateu na canaleta central e parou parcialmente sobre a pista contrária.

Juliane Lobrigate conduzia um Fiat Palio, com placas de Bauru, logo atrás, perdeu o controle do veículo que capotou, atravessou o canteiro central e parou na pista contrária. Um Toyota Hillux, de Avaré, que seguia sentido Agudos-Lençóis colidiu com o Palio.

Juliane sofreu fratura no



Acidente envolveu um Palio, um Monza e uma Hillux

cotovelo esquerdo foi submetida à cirurgia e ontem foi transferida para o Hospital Unimed-Bauru. As passageiras do Palio, Tânia Mara do Nascimento Oliveira e Roseide do Nascimento, foram medicadas e liberadas. Os condu-

tores do Monza e da Hillux, Odair Barreto e João Alberto de Souza não se feriram, segundo a polícia.

A pista sentido Interior Capital da Rodovia Marechal Rondon ficou interditada por alguns minutos.

Região teve furto e porte de droga

Na região de Lençóis Paulista foram registrados um furto em Agudos e um flagrante de uso de drogas em Pederneiras. Segundo informações da Polícia Militar das cidades ninguém foi preso.

O furto foi registrado na região central de Agudos na madrugada de ontem. A PM foi notificada por populares que ouviram um barulho na loja. As guarnições foram até

o local e encontraram a porta de vidro temperado quebrada. Nenhum responsável foi localizado até o momento.

Em Pederneiras, o flagrante de porte de droga foi registrado no último sábado. Uma viatura da PM estava patrulhando pela avenida Paulista, no centro, quando se deparou com uma moto CG 150 Titan com dois passageiros. Ao avistar a guar-

nição, eles mudaram bruscamente de direção o que despertou a desconfiança dos policiais que abordaram o veículo.

No bolso de um dos ocupantes, a PM encontrou quatro invólucros de crack. Ele admitiu ser usuário de droga. Os dois jovens foram conduzidos à delegacia de polícia, foram ouvidos e liberados.

EDUCAÇÃO

Enem no banco dos réus

Alunos de Lençóis Paulista e região são prejudicados por problemas no cartão de respostas de prova do Enem; MEC diz que cerca de 2 mil alunos podem ter que refazer exame

VITOR GODINHO

Problemas com o cartão de respostas da prova do Enem (Exame Nacional do Ensino Médio) aplicado no último final de semana pode ter prejudicado desempenho de alunos de Lençóis Paulista e região. Diferentemente de outros locais do País onde ocorreram problemas com a versão amarela da prova, por enquanto, por aqui não há registros de questões duplicadas ou ausência de perguntas. Por causa do problema, a Justiça Federal do Ceará, no final da tarde de ontem, determinou a suspensão do exame. A medida vale para todo País, mas ainda cabe recurso do MEC. Com isso, os estudantes poderão ter que refazer a prova em todo Brasil.

O jornal O ECO checou o problemas nas principais escolas da região e constatou que em todas elas o cartão de resposta foi entregue com erros. Ou seja, onde deveria estar escrito Ciências da Natureza estava escrito Ciências Humanas, o que gerou confusão e estresse entre os alunos que estavam fazendo a prova.

As provas do Enem foram aplicadas no sábado 6 e no domingo 7 em todo Brasil. Para evitar cola na execução das avaliações, o Inep criou quatro versões de cadernos nas cores amarelo, azul, rosa e branca. As provas tinham as mesmas questões, porém ordenadas de modo diferente. O problema mais grave, segundo a gráfica RR Donnelley, responsável pela impressão, encadernação e distribuição das provas, aconteceu em um lote da versão amarela. Esta prova tinha questões duplicadas em algumas matérias e falta de questões em outras, causando prejuízo aos alunos.

Já o outro problema apontado pelos estudantes foi a in-



Fachada do Colégio Francisco Garrido que sediou as provas do Enem no último final de semana

versão do cabeçalho do cartão de respostas. As informações Ciências da Natureza e Ciências Humanas estavam trocadas, o que causou confusão na hora do preenchimento.

Diferentemente do que foi divulgado pelo Inep (Instituto Nacional de Pesquisas Educacionais), o problema nos cartões de resposta só foi descoberto após a abertura das provas, e não antes. Mesmo os coordenadores do exame não sabiam como proceder e precisaram checar enquanto os alunos executavam a prova.

Alunos de uma escola particular de Lençóis Paulista chegaram a iniciar o preenchimento do gabarito de forma equivocada e depois precisaram refazer a tarefa o que, segundo o coordenador e professor Ailton Dinardi, prejudicou os alunos.

"Mais uma vez a falta de planejamento atrapalhou os

alunos a executar de forma tranquila a prova. Aqui não houve o problema de questões repetidas, mas o erro no cartão de resposta é algo inaceitável. Primeiro os alunos foram orientados a inverter o preenchimento, depois eles voltaram atrás e disseram que eles tinham que ignorar o cabeçalho e se atentar apenas a sequência das questões", explicou Dinardi.

A coordenadora de outra escola particular, Maria Celina Rando, disse que as orientações foram diferentes em sua escola. Os aplicadores do exame orientaram os alunos a resolverem a prova enquanto o problema do cabeçalho era resolvido. "Então acho que os alunos não foram prejudicados, mas sei que esse não foi um procedimento padrão", afirmou Maria Celina.

A vice-diretora da Escola Estadual Padre Anchieta, de

Pederneiras, também reclamou do problema no cartão de respostas, mas afirmou que acredita que os alunos não tenham sido prejudicados. "Eu mesma estava numa sala e quando abrimos a prova uma aluna me mostrou o problema. A coordenadora do exame fez algumas ligações e mandou os alunos simplesmente inverterem o cabeçalho ou simplesmente ignorá-lo. Por isso, acredito que nossos alunos preencheram certo e não terão prejuízos. Por aqui, não houve registros de provas trocadas, ou questões duplicadas", afirmou.

Já em Agudos, o problema se repetiu. Segundo informações de funcionários de escolas estaduais os cartões de respostas também apresentaram erro. Nenhum diretor pode comentar as informações, pois não tinha autorização da Diretoria Regional de Ensino.

Alunos confirmam problemas e falta de planejamento no Enem

Cristiano Paccola/O ECO



Alunos reclamam de problemas no cartão de resposta

Estudantes da região que realizaram o Enem no sábado 6 e domingo 7 reclamaram da falta de organização e informação na execução da prova. Como em outros relatos já divulgados na grande imprensa, eles também enfrentaram problemas com o cartão de respostas que estava com o cabeçalho invertido.

A aluna do terceiro ano de uma escola particular de Lençóis Paulista, Agatha Pamela de Fátima Rocha Teixeira, disse que é uma falta de respeito com os estudantes que se preparam o ano todo para esse momento.

"Eu acho que por ser uma prova que seria realizada por milhões de estudantes eles deveriam ter um pouco mais de cuidado na checa-

gem e conferência da prova. Eles têm um ano para isso. O nosso pessoal não foi prejudicado, mas acho que teve gente que teve problema sim", opinou Agatha.

Eduardo Vale de Noronha, aluno da mesma classe de Agatha, também reclamou do exame. Segundo ele, uma coisa tão importante que dá acesso a diversas universidades do Brasil deveria ser feita com mais cuidado. "Além dos problemas de impressão da prova, você ainda não tinha espaço para resolver as questões e nem podia usar lápis e borracha para isso. Se você erra uma conta, tem que começar em outro lugar para não ficar rabiscando. Isso é muito ruim", continuou.

Justiça determina suspensão do exame em todo país

Na tarde de ontem, a Defensoria Pública da União recomendou ao MEC que reaplique pelo menos a prova do primeiro dia do Enem (Exame Nacional do Ensino Médio) em todos os 4,3 milhões de inscritos no exame. O Inep, órgão responsável pela realização do exame, negou que a prova precise ser refeita por todos os estudantes. Com base no pedido da Defensoria, a Justiça Federal do Ceará determinou no final da tarde de ontem a suspensão do exame. A medida vale para todo País, mas ainda cabe recurso do MEC.

O presidente do Inep, Joaquim José Soares Neto, em entrevista ontem ao Jornal Hoje, da Rede Globo, afirmou que os problemas mais sérios como duplicação de perguntas ou falta de questões na versão amarela da prova atingiu aproximadamente 1% do total de estudantes que realizou

o exame.

"No caso dos cartões de resposta que tiveram problemas no cabeçalho o Inep vai disponibilizar a partir de quarta-feira um site para que os estudantes informem o modo como preencheram o cartão para que sua prova seja corrigida corretamente", informou Soares Neto.

Sobre o caderno amarelo, ele disse que o Inep ainda está estudando a possibilidade de reaplicar a prova para os estudantes que foram prejudicados e evitou falar sobre o número de inscritos que realmente ficaram com o caderno errado. "Estamos levantando o problema, mas esse número não deve passar de 1% dos estudantes", comentou.

O site que deverá ser aberto na próxima quarta-feira 10 para tirar dúvidas sobre o Enem vai aceitar reclamações até o dia 16.

TV TEM

Estudante de Lençóis fatura o 3º lugar no concurso de redação

Uma estudante do sexto ano de Lençóis Paulista foi premiada em concurso de redação da TV TEM. Rafaela Coneglian Damasceno, aluna do Colégio Francisco Garrido, faturou o terceiro lugar do concurso regional.

O concurso deste ano teve como tema "S.O.S. Planeta Terra" e a aluna Rafaela concorreu com crianças do 6º e 7º anos de escolas públicas e privadas de 100 cidades

da região com o gênero de redação "Carta Pessoal". A professora orientadora foi Eliane Servile.

Para o professor Ailton Dinardi, coordenador do Ensino Fundamental II, a conquista deste prêmio reflete todo o entusiasmo com que "nossos alunos são levados pelo mundo da escrita e da leitura e a dedicação e o empenho dos nossos professores nesse processo", opinou.

A mão da aluna, Josete, não deixa de agradecer e lembrar que o gosto pela escrita não é algo novo na vida da Rafaela, lembrando o trabalho e a participação dos professores de formação do ensino fundamental I, visto que a aluna está no Garrido desde a sua primeira infância.

Como prêmio pela terceira colocação, Rafaela recebeu uma bicicleta.



Rafaela ficou em terceiro lugar em concurso de redação



SEU NEGÓCIO
FÁCIL
DE SER ENCONTRADO
UM GUIA PRÁTICO E MODERNO
TELEFONES E ENDEREÇOS SEMPRE À MÃO



Abrangência de 6 cidades: Agudos, Areiópolis, Borebi, Lençóis Paulista, Macatuba e Pederneiras

anuncie
•14• 3269 3311

LITERATURA

Festa do livro

Ao mesmo tempo em que comemora doação de acervo literário de R\$ 30 mil, Lençóis Paulista se prepara para Festival do Livro

TANIA MORBI

Em uma coletiva na tarde de ontem, a prefeita de Lençóis Paulista, Bel Lorenzetti (PSDB), e o diretor de Cultura, Nilceu Bernardo, apresentaram detalhes da doação de livros recebida pelo município na semana passada, feita pela Secretaria de Estado da Cultura, e da programação do Festival do Livro, que será realizado entre os dias 16 e 26 de novembro, com uma ampla e diversificada programação.

A doação de livros feita ao município é equivalente em números de exemplares ao que a Secretaria de Cultura doa anualmente aos municípios, e também equivale ao orçamento anual reservado pela diretoria para atualização do acervo. Foram mais de 1.300 livros, no valor de cerca de R\$ 30 mil. Os livros têm categorias diversificadas e serão direcionados para os acervos das três bibliotecas ramais, biblio-

teca infantil, Espaço Cultural, biblioteca Orígenes Lessa e da Casa da Cultura.

"A doação vai melhorar o acervo de nossas bibliotecas, dentro do grande objetivo da cidade, da diretoria de Cultura, que é transformar a cidade em uma cidade de leitores. A doação vem premiar o trabalho que vem sendo feito na cidade, já que isso não é comum, e não é uma distribuição feita para todas as cidades do Estado. Foi uma resposta de Lençóis, demonstrando o que é feito aqui para o incentivo à leitura", destacou a prefeita Bel. Da doação fazem parte seis kits de livros, sendo que habitualmente a Secretaria reserva um kit por ano para as bibliotecas, e Lençóis Paulista já havia recebido sua parcela anual de livros.

O montante entregue recentemente é composto por volumes diversos, desde arte, arquitetura, design, moda, literatura, crítica literária, infantis e

Prefeita Bel Lorenzetti (PSDB) falou sobre doação de 1,3 mil livros para Biblioteca Municipal

em Braille, entre outros. Alguns exemplares irão reforçar ainda o acervo de troca, cujas salas permanentes serão instaladas em breve no Espaço Cultural.

DOADOR MAIOR

A doação animou o diretor de Cultura que destacou o aumento na procura por empréstimos de livros, conferido com os registros principalmente da biblioteca central e das escolas municipais. Cerca de 90% do acervo da biblioteca é circulante, ou seja, pode ser emprestado, os outros 10% não podem ser retirados, mas estão disponíveis para a pesquisa. "Há um tempo tínhamos apenas um exemplar de cada livro, hoje, se é um best-seller temos que ter no mínimo quatro exemplares ou mais", disse Nilceu.



Fotos: Cristiano Paccola/O ECO

As doações recebidas pelo município, desde autores renomados até da própria comunidade local, são um legado deixado por Orígenes Lessa, segundo a prefeita Bel. Apenas esse ano foi mais de sete mil livros doados à biblioteca. "É importante lembrar que as doações continuam e o acervo é incorporado à biblioteca após triagem e análise".

Festival do Livro cresce 30% em um ano

Cerca de 10 mil pessoas já estão agendadas para participar do Festival do Livro, que acontece entre os dias 16 e 26 de setembro na praça Comendador José Zillo, a Concha Acústica. As tendas já estão sendo montadas. Serão mais de 60 apresentações teatrais, 130 contações de histórias e sete encontros com escritores. Os números do festival desse ano mostram, de acordo com o

diretor de Cultura Nilceu Bernardo, o crescimento de cerca de 30% em relação à primeira edição do evento cultural no ano passado.

O tema do festival é voltado à obra de Monteiro Lobato, por isso as tendas onde acontecerão os debates, palestras e workshops serão identificados com o nome do escritor e do Sítio do Pica-Pau Amarelo.

Quatro editoras partici-

pam do festival, com venda de títulos e enviando escritores para participar do evento.

O destaque da edição, na avaliação do diretor, serão os encontros e debates com os escritores participantes, mas Nilceu também ressalta a programação musical, de dança e teatral do festival.

Outro perfil do festival é o comercial, mas Nilceu ressalta que estarão à ven-

da títulos de todas as faixas de preço, a partir de R\$0,50 até os mais caros, com acabamento em capa dura, etc. "Hoje as pessoas já se interessam em conhecer a programação do festival e interagir com a programação. O festival tem objetivo de trazer todas as pessoas, as crianças e seus familiares, para que possam ter acesso aos escritores e conversar", afirmou o diretor.

SOLIDARIEDADE

Apae confirma show de prêmios para dia 19

A Apae (Associação de Pais e Amigos dos Excepcionais) de Lençóis Paulista vai realizar no próximo dia 19 de novembro um show de prêmios para angariar fundos para os projetos desenvolvidos pela entidade.

Segundo a presidente da Apae, Ana Lucia Darcie, o evento vai acontecer na sede social do Lions Clube de Lençóis Paulista a partir das 20h. As adesões estão sendo vendidas na sede da Apae e também pelos funcionários e voluntários. A compra da cartela dará direito a participar de três sorteios de "binguinho" e um do "bingão".

A Apae atende hoje a aproximadamente 170 pessoas por dia com necessidades especiais, sem contar os atendimentos externos. O custo de manutenção da entidade é muito alto e gira em torno de R\$ 90 mil por mês.



Para arrecadar fundos para a entidade, Apae realiza no próximo dia 19 de novembro show de prêmios

Centro Municipal de Formação Profissional "Pref. Ideval Paccola"

CENTRO MUNICIPAL DE FORMAÇÃO PROFISSIONAL
"PREF. IDEVAL PACCOLA"

PORTARIA 09/2010

"Dispõe sobre a prorrogação do Concurso Público referente ao Edital 01/2009"

Wanderley Francatti, Diretor Executivo do Centro Municipal de Formação Profissional "Prefeito Ideval Paccola" de Lençóis Paulista /SP, usando as atribuições que lhe são conferidas por lei,

DECRETA:

Artigo 1º - Fica prorrogado, por mais 01 (um) ano, nos termos do inciso II do art. 37 da Constituição Federal e do inciso I do artigo 28 da Lei Municipal 2.714 de 30 de março de 1999, a validade do Concurso Público realizado pelo edital 01/2009, homologado em 25 de novembro de 2009, para provimento aos cargos de: Agente Administrativo, Agente de Conservação e Limpeza e Técnico em treinamento de Costura Industrial.

Artigo 2º - Esta portaria entra em vigor na data de sua publicação, revogadas as disposições em contrário.

Centro Municipal de Formação Profissional "Pref. Ideval Paccola" em 8 de novembro de 2010.

Wanderley Francatti
Diretor Executivo

Publicado no jornal O Eco, no dia 9 de novembro de 2010. Na página A8.
Valor da publicação R\$ 91,057.

É fácil! É grátis!

Nome: _____ RG: _____
Cidade: _____ Fone: _____
Texto do classificado: _____

O classificado não deverá ultrapassar o número de linhas deste cupom. Todos os campos são obrigatórios. Será permitido um (1) texto, aos sábados. Não serão publicados, a critério do jornal, classificados com dados insuficientes ou de conteúdos duvidosos. A promoção não é válida através de telefone.

Recorte o cupom e entregue na recepção do Jornal O Eco, na rua Geraldo Pereira de Barros, N.º. 948, Centro, Lençóis Paulista, CEP 18680-020

CLASSIECO

Ao lado da comunidade



- Veículos
- Imóveis
- Novos/Usados
- Empregos
- Serviços
- Diversos



COPA IMPRENSA

Vaga garantida

União Primavera empata com Porto de Areiópolis no Bregão e se garante na segunda fase da Copa Imprensa – Troféu Jornal O ECO; placar ficou em 2 a 2

MANOEL DOS SANTOS SILVA

A rodada do domingo 7, foi de briga pela classificação para a segunda fase da oitava edição da Copa Imprensa de Futebol Amador – Troféu Jornal O ECO, promovida pela Liga Lençoense de Futebol Amador com apoio da Prefeitura de Lençóis Paulista. Comandada pelo técnico Valdinei do Carmo Pini, o Nei, o União Primavera conquistou vaga inédita para a fase seguinte da competição ao empatar em 2 a 2 com o Porto de Areiópolis, em partida realizada na manhã do domingo no estádio municipal Archangelo Brega, o Bregão. Com o resultado, o União Primavera terminou a fase de classificação em segundo lugar no grupo B com quatro pontos, três a menos que a Santa Luzia que somou sete pontos ganhos.

No jogo de domingo, o União Primavera saiu atrás no placar. Fábio Cardoso abriu o marcador para o Porto de Areiópolis aos 38 minutos do primeiro tempo. Logo no primeiro minuto do segundo tempo, o Primavera empatou com Luiz Henrique. Aos 21 minutos, o Porto voltou à frente do placar com gol assinalado por Rogério. Em dia inspirado, Luiz Henrique empatou para o União Primavera aos 30 minutos, carimbando assim o passaporte para a segunda fase.

Também no Bregão, pelo



Cristiano Paccola/O ECO

Alfredo Guedes venceu o Grêmio Cecap por 2 a 1; no lance jogador de Alfredo Guedes conduz a bola

grupo A, a agremiação de Alfredo Guedes conquistou a vaga após bater de virada o Grêmio Cecap pelo placar de 2 a 1. Todos os gols foram assinalados na etapa final. Luiz Carlos, aos 7 minutos, abriu o marcador para o Grêmio Cecap. Um minuto depois, Jaziel empatou para Alfredo Guedes e, aos 32 minutos, Silvio Luiz virou o placar e garantiu Alfredo Guedes na próxima fase. A outra vaga do grupo foi conquistada pelo MAC (Macatuba Atlético Clube) que no estádio José Zeferino Ribeiro, em Alfredo Guedes, derrotou o Primavera Millennium/Via Marconi por 2 a 1. Os gols do MAC foram concluídos pelos jogadores Adriano, aos 44 minutos do

primeiro tempo, e José Carlos, aos 16 minutos da etapa final. Danilo, aos 34 minutos do segundo tempo, descontou para o Primavera. Na classificação final do grupo A, Primavera, Grêmio Cecap, Alfredo Guedes e MAC terminaram todas com quatro pontos na tabela de classificação. No critério de desempate, empataram em número de vitórias, empates e derrotas e saldo de gols. A decisão foi para os gols pró. O MAC somou cinco, Alfredo Guedes teve quatro, o Grêmio Cecap computou três e o Primavera ficou com dois gols.

Pelo grupo B, em Alfredo Guedes, Borebi e Santa Luzia empataram em 3 a 3. Com o empate, a Santa Luzia termi-

nou em primeiro lugar com sete pontos e se garantiu na próxima fase. Helder Gotardi e Felipe Braz, que balançaram a rede duas vezes, marcaram para a Santa Luzia. Os gols da equipe borebiense foram anotados por Elton, Ronilton e Vanderlei.

RODADA

No próximo domingo 14, às 8h, no Bregão, pelo grupo C, o Palestra/Escritório Ventura/Padoka joga contra o Paulistano. Na partida de fundo, o Expressinho recebe o Comercial/Azulão/Gutcenter. Já em Alfredo Guedes, às 8h, o duelo fica por conta de Atitude e São Manuel. Em seguida, Botucatu encara Barra Bonita.

CLASSIFICAÇÃO

GRUPO A	PG	J	V	E	D	GP	GC	SD
MAC	4	3	1	1	1	5	5	0
ALFREDO GUEDES	4	3	1	1	1	4	4	0
GRÊMIO CECAP	4	3	1	1	1	3	3	0
PRIMAVERA	4	3	1	1	1	2	2	0

GRUPO B	PG	J	V	E	D	GP	GC	SD
SANTA LUZIA	7	3	2	1	0	6	4	2
UNIÃO PRIMAVERA	4	3	1	1	1	5	5	0
BOREBI	2	3	0	2	1	7	8	-1
AREIÓPOLIS	2	3	0	2	1	5	6	-1

GRUPO C	PG	J	V	E	D	GP	GC	SD
PAULISTANO	4	2	1	1	0	5	2	3
SÃO MANUEL	4	2	1	1	0	5	2	3
PALESTRA	3	2	1	0	1	5	5	0
ATITUDE	0	2	0	0	2	2	8	-6

GRUPO D	PG	J	V	E	D	GP	GC	SD
EXPRESSINHO	6	2	2	0	0	6	1	5
BOTUCATU	3	2	1	0	1	2	2	0
BARRA BONITA	3	2	1	0	1	3	6	-3
COMERCIAL	0	2	0	0	2	2	4	-2

JOGOS ABERTOS

Futebol feminino e basquete perdem e estão fora da competição

A equipe de futebol feminino de Lençóis Paulista, comandada pelo técnico Adolfo Martini, perdeu no sábado 7 para a representação de Aparecida do Norte pelo placar de 1 a 0 e deu adeus a 74ª edição dos Jogos Abertos do Interior que estão sendo realizados em Santos. A competição começou dia 4 e segue até o domingo 14. Na sexta-feira 5, com gols de Ellen, Lelê e Karina, o time lençoense havia vencido Caçapava por 3 a 0. Também na sexta-feira, o basquete feminino que tem como treinador João Paulo Paschoa-

relli, bateu Cubatão pelo placar de 88 a 76. Já no sábado, as meninas de Lençóis não foram felizes e perderam para Hortolândia por 73 a 30. Com o resultado, a equipe de Lençóis está fora da briga por medalhas.

Na tarde de ontem, sob o comando de Cláudio Abade, o time de futebol masculino de Lençóis jogaria Presidente Prudente na estreia da competição. Até o fechamento desta edição a partida ainda não havia terminado. Hoje, o time de vôlei masculino joga contra Ibitinga. A capoeira feminina também

compete hoje. Amanhã será a vez da equipe de atletismo PCD (Pessoa com Deficiência) brigar por medalhas.

PEDERNEIRAS

A cidade de Pederneras participou dos Abertos no judô masculino por equipe e no individual masculino e feminino. As competições foram realizadas na quinta-feira 4 e no sábado 6. Na disputa por equipe não conseguiu classificação para a disputa de medalhas. Já no individual ficou na 10ª colocação com Leandro Marcieirinha Alves de Lima

na categoria meio leve; Denilson Rodrigues da Silva na categoria leve e Marcelo de Medeiros Emolo na categoria leveiro.

BAURU

No domingo 7, a cidade Bauru foi escolhida para sediar os 76º Jogos Abertos do Interior em 2012. A última vez que Bauru sediou os Abertos foi em 1970. Bauru foi eleita após a retirada da candidatura dos municípios de Tietê, Cerquilha e Boituva. No ano que vem, os Jogos Regionais serão em Barra Bonita.

JOGO RÁPIDO

MARIMBONDO

Pela última rodada da segunda fase de classificação do Campeonato de Futebol de Campo Sênior B (nascidos entre os anos de 1970 e 1981) – Troféu Carlos Alberto Baptistella, a equipe da Argentina bateu a Holanda pelo placar de 4 a 3. Os gols da Argentina foram concluídos por Juliano Purgano, Oscar Ferrarezi e Nenê (2). Os jogadores Rodrigo Silveira, Agnaldo Ferreira e Genésio descontaram para a Holanda. No outro jogo da rodada, pelo mesmo placar, o Brasil venceu a Espanha. Nilson Sobral (2) e Marcelinho Lourenço (2) assinalaram para o Brasil. Barroso, Francis Puato e Andrezinho diminuíram para a Espanha. No próximo domingo, acontece a primeira partida das semifinais da competição. Às 8h30, a Itália encara o Paraguai. Em seguida, o Brasil enfrenta a França. Os jogos de volta acontecem no domingo 21.

CICLISMO

Ainda continuam abertas as inscrições para o

11º Desafio Mountain-Bike que acontece no próximo domingo 14. Serão 60 quilômetros de Lençóis a Águas de Santa Bárbara. As vagas são limitadas a 60 ciclistas que terão direito a transporte, alimentação, camiseta e descida de boia cross pelo rio Pardo. A taxa de inscrição é de R\$ 35 e pode ser feita na secretaria do Tonicão.

TRUÇO II

No próximo domingo 14, a partir das 10h, no Cantinho Show de Bola na rua Olavo Brasil de Lima Júnior, 132 – Cecap/Fiesp (em frente a pista de skate) acontece sensacional torneio de truço. A taxa de inscrição é de R\$ 20 por dupla. A primeira colocada recebe R\$ 300 e troféus. Já a segunda leva para casa R\$ 200 e troféus. A terceira ganha dez quilos de costelão e troféus. Já a primeira colocada na categoria patos recebe dois kits de churrasco e a segunda um fardo de cerveja em lata. O evento tem o apoio do vereador Manoel dos Santos Silva (PSDB), o Manezinho e Jornal O ECO.

LOUCOS POR FUTEBOL



"Sou palmeirense de coração. Este ano estamos focados na Sul-Americana, infelizmente o Brasileiro não dá mais. Dá-lhe Verdão". **FABIANO DOS SANTOS**, o Pitbull – funcionário público



AGUDOS A equipe de futsal feminino de Agudos estreou ontem com vitória nos Jogos Abertos de Santos. As meninas venceram São Carlos por 2 a 1, com gols da jogadora Priscila. O próximo jogo da equipe agudense será amanhã, contra Osasco. Ao todo são 19 equipes de futsal feminino participando dos jogos: Agudos, Araçatuba, Araraquara, Campinas, Cotia, Espírito Santo do Pinhal, Guaratinguetá, Itapetininga, Jacareí, Mauá, Mococa, Mogi das Cruzes, Osasco, Ourinhos, Santa Bárbara d'Oeste, São Carlos, São Roque, Sertãozinho e Votuporanga. O time de Agudos é formado por: Tamires, Tamires Torres, Milena, Maira, Michele, Maiara, Josilene, Ana Eloísa, Bruna, Camila, Débora, Denise, Evelin, Fabiana e Fernanda. Os treinadores são Antonio Reale e Meire Leão. Além da equipe de futsal feminino, Agudos participa dos Abertos nas modalidades de caratê e ciclismo.

O Eco e a CVC levam você para a viagem dos seus sonhos!

Responda a pergunta e deposite esse cupom na loja CVC de Lençóis Paulista na Rua 13 de Maio, 420, centro.

Qual agência de viagem que te leva para o Nordeste?

CVC outros

Escolha seu destino.

Recife Natal Maceió Fortaleza Salvador Porto Seguro

Nome: _____

Telefone: _____

Endereço: _____

O ECO
Um senhor jornal!

CVC



Destak
Decoração e Presentes em geral

Decoração e Presentes em geral

Fone/fax:
(14) 3264-3738

Av. Brasil, 882
Lençóis Paulista



Confira quem aproveitou o final de semana para passar pela Pizzaria Hábil ou pela Cia da Esfiha, em Lençóis.



São Cristóvão
BATERIAS, PEÇAS PARA TRATORES E ÓLEOS LUBRIFICANTES EM GERAL

Executamos serviço de prensagem de mangueiras hidráulicas.



Rua Piedade, 829 - Centro
F.: 14. 3263-2742 - Lençóis Paulista
e-mail: dalbentelatin@bol.com.br

AÇAÍ Lanches

Agora com ALMOÇO SELF SERVICE e MARMITEX

Disk Entregas 3283-1316

Av. Brasil, 0-1082 - Pederneiras



ESCRITÓRIO CANELADA

Fone: (14)
3284-5656
3284-1493

canelada@bironet.com.br



Rua Cel. Coimbra, L-272
Centro - Pederneiras

Máxima Qualidade

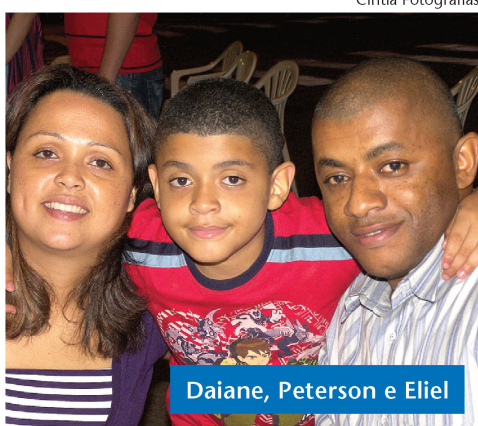
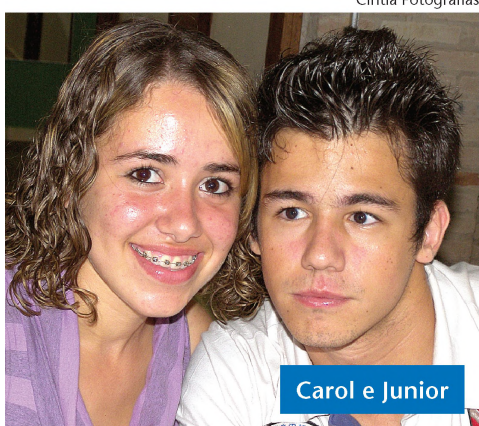

Extrema
EQUIPAMENTOS INDUSTRIAIS

Fabricação de Equipamentos inoxidáveis, solda e polimento industrial

VARANDA
PIZZARIA E CHOPPERIA

PIZZA

Rodízio todas as quintas, sextas e sábados

agora com novos sabores, venha conferir!



F.: 14. 3264-8199
R. Cel Joaquim Gabriel, 727
Lençóis Paulista



(14) 3264-3707
9116-9545

R: Cândido Alvim de Paula, nº 311
Jd. Ubirama
Lençóis Paulista

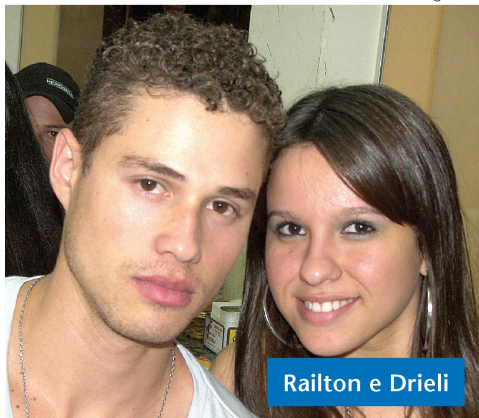

SANTA CLARA
Materiais Elétricos

PROMOÇÃO DE CABOS FLEXÍVEIS

1,5mm R\$ 0,35
2,5mm R\$ 0,55
4,0mm R\$ 0,92
6,0mm R\$ 1,31
10 mm R\$ 2,35
16 mm R\$ 3,66

Loja 1: Avenida Brasil, 583
Centro - Fone: (14) 3263-1057
Loja 2: Rod. Osny Matheus
Km 112 - Fone: (14) 3269-7777

Aluguel de trajes e decoração



Simone de Oliveira

(14) 3283-3128
Rua Belmiro Pereira, 0-140 - Pederneiras



ALIANÇA CALHAS

Dobramos Chapas até 7 metros

Fone: (14) 3263-5950
aliancascalhas@yahoo.com.br

Orçamento sem compromisso

Rua Joaquim Maria Contente, 595 - Maria Luiza I - Lençóis Paulista



SEMANA MOLEZA
De 05 a 14 de Nov.



Classic LS 0km 2010/2011
Grátis > Documentação, IPVA 2010 e Insufilme

Seminovos com 1 ano de garantia*
Grátis > MP3 Player, Transferência e Tanque cheio.

Faça revisões em seu veículo regularmente.

Documentação, IPVA 2010 e Insufilme grátis válido para Classic LS com emplacamento na área operacional da Divelpa; 1 ano de garantia válido para veículos Siga Ouro e de acordo com o Manual do Seguro de Proteção Mecânica.

Proeste
Divelpa
14 3269.1581 www.divelpa.com.br

Celulose Fluff

Alto poder de absorção para os produtos higiênicos descartáveis, garantindo sua segurança e conforto



LWARCEL
FIBRAS ESPECIAIS

www.lwart.com.br