

Golpe no tráfico

Cerca de 50 mil ligações telefônicas interceptadas pela Polícia Civil com autorização da Justiça, levaram à prisão 41 pessoas na quarta-feira, 27 de janeiro. As investigações duraram quatro meses, segundo o delegado titular, Luiz Cláudio Massa. Nos telefonemas, negociações sobre tráfico de drogas e até pessoas tramando atentados contra policiais. A ação envolveu 178 policiais civis de diversas delegacias seccionais da região.

A6



FOTO: GABRIEL COCHIVO/ECO

Omi do Brasil demite 250 pessoas

Empresa não se pronunciou sobre as demissões; reportagem apurou que aumento no preço da energia e do valor do algodão foram justificativas

A Omi do Brasil Têxtil S/A demitiu 250 empregados entre o mês de dezembro de 2015 e semana passada. A informação é corrente na cidade, mas a empresa, procurada pela reportagem de O ECO, não se

pronunciou a respeito. Conforme informações apuradas junto a ex-funcionários da Omi, a justificativa das demissões foi o aumento do gasto com energia, que teria saltado de R\$ 500 mil para R\$ 1,8 milhão por

mês e também o aumento do valor do algodão, matéria prima usada para a confecção dos fios. Com as demissões, segundo o apurado, uma linha de produção foi totalmente desativada. Outra informação que

também circulou, mas que não foi confirmada pela reportagem, foi que a empresa também sobre forte concorrência com a china nesse setor. O jornal O ECO também procurou o Sindicato da Indústria Têxtil

de Lençóis Paulista para saber mais sobre as demissões. A presidente não atendeu nossas ligações e um funcionário afirmou que o "sindicato não estava autorizado a falar sem a autorização da empresa".

A5



FOTO: DIVULGAÇÃO

CONFIRMADA - Reunião que definiu que Facilpa 2016 será realizada normalmente

ECONOMIA

Associação Rural diz que Facilpa está confirmada

Após uma forte pressão popular, que nas redes sociais questionava a realização da Facilpa (Feira Agropecuária, Comercial e Industrial de Lençóis Paulista) após a enchente que destruiu casas e comércios em Lençóis no dia 13 de janeiro, a Associação Rural encaminhou ontem uma nota à imprensa confirmando que a festa será mantida neste ano.

A3

MACATUBA

Tarcisio reajusta tíquete em 11,28%

A4

ENCHENTE

Voluntários e Adefilp lançam campanha

D6

SAÚDE EM RISCO

Região já tem dengue, zika e chikungunya

A7

FINANÇAS 2016

Primeiros repasses são menores que 2015

Os primeiros 29 dias do ano 2016 dão sinais de que a crise econômica que atinge o Brasil desde o ano passado, pode ser pior do que as estimativas feitas em dezembro de 2015. A previsão é do diretor de Finanças, Júlio Antonio Gonçalves. Ele revelou que o município recebeu no primeiro mês do ano, 18% a menos de FPM e R\$ 70 mil a menos de ICMS

E6

NA CONTA

Milton Monti envia R\$ 472 mil para hospital

A assessoria do deputado federal Milton Monti (PR) confirmou que o município de Lençóis Paulista foi indicado pelo parlamentar para receber recursos de R\$ 472 mil. O valor já está empenhado junto ao orçamento do Fundo Nacional de Saúde e deverá ser investido em ações de apoio e manutenção do Hospital Nossa Senhora da Piedade.

A5

TRANSPORTE

Hidrovia Tietê-Paraná volta a operar na região

O governador Geraldo Alckmin (PSDB) liberou na manhã da quarta-feira, dia 27, o tráfego de barcas e comboios na hidrovia Tietê-Paraná, entre o reservatório da Usina Hidrelétrica Três Irmãos e a eclusa inferior de Nova Avanhandava. O baixo nível das águas e a existência de pedras no leito do rio provocaram a interrupção do tráfego em maio de 2014.

A4



FOTO: ELTON LAUDIO/ECO

Copa LENÇÓIS

Tem início amanhã, nos estádios Archangelo Brega, o Bregão, e João Roberto Vagula, o Vagulão, a 10ª edição da Copa Lençóis de Futebol Amador. Das 21 equipes inscritas, 11 foram beneficiadas pelo sorteio das chaves e só estreiam na competição a partir da segunda fase (oitavas de final). As 10 restantes entram em campo nesta primeira rodada, nos confrontos de ida da primeira fase. O Palestra (verde) enfrenta o São Domingos a partir das 10h, no Vagulão

A8

ÍNDICE

Opinião Página A2
Administração Página A3
Economia Página A5
Editais Página A6
Viver Bem Página B1
Cultura Página B3
Castelo Página B7
Vip Página B8

TEMPO

SABADO, 30/01
Sol com muitas nuvens. Períodos de céu nublado com chuva
131°C
122°C UR 86%
50%

DOMINGO, 31/01
Sol com algumas nuvens. Não chove.
133°C
122°C UR 66%
36%

EDITORIAL

As demissões e o direito à informação

A2

ARTIGO

Secretário Nalini fala sobre educação

A2

Fechamento desta edição: **21h14**

Opinião

O ECO

EDITORA E JORNAL FOLHA POPULAR LTDA-ME

DIRETOR RESPONSÁVEL: CONCEIÇÃO GIGLIOLI CARPANEZI

EDITOR-CHEFE: VITOR GODINHO

ENDEREÇOS

Rua Geraldo Pereira de Barros, 948, Centro,
Lençóis Paulista, SP, CEP: 18680-020
FONE: (14) 3269-3311
SITE: www.jornaloeo.com.br

REGISTROS

CNPJ: 03.433.116/0001-02 - IE: 416.043.125.113 - ME
Registrado no Cartório de Registro das Pessoas
Jurídicas de Lençóis Paulista no Livro sob nº 004. /
O ECO é registrado conforme Lei de Imprensa, pelo
decreto 2322 de 20 de maio de 1940, com registro no DIP

FUNDADO EM 6 DE FEVEREIRO DE 1938 POR ALEXANDRE CHITTO

CIRCULAÇÃO REGIONAL - Agudos, Areiópolis,
Barra Bonita, Borebi, Igaráçua do Tietê,
Lençóis Paulista, Macatuba e Pedernheiras

Os artigos assinados são de inteira responsabilidade
de seus autores e não representam, necessariamente,
a opinião deste jornal

IMPRESSÃO: Primeira Página/SP - CNPJ 60.394.848/0001-74

EXPEDIENTE

Editorial



As demissões e o direito à informação

Em plena era das comunicações onde, além dos veículos tradicionais, a comunidade navega e discute seus problemas pelas diferentes redes sociais proporcionadas pela internet, é praticamente impossível que um evento coletivo passe despercebido. Foi assim com as demissões dos trabalhadores da indústria Omi Textil, ocorridas nos últimos dois meses. Mesmo que a empresa tenha por hábito não prestar informações à comunidade sobre suas atividades, Lençóis inteira sabe que ela demitiu no mínimo 250 empregados e deixa de produzir fios de algodão para o mercado nacional. Essa política de não-informação, no entanto, leva a um risco: o da imprecisão quanto ao ocorrido.

Sem a notícia dada por quem detém os fatos, a comunidade acaba por receber informes que podem não corresponder totalmente à realidade. Várias fontes disseram a O ECO que os demitidos foram 250. Pela diversidade das fontes, adotamos o número, mas não podemos garantir que sejam só 250 e admitimos que podem ser até menos os atingidos pelo popular "facão" dos japoneses. Também não temos como informar ao nosso leitor o que

a empresa planeja fazer para o futuro; se, por exemplo, está em seus planos a reativação da linha de produção hoje inativa e se a população pode ter a esperança de recuperar aqueles postos de trabalho. Ou pior, se a empresa planeja encerrar suas atividades na cidade, o que causaria grande impacto econômico no município.

Respeitamos a decisão empresarial de não comentar fatos internos, mesmo entendendo que essa não deve ser a melhor política e nem o melhor contributivo para uma boa convivência da corporação com a comunidade onde sua planta produtiva está instalada. Mas, paciência! Quem sabe, um dia essa política de não informação ainda mude e a cidade possa ter uma relação mais amigável e de maior confiança com a empresa que, no passado, recebeu de braços abertos.

Mas o mais lamentável de tudo isso foi a posição do sindicato que, por premissa, deve defender os interesses dos trabalhadores. Além de não falar com o jornal O ECO, a responsável Maria Goreth Santana pediu para o funcionário dizer que "o sindicato não estava autorizado pela empresa para comentar as demissões". Um fato grave. Diante disso, seus associados, especialmente os que perderam o emprego, devem estar se sentindo órfãos. É uma pena!

Quem deve educar

José Renato Nalini
é secretário estadual de Educação

Educação é um projeto complexo que significa explorar as potencialidades do ser educando até atingir a plenitude possível, no pressuposto de que a criatura é um ser com vocação de perfectibilidade.

A quem compete educar? No Estado de direito de índole democrática, assim como o nosso, a educação é um "direito de todos". É um dever compartilhado entre o Estado e a família e "será promovida com a colaboração da sociedade" (artigo 205 da CF). Seus objetivos: o "pleno desenvolvimento da pessoa, seu preparo para o exercício da cidadania e sua qualificação para o trabalho".

Numa sociedade estável e de predominância rural, o berço foi a melhor escola. Padrões familiares alicerçados em valores como ombridade, probidade, respeito ao próximo, principalmente aos mais velhos, polidez, delicadeza, eram transmitidos em casa. A autoridade materna para o relacionamento com os outros, adicionava-se a experiência paterna para insculpir conceitos como a dignidade do trabalho, a conquista da ascensão profissional mediante o percurso dos degraus do trabalho, do esforço, do empenho e do protagonismo.

O veloz esvaziamento dos campos, a conurbação acelerada e a profunda mutação da sociedade de informação trouxeram legiões para uma periferia que não é apenas metafórica. A revolução feminina priorizou para a mulher a conquista de outros espaços de reconhecimento, em detrimento da missão educadora.

Uma equivocada visão do que deva ser o governo, idealizado como instrumento favorecedor da iniciativa individual e grupal, enfatizou as dificuldades na implementação de um processo educativo consensual.

Anoto-se que a sociedade contemporânea se caracteriza por uma única espécie de consenso: a absoluta falta de consenso a respeito de todo e qualquer assunto.

Mas a Constituição é clara e explícita: a educação é dever da família, não apenas do Estado. Até porque, não se confundem educação e ensino. Se a educação é "direito de todos", não há termo final para fazê-la cessar. É um aprendizado vitalício. Aprende-se até o último dia de permanência no planeta. Aprende-se até com a morte, inevitável encontro que está marcado, queiramos ou não.

Ao Estado competiria propiciar ensino público gratuito em estabelecimentos oficiais, garantir a liberdade de aprender, ensinar, pesquisar e divulgar o pensamento, a arte e o saber e assegurar o pluralismo de ideias e de concepções pedagógicas, na coexistência pacífica entre instituições públicas e privadas de ensino.

O pressuposto para o ensino público é que a criança chegue à escola provida de sólida educação de berço. O testemunho de muitos professores não avalia essa tese. Grande número dos heróicos mestres que tentam ensinar filhos alheios enquanto os seus, muita vez, também são privados da constante atenção materno/

paterna, ao enfrentarem intolerável falta de respeito e sofrerem agressões verbais e mesmo físicas, são acometidos de inúmeras síndromes. É preocupante a dimensão de professores afastados por motivo de ausência de higidez física ou mental para o manejo das classes.

O dano por qualidade na educação é legítimo, porém precisa ser dosado com a responsabilidade pessoal de cada mãe, pai ou quem esteja no lugar deles, nessa fragmentada e mutante instituição chamada família.

Nada substitui a autoridade e a coerência dos pais na formação do caráter. E construí-lo adequadamente não é função precipua da escola.

O ensino tem de ser propiciado de maneira a seduzir o educando, fazendo com que a frequência e a assiduidade à escola seja motivo de prazer e de alegria. A ciência produziu milhares de propostas pedagógicas e elas devem conviver no pluralismo determinado pelo constituinte. As iniciativas experimentais necessitam de estímulo, notadamente se elas têm o condão de atrair a juventude e torná-la mais interessada do que as aulas expositivas, que já surtiram seus efeitos e hoje não conseguem seduzir a mocidade digital.

As escolas devem ser centros de convergência de todos os interesses da comunidade em que estão situadas. Acolher eventos, sediar festivais, festas, exposições, teatro, cinema, campeonatos de toda espécie. Ponto de encontro que faça parte da vida e da História do bairro e que por seus moradores seja preservada, mantida e defendida.

A vinculação entre o egresso e a escola é fundamental. Assim como o cultivo da história do estabelecimento. O culto ao seu patrono, aos mestres que por ali passaram. A coleta do testemunho de ex-alunos que têm saudades do tempo feliz de permanência e que, vencedores em sua atividade de subsistência, possam mostrar às atuais gerações que o mérito ainda funciona.

Garanto que no grande universo do ensino público no maior Estado da Federação haja escolas-modelo, com diretores paradigmáticos, professores dedicados, associações de pais e mestres atuantes, conselhos eficientes e um satisfatório convívio com a comunidade. Essas boas práticas precisam ser evidenciadas, a fim de que se recupere o orgulho que a escola oficial sempre outorgou aos seus alunos.

Civilizações mais consolidadas também tentam recuperar o interesse da sociedade por suas escolas e por seus alunos, como fez estes dias a Ministra Najat Vallaud-Belkacem, que convocou cinco mil cidadãos voluntários, de todas as idades e das mais variadas profissões, com o objetivo de dar aulas em escolas públicas sobre cidadania e secularismo do Estado.

Tenho a certeza de que, convocados, muitos profissionais bem sucedidos atenderiam a um apelo destes, que não está fora de cogitação. O importante é saber que o Estado é apenas um e não o principal artífice da verdadeira educação, dever que compartilha com a família e que precisa ser exercido com a colaboração da



FRASE

“A empresa não autorizou o sindicato a falar sobre as demissões”

frase de um funcionário do Sindicato da Indústria Textil de Lençóis

PARA PENSAR

“O ignorante afirma, o sábio duvida, o sensato reflete”

Aristóteles

Charge



Terceira Coluna

CÂMARA

Com a primeira sessão ordinária do ano, a Câmara Municipal começa, na segunda-feira, as atividades legislativas de 2016. E tem muito trabalho pela frente. Estão pendentes o projeto que estabelece isenção da tarifa de água e esgoto para a prefeitura e todos os próprios municipais, cuja votação foi protelada em dezembro, e os projetos de isenção de IPTU e outros tributos aos atingidos pelas enchentes.

AJUSTE FINO

Esse ano, mais do que os outros, os vereadores voltam das férias com empenho absoluto. É o ano eleitoral onde qualquer escorregão ou mal entendido pode custar interromper a carreira. Cada um precisa ter bem claro qual é a sua obrigação e o que o povo espera de sua atuação. Se fizer tudo direitinho fica mais fácil a reeleição mas, pelo contrário, a cadeira sobra para quem convencer o povo de que fará melhor...

NEM TODOS

Importante lembrar que nem todos os 12 vereadores serão candidatos à reeleição. Pode acontecer de um ou dois decidirem concorrer ao posto de prefeito e outros – um ou dois também – tentar ser vice-prefeito. Se isso acontecer, será um refresco para os novatos que passam a ter menos concorrência. Quem está no desempenho do mandato tem mais visibilidade do que quem está de fora e, se fizer tudo direitinho, tem mais possibilidades de continuar vereador.

VISITA

O deputado estadual Fernando Cury (PPS) esteve ontem em Macatuba. Segundo ele, o objetivo da visita era

‘prestar contas’ sobre seu primeiro mandato na Assembleia Paulista. O encontro aconteceu na sala Augusto Daré, da Câmara Municipal de Macatuba. Além do deputado, fizeram parte da Mesa o presidente da Câmara, Marcos Góes, o prefeito Tarcísio Abel e o vereador Wilson Barbirato, que também integra o PPS.

‘ROUBAR VOTO’

O deputado botucatuense disse que estava realizando várias reuniões como a que ocorreu em Macatuba para acabar com aquela imagem de que o deputado só aparece de quatro em quatro anos para “roubar o voto” do eleitor. De concreto, o deputado anunciou também a destinação de R\$ 285 mil para a Casa Abrigo.

OSNI MATEUS

Fernando Cury é o único deputado paulista que integra o Condeca (Conselho da Defesa da Criança e do Adolescente) que neste ano terá R\$ 38 milhões para aplicar em projetos ligados a essa área. O deputado disse que outra demanda de Macatuba que ele está envolvido é com a liberação de R\$ 150 mil para a construção de um dispositivo na Osni Mateus (SP-261) para dar mais segurança na travessia da pista.

BOM PRATO

De modo mais amplo, o deputado afirmou que também está lutando para a implantação de outra unidade do Bom Prato dentro do Hospital Amaral Carvalho, em Jaú, nos mesmos moldes do que foi feito no Hospital da Unesp, em Rubião Júnior. Disse ainda que conseguiu a inclusão da SP-255 no próximo pacote de concessões que será lançado pelo governador Geraldo Alckmin (PSDB).



FOTO: ARQUIVO PESSOAL

BOTE CERTO - Esta semana, um leitor procurou o Jornal o ECO para compartilhar um curioso flagrante da natureza, registrado em uma propriedade rural nas imediações de Lençóis Paulista. Um funcionário do local fotografou o momento exato em que uma sucuri de cerca de dois metros de comprimento fazia sua refeição do dia: uma galinha. Segundo o leitor cerca de 10 animais já “desapareceram” do galinheiro, provavelmente por conta da mesma cobra.

Rápidas

UNESP

Os cursos pré-vestibular Primeiro de Maio e Principia da Unesp de Bauru estão com as inscrições abertas desde ontem, 29. No total, são mais de 500 vagas disponíveis. As aulas, que são gratuitas, são oferecidas por estudantes da universidade e contam com apostilas. O cursinho Principia é um projeto de inclusão social da Faculdade de Arquitetura, Artes e Comunicação (FAAC). Podem se inscrever, até dia 5 de fevereiro, das 14h às 22h, alunos que estão cursando ou concluíram o 3º ano do ensino médio. Os interessados devem apresentar um documento oficial com foto e pagar uma taxa no valor de R\$ 20. As aulas para o curso Principia são de segunda a sexta-feira, das 14h às 18h ou das 19h às 23h. Os alunos que frequentarem regularmente o curso fica isento da taxa de inscrição do vestibular da Unesp.

UNESP 2

Já a Faculdade de Engenharia de Bauru (FEB) oferece vagas para o cursinho Primeiro de Maio. As inscrições vão até dia 20 de fevereiro, das 10 às 21h, na sede do cursinho. Os interessados em concorrer a uma vaga devem apresentar documento original com foto, comprovante de residência e R\$ 20, além de estar cursando ou ter concluído o 3º ano do ensino médio. A prova para a seleção será no dia 21 de fevereiro e conta com 60 questões de múltipla escolha.

APPLE FAZ RECALL

Na quinta-feira (28), a Apple anunciou um recall voluntário de tomadas de carregadores da marca. Os países que constam para recall incluem a Argentina, Austrália, Europa Continental, Nova Zelândia e Coreia do Sul, bem como o Brasil. O recall inclui os carregadores de aparelhos Mac e iOS que foram produzidos entre 2003 e 2015. Além disso, também consta o kit Apple World Travel Adapter.

CONTA DE ÁGUA

Diante de publicações ocorridas nas mídias sociais de que após a enchente e a falta de água as contas tiveram reajuste, o Serviço Autônomo de Água e Esgotos de Lençóis Paulista (SAAE) distribuiu um comunicado informando que não houve aumento no valor da tarifa de água e esgoto e que os usuários que tiveram dúvidas na conta podem buscar informações no SAAE que provisoriamente atende o público no piso térreo da Prefeitura de Lençóis.

ROCK

A Prefeitura de Jaúso, por meio da Secretaria de Cultura e Turismo, escalou duas bandas tradicionais para o Museu do Rock, que será realizado hoje, às 20h30, no Museu Municipal José Raphael Toscano. O evento integra o Jahu Verão. Desta vez, quem anima o público são as bandas Gato Carteiro e Os Patrões, além de bandas da região. O evento, que prioriza o rock, é aberto ao público e acontece em um palco na escadaria lateral do museu.

Administração

SUCEN

Os agentes comunitários da equipe de Estratégia de Saúde da Família do bairro Maria Cristina, de Lençóis, receberam a visita do técnico da SUCEN em Bauru, Rosinaldo Aparecido Romero, e da articuladora de Atenção Básica da DRS 6, Ana Alice Batista da Luz. Os representantes vieram conhecer como funciona a integração entre o trabalho de saúde da família, focado na prevenção de doenças e o controle de vetores.

FEIRA

Questionada, ARLP confirma Facilpa 2016

Reunião na quinta-feira entre membros da associação, Prefeitura e Câmara decidiu que feira deve acontecer; programação inicial será mantida

Vitor Godinho

Após uma forte pressão popular, que nas redes sociais questionava a realização da Facilpa (Feira Agropecuária, Comercial e Industrial de Lençóis Paulista) após a enchente que destruiu casas e comércios no dia 13 de janeiro deste ano, a Associação Rural encaminhou ontem uma nota à imprensa confirmando que a festa será mantida neste ano. A decisão ocorreu após uma reunião realizada na quinta-feira, na sede da ARLP, que reuniu a prefeita Bel Lorenzetti (PSDB), o presidente da Câmara de Vereadores, Anderson Prado de Lima (Rede), diretores da associação e vereadores.

De acordo com o comunicada, a decisão pela realização da feira foi unânime e que a programação que foi divulgada dia 11 de janeiro - com 5 shows pagos e 6 gratuitos - será mantida... Ficou decidido, por unanimidade, que a 39ª Facilpa deverá ser realizada pela Associação Rural no período de 06 a 15 de maio de 2016, mantendo na programação os shows com ingressos gratuitos e pagos, conforme grade já di-

vulgada no dia 11 de janeiro de 2016. Todos os presentes reconheceram a necessidade da realização da tradicional feira", informa a nota.

A associação declarou que o cancelamento da festa teria um impacto grande nas entidades assistenciais e clubes de serviços que todos os anos recebem espaço na feira para poder vender produtos e incrementar sua receita no ano. "A própria Associação Rural obtém parte dos recursos necessários para manter a Equoterapia através da feira. Outros setores de serviços e comércio da cidade também aumentam seu faturamento por conta da Facilpa", continua o comunicado.

Outra questão levantada pela Associação Rural é financeira. Segundo ela, muitos contratos já foram assinados com os artistas e seu cancelamento acarretaria no pagamento de multas como é comum no meio artístico.

Na reunião também foi decidido que o dinheiro arrecadado pelo ingresso solidário será destinado às vítimas da enchente que ocorreu em Lençóis Paulista. "Todos os presentes na reunião reconhe-

DISCUSSÃO – Reunião que confirmou realização da 39ª Facilpa aconteceu na sede da Associação Rural

ceram a necessidade da realização de ações de solidariedade durante a feira destinadas às pessoas e famílias atingidas pela enchente. Os meios de obtenção de recursos financeiros para as vítimas serão objeto de permanentes conversas entre todos os presentes na reunião, dentre os quais já se decidiu pela prática do "ingresso solidário", finaliza a nota.

REPASSE

Em entrevista ao jornal O ECO na terça-feira, a prefeita Bel Lorenzetti havia dito que neste ano o repasse público para a feira já seria menor por causa da crise econômica vivida pelo município. Ela informou que neste ano está previsto no orçamento um repasse de R\$ 400 mil para a feira, 20% a menos que no ano passado, quando foi repassado R\$ 500 mil.



FOTO: DIVULGAÇÃO

CONFIRA A PROGRAMAÇÃO PREVISTA PARA A 39ª FACILPA

- DIA 05/05/2016: ESQUENTA (ARTISTAS LOCAIS)
- DIA 06/05/2016: ZEZÉ DI CAMARGO E LUCIANO (COBRANÇA DE INGRESSO)
- DIA 07/05/2016: FERNANDO E SOROCABA (COBRANÇA DE INGRESSO)
- DIA 08/05/2016: ROSA DE SARON
- DIA 09/05/2016: IRMÃO LÁZARO
- DIA 10/05/2016: ROCK
- DIA 11/05/2016: BRUNA VIOLLA
- DIA 12/05/2016: HENRIQUE E DIEGO (COBRANÇA DE INGRESSO)
- DIA 13/05/2016: BRUNO E MARRONE (COBRANÇA DE INGRESSO)
- DIA 14/05/2016: PEDRO PAULO E ALEX (COBRANÇA DE INGRESSO)
- DIA 15/05/2016: TEODORO E SAMPAIO

Prefeitura Municipal de Macatuba

| MUNICIPIO DE MACATUBA | | | | | | | | CONAM |
|--|--|---------------------|---------------------|---------------------|---------------------|--------------------------|--------------------------|--------------------------|
| Relatorio Resumido da Execucao Orcamentaria | | | | | | | | |
| Demonstrativo da Receita Corrente Liquida | | | | | | | | |
| Orcamentos Fiscal e Da Seguridade Social | | | | | | | | |
| RREO - ANEXO 3 (LRF, Art.53, inciso I) | | | | | | | | R\$ 1,00 |
| Periodo de Referencia: JANEIRO/2015 A DEZEMBRO/2015 | | | | | | | | |
| ESPECIFICACAO | EVOLUCAO DA RECEITA REALIZADA NOS ULTIMOS 12 MESES | | | | | | | PREVISAO ATUALIZADA 2015 |
| | JAN/15 | FEV/15 | MAR/15 | ABR/15 | MAI/15 | JUN/15 | JUL/15 | |
| RECEITAS CORRENTES (I) | | | | | | | | |
| Receita Tributaria | | | | | | | | |
| IPTU | 0,00 | 0,00 | 0,00 | 36.354,08 | 122.419,81 | 20.679,24 | 18.587,14 | |
| ISS | 87.129,61 | 94.885,50 | 136.633,52 | 138.396,12 | 155.522,51 | 136.607,08 | 143.475,57 | |
| ITBI | 6.290,40 | 21.220,97 | 18.131,97 | 10.960,08 | 21.583,33 | 20.524,18 | 23.899,83 | |
| IRRF | 54.934,73 | 71.016,44 | 62.113,89 | 76.211,40 | 74.565,23 | 68.954,41 | 70.618,01 | |
| Outras Receitas Tributarias | 4.329,80 | 11.278,22 | 9.210,84 | 85.698,62 | 248.461,10 | 55.452,14 | 52.603,88 | |
| Receita de Contribuicoes | 105.925,13 | 108.974,60 | 108.593,70 | 116.721,07 | 118.612,24 | 147.738,05 | 157.334,07 | |
| Receita Patrimonial | 1.152.160,95 | 308.216,03 | 42.657,55 | 844.493,50 | 2.444.692,86 | 70.687,53 | 126.504,23 | |
| Receita de Servicos | 299.609,07 | 349.912,77 | 396.642,02 | 349.642,17 | 360.030,14 | 334.991,37 | 328.988,33 | |
| Transferencias Correntes | | | | | | | | |
| Cota-Parte do FPM | 1.123.631,89 | 1.147.010,46 | 835.428,66 | 901.648,88 | 1.108.776,62 | 964.748,07 | 714.365,69 | |
| Cota-Parte do ICMS | 1.146.474,04 | 851.911,23 | 1.558.666,10 | 982.345,28 | 1.097.273,86 | 1.344.165,77 | 1.001.368,22 | |
| Cota-Parte do IPVA | 833.175,59 | 275.887,47 | 248.369,23 | 53.795,60 | 57.542,82 | 125.613,45 | 33.696,86 | |
| Cota-Parte do ITR | 1.522,57 | 15,10 | 232,73 | 805,37 | 26,49 | 26,68 | 79,67 | |
| Transferencias da LC 87/1996 | 0,00 | 0,00 | 0,00 | 22.734,79 | 5.683,70 | 5.683,70 | 5.683,70 | |
| Transferencias da LC 61/1989 | 13.898,18 | 8.408,49 | 7.666,32 | 8.677,45 | 8.614,98 | 9.938,67 | 8.334,45 | |
| Transferencias do FUNDEB | 804.013,70 | 711.895,17 | 639.705,88 | 499.799,24 | 549.960,12 | 658.725,34 | 490.238,20 | |
| Outras Transferencias Correntes | 573.860,89 | 391.841,19 | 403.672,38 | 442.276,14 | 393.407,17 | 386.337,76 | 527.389,28 | |
| Outras Receitas Correntes | 76.815,78 | 32.422,68 | 109.238,02 | 37.448,28 | 36.379,12 | 113.865,85 | 51.605,32 | |
| DEDUCOES (II) | | | | | | | | |
| Contribuicao para o Plano de Previdencia do Servidor | 105.925,13 | 108.974,60 | 108.593,70 | 116.721,07 | 117.317,75 | 117.737,20 | 118.446,05 | |
| Compensacao Financeira entre Regimes de Previdencia | 0,00 | 0,00 | 0,00 | 0,00 | 0,00 | 0,00 | 0,00 | |
| Deducao de Receita para Formacao do FUNDEB | 623.740,40 | 456.646,53 | 530.072,56 | 394.001,44 | 455.583,63 | 490.035,21 | 352.705,67 | |
| RECEITA CORRENTE LIQUIDA (III) = (I - II) | 5.554.106,80 | 3.819.275,19 | 3.938.296,55 | 4.097.285,56 | 6.230.650,72 | 3.856.966,88 | 3.283.620,73 | |
| ESPECIFICACAO | EVOLUCAO DA RECEITA REALIZADA NOS ULTIMOS 12 MESES | | | | | TOTAL (ULTIMOS 12 MESES) | PREVISAO ATUALIZADA 2015 | |
| | AGO/15 | SET/15 | OUT/15 | NOV/15 | DEZ/15 | | | |
| RECEITAS CORRENTES (I) | | | | | | | | |
| Receita Tributaria | | | | | | | | |
| IPTU | 16.361,58 | 2.346,23 | 1.749,46 | 2.190,91 | 6.796,04 | 227.484,49 | 236.509,77 | |
| ISS | 143.849,83 | 160.419,51 | 203.565,01 | 138.013,15 | 207.257,43 | 1.745.754,84 | 1.773.254,85 | |
| ITBI | 20.531,97 | 5.697,72 | 18.564,33 | 11.094,63 | 23.746,99 | 202.246,40 | 249.427,97 | |
| IRRF | 69.216,14 | 69.305,86 | 73.047,02 | 71.315,83 | 120.493,72 | 881.792,68 | 905.388,33 | |
| Outras Receitas Tributarias | 48.333,54 | 12.684,36 | 12.073,12 | 11.771,01 | 24.959,15 | 576.855,78 | 594.766,03 | |
| Receita de Contribuicoes | 161.259,17 | 120.644,88 | 117.795,56 | 117.403,56 | 318.698,69 | 1.699.700,72 | 1.831.001,62 | |
| Receita Patrimonial | 107.391,60 | 25.543,30 | 151.019,96 | 191.616,18 | 521.091,76 | 5.986.075,45 | 6.790.592,72 | |
| Receita de Servicos | 252.715,41 | 367.523,30 | 386.389,50 | 382.029,09 | 404.872,43 | 4.213.345,60 | 4.301.279,10 | |
| Transferencias Correntes | | | | | | | | |
| Cota-Parte do FPM | 835.500,64 | 696.562,08 | 792.803,09 | 895.136,91 | 1.029.304,73 | 11.044.917,72 | 12.063.042,88 | |
| Cota-Parte do ICMS | 1.088.117,37 | 1.277.245,18 | 1.130.235,14 | 967.724,49 | 1.533.346,68 | 13.978.873,36 | 14.023.661,82 | |
| Cota-Parte do IPVA | 80.353,57 | 93.701,04 | 55.572,11 | 51.407,18 | 102.575,14 | 2.011.690,06 | 1.969.351,96 | |
| Cota-Parte do ITR | 508,68 | 3.308,59 | 192.947,31 | 12.097,94 | 10.608,50 | 222.179,63 | 213.743,78 | |
| Transferencias da LC 87/1996 | 5.683,70 | 5.683,70 | 5.683,70 | 5.683,70 | 5.683,70 | 68.204,39 | 97.880,29 | |
| Transferencias da LC 61/1989 | 8.590,81 | 9.289,30 | 10.054,44 | 9.482,53 | 9.169,54 | 112.125,16 | 129.852,70 | |
| Transferencias do FUNDEB | 532.008,49 | 616.833,10 | 552.137,43 | 483.822,94 | 755.930,24 | 7.295.069,85 | 7.358.822,94 | |
| Outras Transferencias Correntes | 413.529,83 | 359.351,08 | 387.282,80 | 395.932,55 | 870.467,76 | 5.545.348,83 | 5.998.678,95 | |
| Outras Receitas Correntes | 47.659,28 | 46.249,48 | 60.195,28 | 49.127,33 | 37.849,09 | 698.855,51 | 1.070.555,61 | |
| DEDUCOES (II) | | | | | | | | |
| Contribuicao para o Plano de Previdencia do Servidor | 117.967,09 | 120.644,88 | 117.795,56 | 117.403,56 | 127.172,52 | 1.394.699,11 | 1.526.000,00 | |
| Compensacao Financeira entre Regimes de Previdencia | 0,00 | 0,00 | 0,00 | 0,00 | 0,00 | 0,00 | 259.000,00 | |
| Deducao de Receita para Formacao do FUNDEB | 403.750,91 | 417.157,93 | 437.459,10 | 388.306,50 | 538.137,59 | 5.487.597,47 | 5.829.400,00 | |
| RECEITA CORRENTE LIQUIDA (III) = (I - II) | 3.309.893,61 | 3.334.585,90 | 3.595.860,60 | 3.290.139,87 | 5.317.541,48 | 49.628.223,89 | 51.993.411,37 | |

FONTE: CN-SIFPM - Sistema Integrado de Financas Publicas Municipais, Unidade responsavel- CONTABILIDADE
Data da emissao 29/JAN/2016 e hora de emissao 13:24

CONAM 1.0-2015

Nota: Após a Reforma Previdenciaria, consignada na Emenda Constitucional No. 40, de 29 de maio de 2003, as receitas e despesas da previdencia foram separadas das demais receitas e despesas da seguridade social (assistencia social e saude). Dessa forma, quando na LRF, editada anteriormente a EC 40, sao citadas a previdencia e assistencia social, deve-se entender apenas previdencia, a luz das normas constitucionais.

Regional

TRANSPORTE

Hidrovia Tietê-Paraná volta a funcionar

Parada de 20 meses encareceu o transporte das safras, congestionou as estradas e impactou a economia regional

Jair Aceituno

O governador Geraldo Alckmin (PSDB) liberou na manhã da quarta-feira, dia 27, o tráfego de barcas e comboios na hidrovia Tietê-Paraná, entre o reservatório da Usina Hidrelétrica Três Irmãos, no município de Andradina, e a eclusa inferior de Nova Avanhandava, em Buritama. O baixo nível das águas e a existência de pedras no leito do rio provocaram a interrupção do tráfego em maio de 2014. Além da volta da navegação, Alckmin anunciou a abertura, em fevereiro, da licitação para a im-

plantação de pedras e desentrocamento do trecho, que garantirá a passagem das grandes embarcações mesmo nas épocas de pouca água.

A hidrovia Tietê-Paraná é uma das principais vias de exportação do país. Tem 2.400 quilômetros de extensão e liga São Simão, em Goiás, ao Porto de Santos. É um transporte estratégico para o escoamento de grãos e celulose de 5 estados (São Paulo, Mato Grosso do Sul, Minas Gerais, Goiás e Paraná). O custo é mais baixo e cada comboio tira das rodovias cerca de 200 caminhões. Durante os 20 meses em que ficou fechada, cerca de 4 milhões de to-

neladas de grãos, principalmente soja, deixaram de ser transportadas, um prejuízo de quase R\$ 1 bilhão, além de muito desemprego. Estima-se que 1.600 postos de trabalho foram suspensos.

De 2006 a 2013, a quantidade de cargas no trecho cresceu de cerca de 3,9 milhões de toneladas para 6,3 milhões de toneladas/ano. Alguns dos principais produtos transportados são: milho, soja, óleo, madeira, carvão, cana-de-açúcar e adubo. Com a reativação da passagem de cargas de longo percurso, a projeção de movimentação na hidrovia, em 2016, é su-



AREIÓPOLIS

O prefeito Amarildo Garcia está acompanhando de perto as obras de reconstrução do estádio municipal de Areiópolis. Ontem foi iniciada a substituição de todo gramado. A expectativa é que o serviço seja concluído em breve para receber campeonatos de futebol.

FOTO: DIVULGAÇÃO



NA ÁGUA - Governador Geraldo Alckmin durante passeio no Rio Tietê; navegação da hidrovia será retomada

perar o montante de 6,3 milhões de toneladas registrado em 2013. Para o ano de 2017, a expectativa é de que essa quantidade suba para 7 milhões de toneladas.

Apesar da liberação, o diretor técnico do Departamento Hidroviário de São Paulo, Pedro Victoria, afirmou que os comboios ainda podem demorar alguns dias para voltar a navegar. "A maioria dos comboios está no porto de São Simão e agora vão iniciar os carregamentos

de carga para que eles voltem a navegar. A expectativa é que até a primeira quinzena de fevereiro o tráfego pela hidrovia fique normalizado", previu.

PEDERNEIRAS

Pederneiras é o município de nossa região que mais perdeu com o colapso da hidrovia. O secretário municipal do Desenvolvimento Econômico, Juarez Solana de Freitas, lembra que por ser um

entroncamento, onde a hidrovia se comunica com a ferrovia, o município reúne empresas transportadoras e estaleiros que podem gerar 300 postos de trabalho e arrecadar aos cofres municipais entre R\$ 10 e R\$ 30 milhões por ano. A volta dos comboios é festejada pelos operadores, mas eles não escondem a preocupação com o futuro e que a falta de planejamento ou até de investimentos possam provocar futuras interrupções e mais prejuízos.

MACATUBA

Tarcisio reajusta tíquete do funcionalismo em 11,28%

Benefício sobe de R\$ 168,20 para R\$ 187,17 e é retroativo a primeiro de janeiro de 2016

Da Redação

A Prefeitura de Macatuba reajustou em 11,28% o valor do vale-compras dos servidores municipais. Com o reajuste - que aplica a variação inflacionária medida pelo INPC-IBGE no período de janeiro a dezembro de 2015 -, o valor do benefício sobe de R\$ 168,20 para R\$ 187,17. O decreto assinado pelo prefeito Tarcisio Abel destaca ainda que o reajuste é retroativo ao dia 1º de janeiro de 2016.

O programa do Cartão Vale-Compras contempla cerca de 700 usuários e representa in-

vestimento de R\$ 1,7 milhão ao ano no funcionalismo municipal, valor que ajuda a movimentar a economia local.

EVOLUÇÃO

A Prefeitura de Macatuba tem investido nos últimos anos na valorização do funcionalismo. Até dezembro de 2012, o vale-compras dos servidores municipais tinha o valor de R\$ 133,00. Em janeiro de 2013 foi aplicado o reajuste de 6,19%, garantindo o benefício em R\$ 141,24. A administração municipal fez um novo esforço para valorizar o funcionalismo em maio daquele ano, reajus-

tando o tíquete para R\$ 150,00 com ganho real de 6,2% para a categoria.

Em janeiro de 2014, o valor do benefício foi novamente reajustado, atingindo R\$ 158,34 após receber correção de 6,56%, medida que assegurou nova reposição da inflação acumulada nos 12 meses anteriores. O valor do vale-compras chegou a R\$ 168,20 em janeiro de 2015, quando foi aplicado o índice de 6,23%. Agora, o benefício atinge R\$ 187,17, com o reajuste de 11,28% confirmado pelo decreto de janeiro de 2016. (Assessoria de Imprensa)

FUNCIONALISMO - Tarcisio garante reajuste de vale-compras dos servidores municipais e garante poder de compra



COMUNICADO DA ASSOCIAÇÃO RURAL DE LENÇÓIS PAULISTA

CNPJ: 02.396.557/0001-19

Av. Lázaro Brígido Dutra, 300 – 18682-050- Lençóis Paulista – SP – Fone: (14) 3263-1411

Recinto de Exposições "José Oliveira Prado"

E-mail: contato@facilpa.com.br - Site: www.facilpa.com.br

Em reunião realizada na tarde de ontem, 28 de Janeiro de 2016 no Recinto de Exposições "José Oliveira Prado", com a presença da Prefeita Municipal, Izabel Cristina Campanari Lorenzetti, do Presidente da Câmara Municipal, Anderson Prado de Lima e demais vereadores e Diretores da Associação Rural de Lençóis Paulista, ficou decidido, por unanimidade, que a 39ª Facilpa deverá ser realizada pela Associação Rural no período de 06 a 15 de maio de 2016, mantendo na programação os shows com ingressos gratuitos e pagos, conforme grade já divulgada no dia 11 de janeiro de 2016. Todos os presentes reconheceram a necessidade da realização da tradicional feira. Várias são as entidades assistenciais e clubes de serviços, com suas conhecidas barracas de alimentação, que se beneficiam da feira para aumentar suas receitas destinadas ao atendimento de um número significativo de pessoas, principalmente crianças e idosos. A própria Associação Rural obtém parte dos recursos necessários para manter a Equoterapia através da feira. Outros setores de serviços e comércio da cidade também aumentam seu faturamento por conta da Facilpa. Muitos contratos já foram firmados pela Associação, especialmente com artistas, prevendo multas ou perda de valores já pagos em caso de desistência, prática comum no meio artístico. A Facilpa, com seus grandes shows, rodeios, provas e exposições, faz parte do calendário oficial das Feiras e Exposições do Estado de São Paulo e das festividades do aniversário de Lençóis Paulista. Esses, dentre tantos outros, os motivos que justificaram a realização da feira, colocada em discussão em razão da enchente ocorrida em Lençóis Paulista no último dia 13 de janeiro. Todos os presentes na reunião reconheceram a necessidade da realização de ações de solidariedade durante a feira destinadas às pessoas e famílias atingidas pela enchente. Os meios de obtenção de recursos financeiros para as vítimas serão objeto de permanentes conversas entre todos os presentes na reunião, dentre os quais já se decidiu pela prática do "ingresso solidário".

Lençóis Paulista, 29 de janeiro de 2016

José Ulysses dos Santos
Presidente da ARLP

José Oliveira Prado
Coordenador da ARLP

| Prefeitura Municipal de Macatuba | | | |
|---|---------------------------|----------------------------------|----------|
| CN-SIFPM | MUNICIPIO DE MACATUBA | | CONAM |
| RELATORIO DE GESTAO FISCAL | | | |
| DEMONSTRATIVO DAS OPERACOES DE CREDITO | | | |
| ORCAMENTOS FISCAL E DA SEGURIDADE SOCIAL | | | |
| Periodo de Referencia: JANEIRO a DEZEMBRO/2015 - 2o. SEMESTRE | | | |
| RGF - ANEXO 4 (LRF, art.55, inciso I, alínea "d" e inciso III alinea "c") | | | R\$ 1,00 |
| OPERACOES DE CREDITO | VALOR REALIZADO | | |
| | No Semestre de referencia | Ate o Semestre de referencia (a) | |
| SUJEITAS AO LIMITE PARA FINS DE CONTRATAÇÃO (I) | 453.454,32 | 453.454,32 | |
| Mobiliária | | | |
| Interna | | | |
| Externa | | | |
| Contratual | 453.454,32 | 453.454,32 | |
| Interna | 453.454,32 | 453.454,32 | |
| Assuncao, Rec. e Confissao de Dividas (LRF,art.29,p.1) | 453.454,32 | 453.454,32 | |
| Externa | | | |
| NAO SUJEITAS AO LIMITE PARA FINS DE CONTRATAÇÃO (II) | 0,00 | 0,00 | |
| Parcelamento de Dividas | | | |
| De Tributos | | | |
| De Contribuicoes Sociais | | | |
| Previdenciarias | | | |
| Demais Contribuicoes Sociais | | | |
| Do FGTS | | | |
| Melhoria da Adm.de Rec.e da Gestao Fiscal,Financ. e Patrim | | | |
| Programa de Iluminacao Publica - RELUZ | | | |
| Outras operacoes de Credito nao sujeitas ao Limite | | | |
| APURACAO DO CUMPRIMENTO DOS LIMITES | Valor | % Sobre a RCL | |
| RECEITA CORRENTE LIQUIDA - RCL | 49.628.223,89 | - | |
| OPERACOES VEDADAS | | | |
| Do Periodo de Referencia (III) | | | |
| De Periodos Anteriores ao de Referencia | | | |
| TOTAL CONSID. P/FINS APURACAO CUMPRIMENTO LIMITE (IV)=(Ia+III) | 453.454,32 | 0,91 | |
| LIMITE GERAL DEFINIDO POR RESOLUCAO DO SENADO FEDERAL PARA AS OPERACOES DE CREDITO INTERNAS E EXTERNAS | 7.940.515,82 | 16,00 | |
| LIMITE DE ALERTA (inciso III do par.1o.do art.59 da LRF) 14,4% | 7.146.464,24 | 14,40 | |
| OPERACOES DE CREDITO POR ANTECIPACAO DA RECEITA ORCAMENTARIA | 0,00 | 0,00 | |
| LIMITE DEFINIDO POR RESOLUCAO DO SENADO FEDERAL PARA AS OPERACOES DE CREDITO POR ANTECIPACAO DA RECEITA ORCAMENTARIA | 3.473.975,67 | 7,00 | |
| TOTAL CONSIDERADO P/CONTRATAÇÃO NOVAS OP.CREDITO(V)=(IV + IIa) | 453.454,32 | 0,91 | |
| FONTE:CN-SIFPM - Sistema Integrado de Financas Publicas Municipais, Unidade responsavel- CONTABILIDADE | | | |
| Data da emissao 29/JAN/2016 e hora de emissao 14:29 | | | |
| CONAM 3.1-2015 | | | |
| Notas: | | | |
| (1) Para fins de contratacao de operacoes de credito, verificadas pela STN/COPEM segundo o Manual para Instrucao de Pleitos, serao consideradas no calculo do limite as operacoes que pressupoem ingresso financeiro. | | | |

Economia

CONTAS PÚBLICAS

As contas do setor público consolidado, que englobam o governo federal, os estados, municípios e as empresas estatais, registraram no ano passado o maior rombo da série histórica, que tem início em 2001, informou Banco Central nesta sexta-feira (29). Foi o segundo ano seguido com as contas no vermelho. Em 2015, as contas públicas apresentaram um déficit primário de R\$ 111,24 bilhões, ou 1,88% do Produto Interno Bruto (PIB).

CRISE

Omi Textil demite 250 funcionários

Jair Aceituno

A Omi do Brasil Textil S/A demitiu 250 empregados do final de dezembro até os últimos dias. A informação é corrente na cidade, mas a empresa, procurada pela reportagem de O ECO, não se pronunciou a respeito, aliás, um procedimento habitual daquela organização em momentos como este. Conforme informações prestadas pelos próprios demitidos a vários segmentos, a empresa decidiu desativar sua linha de produção de fios de algodão destinados ao mercado nacional, dispensando os trabalhadores nela empregados. Pouco mais de uma dezena deles homologou a rescisão contratual na representação do Ministério do Trabalho e Emprego, e outros o fizeram no Sindicato dos Trabalhadores nas Indústrias Têxteis, segundo revelaram fontes daqueles órgãos.

A decisão de fechar a linha de produção estaria ligada a dois motivos principais. O aumento da conta de eletricidade, que subiu de R\$ 500 mil para R\$ 1,8 milhão por mês, e a alta do preço do al-

godão no mercado internacional, que torna mais vantajosa a venda da fibra para o exterior, em vez de colocá-la no mercado brasileiro em crise. Segundo informações, também extraoficiais, o presidente da empresa deverá vir a Lençóis Paulista nos próximos dias.



CRISE – Omi do Brasil demite mais de um terço dos funcionários de fábrica em Lençóis

godão no mercado internacional, que torna mais vantajosa a venda da fibra para o exterior, em vez de colocá-la no mercado brasileiro em crise. Segundo informações, também extraoficiais, o presidente da empresa deverá vir a Lençóis Paulista nos próximos dias.

MISTÉRIO

A existência da demissão em larga escala e a falta de informações acabam por deixar a comunidade apreensiva. Ninguém é capaz de prever como será o futuro da empresa na cidade e até mesmo se tem planos para manter

nos moldes atuais a outra linha, destinada aos fios para o mercado externo, se vai ampliá-la ou tem planos para, em algum tempo, reativar as instalações ora desativadas. Antes de começar o processo de demissões em curso, a Omi possuía 680 empre-

dos em sua planta local. Apesar de o sindicato estar homologando demissões, o funcionário que lá se encontrava ontem e havia prometido à nossa reportagem o número do telefone celular da presidente Maria Goreth Santana, nos disse que ela teria man-

dado nos dizer que "o sindicato não vai se pronunciar sobre as demissões sem a autorização da empresa". Com o celular conseguido por outras fontes, tentamos com ela falar, mas só fomos atendidos pela caixa postal.

Nem mesmo o diretor municipal de Desenvolvimento e Geração de Emprego, Altair Aparecido Toniolo, o Rocinha, que tem por tarefa o fomento ao trabalho no município, foi comunicado sobre as demissões na indústria de fiação. "Eu também fiquei sabendo das demissões através do comentário de terceiros, não por informação da empresa" - disse ele, ontem, a O ECO. Rocinha disse que a ocorrência de demissões nesse nível é preocupante, mas deve ser tributada à crise nacional, já que o mercado é recessivo em todo o país e não só em Lençóis Paulista. "Aqui nós temos desenvolvido todas as ações para treinar as pessoas para o mercado de trabalho e facilitar a instalação, funcionamento e ampliação das empresas, e vamos continuar nessa linha de trabalho" - acentuou.

HOSPITAL

Emenda do deputado Milton Monti contempla Lençóis Paulista com R\$ 472 mil

FOTO: DIVULGAÇÃO



Recurso será encaminhado ao Hospital Nossa Senhora da Piedade

EMENDA - Milton Monti fala sobre verba que liberou para o Hospital

Da Redação

A assessoria do deputado federal Milton Monti confirmou que o município de Lençóis foi indicado pelo parlamentar para receber recursos na ordem de R\$ 472 mil. Ainda conforme a assessoria de Milton Monti, o valor já está empenhado junto ao orçamento do Fundo Nacional de Saúde e deverá ser investido em ações de apoio e manutenção do Hospital Nossa Senhora da Piedade.

Coordenador da Bancada Paulista no Congresso Nacional (que reúne os 3 senadores e os 70 deputados do Estado), Milton Monti se destaca entre as lideranças em Brasília por sua atuação em defesa dos municípios paulistas e na melhoria das condições de vida da população. Cumprindo o quinto mandato como deputado federal, Milton Monti tem atuação forte nas áreas de desenvolvimento da infraestrutura urbana e logística, segurança, na defesa da qualidade da saúde pública e no apoio às entidades de atenção social.

"Como deputado que representa o povo de São Paulo, procuro direcionar meu trabalho de forma a fazer uma ligação

eficiente entre o Congresso Nacional, o Governo Federal, os Ministérios e as prefeituras. O objetivo é atender aos anseios da população, buscar soluções para os problemas que o cidadão sente em sua vida diária. Faz parte do meu trabalho como deputado estar presente nas prefeituras e nas cidades, ouvindo as reivindicações das pessoas para lutar por elas junto ao Governo Federal e, na medida do possível, também junto ao Governo do Estado", disse o deputado Milton Monti.

As emendas propostas pelo deputado Milton Monti ao Orçamento da União são resultado desse contato direto com os municípios e com os cidadãos. "É ouvindo as reivindicações da população de Lençóis Paulista e de muitos outros municípios que conhecemos as realidades e as necessidades da população. A partir dessas reivindicações é que apresentamos a emenda no valor de R\$ 472 mil em benefício da população de Lençóis Paulista. A emenda foi apresentada, aprovada e já está empenhada para, no futuro próximo, ser investida em melhorias e atendimento à população", finalizou Milton Monti.

Prefeitura Municipal de Macatuba

| RECEITAS PRIMARIAS | | PREVISÃO ATUALIZADA | RECEITAS REALIZADAS | | | | | |
|---|--|---------------------|---------------------|---------------------|---------------------|---------------------|---|---------------|
| | | | Ate o Bimestre/2015 | Ate o Bimestre/2014 | | | | |
| RECEITAS PRIMARIAS CORRENTES (I) | | 50.485.815,84 | 47.906.155,82 | 46.571.100,86 | | | | |
| RECEITAS TRIBUTARIAS | | 3.759.346,95 | 3.634.134,19 | 3.362.797,21 | | | | |
| IPTU | | 236.509,77 | 227.484,49 | 210.142,16 | | | | |
| ISS | | 1.773.254,85 | 1.745.754,84 | 1.642.484,18 | | | | |
| ITBI | | 249.427,97 | 202.246,40 | 260.786,20 | | | | |
| IRRF | | 905.388,33 | 881.792,68 | 703.247,56 | | | | |
| Outras Receitas Tributárias | | 594.766,03 | 576.855,78 | 546.137,11 | | | | |
| RECEITAS DE CONTRIBUIÇÕES | | 5.209.201,62 | 4.481.725,45 | 4.493.093,66 | | | | |
| Receitas Previdenciárias | | 4.904.200,00 | 4.176.723,84 | 4.493.093,66 | | | | |
| Outras Receitas de Contribuições | | 305.001,62 | 305.001,61 | 0,00 | | | | |
| RECEITA PATRIMONIAL LÍQUIDA | | 4.813,90 | 4.512,73 | 1.261,72 | | | | |
| Receita Patrimonial | | 6.790.592,77 | 5.986.075,45 | 2.311.827,07 | | | | |
| (-) Aplicações Financeiras | | 6.785.778,87 | 5.981.562,72 | 2.310.565,35 | | | | |
| TRANSFERÊNCIAS CORRENTES | | 36.025.635,32 | 34.790.811,53 | 33.329.595,63 | | | | |
| Cota-Parte do FPM | | 9.535.842,88 | 8.835.934,52 | 8.431.451,58 | | | | |
| Cota-Parte do ICMS | | 11.163.661,82 | 11.183.098,92 | 10.709.494,43 | | | | |
| Cota-Parte do IPVA | | 1.609.351,96 | 1.609.351,96 | 1.447.916,06 | | | | |
| Convenios | | 368.706,45 | 318.095,60 | 285.859,66 | | | | |
| Outras Transferências Correntes | | 13.348.072,21 | 12.844.330,53 | 12.454.873,90 | | | | |
| DEMAIS RECEITAS CORRENTES | | 5.486.818,05 | 4.994.971,92 | 5.384.352,64 | | | | |
| Divida Ativa | | 240.215,95 | 171.987,48 | 197.647,56 | | | | |
| Diversas Receitas Correntes | | 5.246.602,20 | 4.822.984,44 | 5.186.705,08 | | | | |
| RECEITAS DE CAPITAL (II) | | 1.910.401,01 | 1.820.366,69 | 1.602.082,16 | | | | |
| Operações de Crédito (III) | | 0,00 | 0,00 | 0,00 | | | | |
| Amortização de Empréstimos (IV) | | 0,00 | 0,00 | 0,00 | | | | |
| Alienação de Bens (V) | | 39.844,01 | 17.610,00 | 73.208,93 | | | | |
| Transferências de Capital | | 1.870.557,00 | 1.802.756,69 | 1.528.873,23 | | | | |
| Convenios | | 1.802.757,00 | 1.802.756,69 | 1.348.501,23 | | | | |
| Outras Transferências Capital | | 67.800,00 | 0,00 | 180.372,00 | | | | |
| Outras Receitas de Capital | | 0,00 | 0,00 | 0,00 | | | | |
| RECEITAS PRIMARIAS DE CAPITAL (VI)-(II-III-IV-V) | | 1.870.557,00 | 1.802.756,69 | 1.528.873,23 | | | | |
| RECEITA PRIMARIA TOTAL (VII)-(I + VI) | | 52.356.372,84 | 49.708.912,51 | 48.099.974,09 | | | | |
| DESPESAS PRIMARIAS | | DOTAÇÃO ATUALIZADA | DESPESAS EMPENHADAS | | DESPESAS LIQUIDADAS | | INSCRITAS EM RESTOS A PAGAR NAO PROCESSADOS | |
| | | | Ate o Bimestre 2015 | Ate o Bimestre 2014 | Ate o Bimestre 2015 | Ate o Bimestre 2014 | Em 2015 | Em 2014 |
| DESPESAS CORRENTES (VIII) | | 51.053.715,51 | 50.137.490,62 | 46.863.563,89 | 49.843.582,38 | 46.325.543,81 | 0,00 | 538.020,08 |
| Pessoal e Encargos Sociais | | 28.138.821,38 | 27.959.160,69 | 25.474.911,02 | 27.896.565,19 | 25.426.911,02 | 0,00 | 48.000,00 |
| Juros e Encargos da Divida (IX) | | 93.100,00 | 93.095,36 | 82.923,81 | 91.451,27 | 82.923,81 | 0,00 | 0,00 |
| Outras Despesas Correntes | | 22.821.794,13 | 22.085.234,57 | 21.305.729,06 | 21.855.585,92 | 20.815.708,98 | 0,00 | 490.020,08 |
| DESPESAS PRIMARIAS CORRENTES (X)=(VIII-IX) | | 50.960.615,51 | 50.044.395,26 | 46.780.640,08 | 49.752.151,11 | 46.242.620,00 | 0,00 | 538.020,08 |
| DESPESAS DE CAPITAL (XI) | | 3.106.617,18 | 2.304.651,96 | 3.558.791,97 | 1.298.959,11 | 2.986.079,61 | 0,00 | 572.712,36 |
| Investimentos | | 2.951.616,18 | 2.149.751,49 | 3.405.085,84 | 1.149.247,09 | 2.832.373,48 | 0,00 | 572.712,36 |
| Inversões Financeiras | | 1,00 | 0,00 | 0,00 | 0,00 | 0,00 | 0,00 | 0,00 |
| Concessão de Empréstimos (XII) | | 0,00 | 0,00 | 0,00 | 0,00 | 0,00 | 0,00 | 0,00 |
| Aquisição de Título de Capital (XIII) | | 0,00 | 0,00 | 0,00 | 0,00 | 0,00 | 0,00 | 0,00 |
| Demais Inversões Financeiras | | 1,00 | 0,00 | 0,00 | 0,00 | 0,00 | 0,00 | 0,00 |
| Amortização da Divida (XIV) | | 155.000,00 | 154.900,47 | 153.706,13 | 149.712,02 | 153.706,13 | 0,00 | 0,00 |
| DESPESAS PRIMARIAS CAPITAL (XV)=(XI-XII-XIII-XIV) | | 2.951.617,18 | 2.149.751,49 | 3.405.085,84 | 1.149.247,09 | 2.832.373,48 | 0,00 | 572.712,36 |
| RESERVA DE CONTINGENCIA (XVI) | | 0,00 | 0,00 | 0,00 | 0,00 | 0,00 | 0,00 | 0,00 |
| RESERVA DO RPPS (XVII) | | 6.025.600,00 | 0,00 | 0,00 | 0,00 | 0,00 | 0,00 | 0,00 |
| DESPESA PRIMARIA TOTAL (XVIII)=(X+XV+XVI+XVII) | | 59.937.832,69 | 52.194.146,75 | 50.185.725,92 | 50.901.398,20 | 49.074.993,48 | 0,00 | 1.110.732,44 |
| RESULTADO PRIMARIO (XIX)=(VII-XVIII) | | -7.581.459,85 | -2.485.234,24 | -2.085.751,83 | -1.192.485,69 | -975.019,39 | 49.708.912,51 | 46.989.241,65 |
| SALDOS DE EXERCÍCIOS ANTERIORES | | | 1.208.339,67 | | 0,00 | | | |
| DISCRIMINAÇÃO DA META FISCAL | | | | | | | | VALOR |
| META DE RESULTADO PRIMARIO FIXADA NO ANEXO DE METAS FISCAIS DA LDO P/ O EXERCÍCIO DE REFERENCIA | | | | | | | | -6.148.000,00 |

Notas:
Durante o exercício, somente as despesas liquidadas são consideradas executadas. O controle no último bimestre, foi direcionado para a coluna "Despesas Empenhadas", cujo valor deverá ser igual a soma dos valores das colunas "Despesas Liquidadas" e "Inscritas em Restos a Pagar Não Processados". Dessa forma, para maior transparência, as despesas para fins de controle, estão segregadas em:
a) Despesas liquidadas(executadas) são aquelas em que houve a entrega do material ou serviço, nos termos do artigo 63 da Lei 4.320/64;
b) Despesas empenhadas mas não liquidadas, inscritas em Restos a Pagar não processados, consideradas liquidadas no encerramento do exercício, por força do artigo 35, inciso II da Lei 4.320/64.

Notas complementares:
Dos valores das Receitas de Transferências Correntes, foram deduzidos a parcela destinada a formação do FUNDEB.
FONTE:CN-SIFPM - Sistema Integrado de Finanças Públicas Municipais, Unidade responsável- CONTABILIDADE
Data da emissão 29/JAN/2016 e hora de emissão 13:25

CRIMINALIDADE

Operação da Civil prende 41 pessoas em Lençóis

Ação envolveu 178 policiais da região; Duas pessoas presas na quarta-feira haviam sido presas em megaoperação realizada em 2011

Carlos Alberto Duarte

Cerca de 50 mil ligações telefônicas interceptadas pela Polícia Civil com autorização da Justiça, levaram à prisão 41 pessoas na quarta-feira, 27 de janeiro. As investigações duraram quatro meses, segundo o delegado titular de Lençóis Paulista, Luiz Cláudio Massa. Nos telefonemas, negociações sobre tráfico de drogas

e até pessoas tramando atentados contra policiais.

A ação comandada por Massa envolveu 178 policiais civis de diversas delegacias seccionais da região. A megaoperação teve início por volta das 4h da quarta-feira e se estendeu durante todo o dia. As 41 pessoas presas estão diretamente envolvidas com tráfico de drogas comandado do interior de presídios.

Dos 48 mandados de bus-

ca e apreensão, 43 deles foram cumpridos em Lençóis Paulista, um em Bauru e quatro em Botucatu. Das 41 pessoas presas em Lençóis Paulista, são 28 homens, 11 mulheres e dois adolescentes. Sete pessoas continuam foragidas.

Segundo o delegado Luiz Claudio Massa, os integrantes compravam drogas no Paraguai e na Bolívia e distribuíam na região. As investigações também

mostraram que a quadrilha controlava bocas de fumo em várias cidades fornecendo drogas e recebendo uma porcentagem de tudo que era vendido.

Todos os envolvidos tiveram decretada a prisão temporária de 30 dias e foram transferidos para presídios da região. Ainda segundo o delegado Luiz Cláudio Massa, um dos líderes da quadrilha foi preso ano passado em Lençóis Paulista pela Polícia Militar

acusado de tráfico de drogas. Ele era considerado um dos maiores pichadores da cidade e se identificava com o codinome Máfia. De dentro de um presídio, ele controlava o tráfico na cidade através de ligações telefônicas.

Ainda segundo a polícia, ao menos duas pessoas presas nesta quarta-feira já haviam sido presas em 2011, quando a Polícia Civil deflagrou a primeira megaoperação em Lençóis Paulista

que prendeu 47 pessoas na cidade. Eles cumpriram pena, estavam em liberdade, mas também tiveram conversas telefônicas interceptadas pela polícia. "Temos provas robustas contra essas pessoas presas", disse Massa, ao afirmar que outras pessoas ainda devem ser presas pelo mesmo crime. Em março de 2014, em uma outra grande operação a Polícia Civil prendeu 19 pessoas pelo mesmo crime.

Prefeitura Municipal de Macatuba

| MUNICIPIO DE MACATUBA | | | | | | | | | |
|---|----------------------|--|----------------------------|---------------|-------------------------------|----------------------|---------------|-------------------|---|
| RELATORIO RESUMIDO DA EXECUCAO ORCAMENTARIA | | | | | | | | | |
| DEMONSTRATIVO DAS RECEITAS E DESPESAS COM ACOES E SERVICOS PUBLICOS DE SAUDE | | | | | | | | | |
| ORCAMENTOS FISCAL E DA SEGURIDADE SOCIAL | | | | | | | | | |
| Periodo de Referencia: JANEIRO a DEZEMBRO 2015 | | | | | | | | | |
| RREO - Anexo 12 (LC 141/2012,art.35) | | | | | | | | | |
| RECEITAS PARA APURACAO DA APLICACAO EM ACOES E SERVICOS PUBLICOS DE SAUDE | | | | | | | | | |
| | Previsao Inicial | Previsao Atualizada (a) | RECEITAS REALIZADAS | | | | | | |
| | | | Ate o Bimestre (b) | % | (b/a) x 100 | | | | |
| RECEITAS DE IMPOSTOS LIQUIDA (I) | 2.985.000,00 | 3.355.349,45 | 3.196.602,26 | 95,26 | | | | | |
| Imposto Predial e Territorial Urbano - IPTU | 252.000,00 | 236.509,77 | 227.484,49 | 96,18 | | | | | |
| Imposto sobre Transmissao de Bens Intervivos - ITBI | 260.000,00 | 249.427,97 | 202.246,40 | 81,08 | | | | | |
| Imposto sobre Servicos de Qualquer Natureza - ISS | 1.630.000,00 | 1.773.254,85 | 1.745.754,84 | 98,44 | | | | | |
| Imposto de Renda Retido na Fonte - IRRF | 660.000,00 | 905.388,33 | 881.792,68 | 97,39 | | | | | |
| Imposto Territorial Rural - ITR | 0,00 | 0,00 | 0,00 | 0,00 | | | | | |
| Multas, Juros de Mora e Outros Encargos dos Impostos | 7.000,00 | 8.295,84 | 8.295,83 | 99,99 | | | | | |
| Divida Ativa de Impostos | 101.000,00 | 104.656,21 | 66.376,48 | 63,42 | | | | | |
| Multas, Juros de Mora e Outros Encargos da Divida Ativa | 75.000,00 | 77.816,48 | 64.651,54 | 83,08 | | | | | |
| RECEITA DE TRANSFERENCIAS CONSTITUCIONAIS E LEGAIS (II) | 29.147.000,00 | 29.112.568,43 | 28.053.024,82 | 96,36 | | | | | |
| Cota-Parte FPM | 12.636.000,00 | 12.063.042,88 | 11.044.917,72 | 91,55 | | | | | |
| 1% do FPM - EC 55/2007 | 0,00 | 615.035,00 | 615.034,50 | 99,99 | | | | | |
| Cota-Parte ITR | 180.000,00 | 213.743,78 | 222.179,63 | 103,94 | | | | | |
| Cota-Parte IPVA | 1.800.000,00 | 1.969.351,96 | 2.011.690,06 | 102,14 | | | | | |
| Cota-Parte ICMS | 14.300.000,00 | 14.023.661,82 | 13.978.873,36 | 99,68 | | | | | |
| Cota-Parte IPI-Exportacao | 131.000,00 | 129.852,70 | 112.125,16 | 86,34 | | | | | |
| Compensacoes Financeiras Provenientes de Impostos e Transf. Constitucionais | 0,00 | 0,00 | 0,00 | 0,00 | | | | | |
| Desoneracao ICMS (LC 87/96) | 100.000,00 | 97.880,29 | 68.204,39 | 69,68 | | | | | |
| Outras | 0,00 | 0,00 | 0,00 | 0,00 | | | | | |
| TOTAL DAS RECEITAS PARA APURACAO DA APLICACAO EM ACOES E SERVICOS PUBLICOS DE SAUDE (III) I + II | 32.132.000,00 | 32.467.917,88 | 31.249.627,08 | 96,24 | | | | | |
| RECEITAS ADICIONAIS PARA FINANCIAMENTO DA SAUDE | | | | | | | | | |
| | Previsao Inicial | Previsao Atualizada (c) | Ate o Bimestre (d) | % | (d/c) x 100 | | | | |
| TRANSFERENCIA DE RECURSOS DO SISTEMA UNICO DE SAUDE-SUS | 2.753.000,00 | 2.862.450,33 | 2.506.382,68 | 87,56 | | | | | |
| Provenientes da Uniao | 2.459.500,00 | 2.522.965,98 | 2.349.511,27 | 93,12 | | | | | |
| Provenientes dos Estados | 243.500,00 | 291.008,34 | 114.662,86 | 39,40 | | | | | |
| Provenientes de Outros Municipios | 0,00 | 0,00 | 0,00 | 0,00 | | | | | |
| Outras Receitas do SUS | 50.000,00 | 48.476,01 | 42.208,55 | 87,07 | | | | | |
| TRANSFERENCIAS VOLUNTARIAS | 0,00 | 200.000,00 | 200.000,00 | 100,00 | | | | | |
| RECEITAS DE OPERACOES DE CREDITO VINCULADAS A SAUDE | 0,00 | 0,00 | 0,00 | 0,00 | | | | | |
| OUTRAS RECEITAS PARA FINANCIAMENTO DA SAUDE | 33.000,00 | 54.505,06 | 39.919,54 | 73,24 | | | | | |
| TOTAL RECEITAS ADICIONAIS PARA FINANCIAMENTO DA SAUDE | 2.786.000,00 | 3.116.955,39 | 2.746.302,22 | 88,10 | | | | | |
| DESPESAS COM SAUDE | | | | | | | | | |
| (Por Grupo de Natureza da Despesa) | Dotacao Inicial | Dotacao Atualizada (e) | Ate o Bimestre (f) | % | (f/e) x 100 | Ate o Bimestre (g) | % | (g/e) x 100 | Inscritas em Restos a Pagar nao Processados |
| DESPESAS CORRENTES | | | | | | | | | |
| Pessoal e Encargos Sociais | 4.337.000,00 | 4.496.933,00 | 4.496.615,21 | 99,99 | | 4.496.615,21 | 99,99 | | 0,00 |
| Juros e Encargos da Divida | 0,00 | 0,00 | 0,00 | 0,00 | | 0,00 | 0,00 | | 6.099.000,00 |
| Outras Despesas Correntes | 6.099.000,00 | 6.136.707,90 | 5.928.342,24 | 96,60 | | 5.903.725,93 | 96,20 | | 59.000,00 |
| DESPESAS DE CAPITAL | | | | | | | | | |
| Investimentos | 59.000,00 | 124.179,66 | 73.214,34 | 58,95 | | 73.214,34 | 58,95 | | 0,00 |
| Inversoes Financeiras | 0,00 | 0,00 | 0,00 | 0,00 | | 0,00 | 0,00 | | 0,00 |
| Amortizacao da Divida | 0,00 | 0,00 | 0,00 | 0,00 | | 0,00 | 0,00 | | 10.495.000,00 |
| TOTAL DAS DESPESAS COM SAUDE (IV) | 10.495.000,00 | 10.757.820,56 | 10.498.171,59 | 97,58 | | 10.473.555,48 | 97,35 | | 0,00 |
| DESPESAS COM SAUDE NAO COMPUTADAS PARA FINS DE APURACAO DO PERCENTUAL MINIMO | | | | | | | | | |
| | Dotacao Inicial | Dotacao Atualizada | Ate o Bimestre (h) | % | (h/IVf)x100 | Ate o Bimestre (i) | % | (i/IVg)x100 | Inscritas em Restos a Pagar nao Processados |
| DESPESAS COM INATIVOS E PENSIONISTAS | * | * | 0,00 | 0,00 | | 0,00 | 0,00 | | 7.761.000,00 |
| DESPESAS COM ASSISTENCIA A SAUDE QUE NAO ATENDE AO PRINCIPIO DE ACESSO UNIVERSAL | * | * | 0,00 | 0,00 | | 0,00 | 0,00 | | 0,00 |
| DESPESAS CUSTEADAS COM OUTROS RECURSOS | * | * | 0,00 | 0,00 | | 0,00 | 0,00 | | 2.734.000,00 |
| Recursos de Transf. do Sistema Unico de Saude - SUS | * | * | 2.843.422,84 | 27,08 | | 2.839.610,18 | 27,11 | | 0,00 |
| Recursos de Operacoes de Credito | * | * | 0,00 | 0,00 | | 0,00 | 0,00 | | 0,00 |
| Outros Recursos | * | * | 0,00 | 0,00 | | 0,00 | 0,00 | | 0,00 |
| OUTRAS ACOES E SERVICOS NAO COMPUTADOS | * | * | 0,00 | 0,00 | | 0,00 | 0,00 | | 0,00 |
| RESTOS A PAGAR NAO PROCESSADOS INSCRITOS INDEVIDAMENTE NO EXERCICIO SEM DISPONIBILIDADE FINANCEIRA | * | * | 0,00 | 0,00 | | 0,00 | 0,00 | | 0,00 |
| DESPESAS CUSTEADAS COM DISPONIBILIDADE DE CAIXA VINCULADA AOS RESTOS A PAGAR CANCELADOS | * | * | 0,00 | 0,00 | | 0,00 | 0,00 | | 0,00 |
| DESPESAS CUSTEADAS COM RECURSOS VINCULADOS A PARCELA DO PERCENTUAL MINIMO QUE NAO FOI APLICADA EM ACOES E SERVICOS DE SAUDE EM EXERCICIOS ANTERIORES | * | * | 0,00 | 0,00 | | 0,00 | 0,00 | | 10.495.000,00 |
| TOTAL DAS DESPESAS COM SAUDE NAO COMPUTADAS (V) | * | * | 2.843.422,84 | 27,08 | | 2.839.610,18 | 27,11 | | 2.685.500,00 |
| TOTAL DAS DESPESAS COM ACOES E SERVICOS PUBLICOS DE SAUDE (VI) = (IV - V) | 10.495.000,00 | 10.757.820,56 | 7.654.748,75 | 72,91 | | 7.633.945,30 | 72,88 | | -2.685.500,00 |
| PERCENTUAL DE APLICACAO EM ACOES E SERVICOS PUBLICOS DE SAUDE SOBRE A RECEITA DE IMPOSTOS LIQUIDA E TRANSFERENCIAS CONSTITUCIONAIS E LEGAIS (VII%)=(VII/IIIb x 100) | | | | | | | | | |
| LIMITE CONSTITUCIONAL | 15,00 % | | | | | | | | |
| VALOR REFERENTE A DIFERENCA ENTRE O VALOR EXECUTADO E O LIMITE MINIMO CONSTITUCIONAL [(VI + i) - (15 X IIIb)/100] | 2.967.304,68 | | | | | | | | |
| EXECUCAO DE RESTOS A PAGAR NAO PROCESSADOS INSCRITOS COM DISPONIBILIDADE DE CAIXA | | | | | | | | | |
| | Inscritos | Cancelados/Prescritos | Pagos | A Pagar | Parcela considerada no Limite | | | | |
| Inscritos em 2014 | 5.359,17 | 2.764,50 | 2.594,67 | 0,00 | 0,00 | | | | |
| Total | 5.359,17 | 2.764,50 | 2.594,67 | 0,00 | 0,00 | | | | |
| CONTROLE DOS RESTOS A PAGAR CANCELADOS OU PRESCRITOS PARA FINS DE APLICACAO DA DISPONIBILIDADE DE CAIXA CONFORME ARTIGO 24, PARAGRAFOS 1o. E 2o. | | | | | | | | | |
| | Saldo Inicial | Despesas custeadas no exerc. de referencia (j) | Saldo Final (Nao Aplicado) | | | | | | |
| | | | | | | | | | |
| CONTROLE DO VALOR REFERENTE AO PERCENTUAL MINIMO NAO CUMPRIDO EM EXERCICIOS ANTERIORES PARA FINS DE APLICACAO DOS RECURSOS VINCULADOS CONFORME ARTIGOS 25 E 26 | | | | | | | | | |
| | Saldo Inicial | Despesas custeadas no exerc. de referencia (k) | Saldo Final (Nao Aplicado) | | | | | | |
| | | | | | | | | | |
| DESPESAS COM SAUDE | | | | | | | | | |
| (por Subfuncao) | Dotacao Inicial | Dotacao Atualizada | Ate o Bimestre (l) | % | (l/total l) x 100 | Ate o Bimestre (m) | % | (m/total m) x 100 | Inscritas em Restos a Pagar nao Processados |
| Atencao Basica | 2.685.500,00 | 3.094.093,20 | 2.897.783,52 | 0,00 | | 2.894.867,36 | 0,00 | | 5.832.500,00 |
| Assistencia Hospitalar e Ambulatorial | 5.832.500,00 | 5.700.294,51 | 5.655.370,02 | 0,00 | | 5.653.926,49 | 0,00 | | 628.000,00 |
| Suporte Profilativo e Terapeutico | 628.000,00 | 493.935,85 | 483.938,44 | 0,00 | | 475.076,59 | 0,00 | | 76.500,00 |
| Vigilancia Sanitaria | 76.500,00 | 75.700,00 | 72.209,68 | 0,00 | | 72.209,68 | 0,00 | | 200.500,00 |
| Vigilancia Epidemiologica | 200.500,00 | 217.280,00 | 216.939,51 | 0,00 | | 216.939,51 | 0,00 | | 0,00 |
| Alimentacao e Nutricao | 0,00 | 0,00 | 0,00 | 0,00 | | 0,00 | 0,00 | | 1.072.000,00 |
| Outras Subfuncoes | 1.072.000,00 | 1.176.517,00 | 1.171.930,42 | 0,00 | | 1.160.535,85 | 0,00 | | 10.495.000,00 |
| TOTAL | 10.495.000,00 | 10.757.820,56 | 10.498.171,59 | 100,00 | | 10.473.555,48 | 100,00 | | 0,00 |

CONAM 3.1-2015

CONAM 3.1-2015

CONAM 3.1-2015

CONAM 3.1-2015

CONAM 3.1-2015

CONAM 3.1-2015

CONAM 3.1-2015

CONAM 3.1-2015

CONAM 3.1-2015

CONAM 3.1-2015

CONAM 3.1-2015

CONAM 3.1-2015

CONAM 3.1-2015

CONAM 3.1-2015

CONAM 3.1-2015

CONAM 3.1-2015

CONAM 3.1-2015

CONAM 3.1-2015

CONAM 3.1-2015

CONAM 3.1-2015

CONAM 3.1-2015

CONAM 3.1-2015

CONAM 3.1-2015

CONAM 3.1-2015

CONAM 3.1-2015

CONAM 3.1-2015

CONAM 3.1-2015

CONAM 3.1-2015

CONAM 3.1-2015

CONAM 3.1-2015

CONAM 3.1-2015

CONAM 3.1-2015

CONAM 3.1-2015

CONAM 3.1-2015

CONAM 3.1-2015

CONAM 3.1-2015

CONAM 3.1-2015

CONAM 3.1-2015

CONAM 3.1-2015

CONAM 3.1-2015

CONAM 3.1-2015

CONAM 3.1-2015

CONAM 3.1-2015

CONAM 3.1-2015

CONAM 3.1-2015

CONAM 3.1-2015

CONAM 3.1-2015

CONAM 3.1-2015

CONAM 3.1-2015

CONAM 3.1-2015

CONAM 3.1-2015

CONAM 3.1-2015

CONAM 3.1-2015

CONAM 3.1-2015

CONAM 3.1-2015

CONAM 3.1-2015

CONAM 3.1-2015

CONAM 3.1-2015

CONAM 3.1-2015

CONAM 3.1-2015

CONAM 3.1-2015

CONAM 3

Saúde



VACINA

Ontem, o governador Geraldo Alckmin (PSDB) informou que, depois de anos de testes, o Instituto Butantan deve dar mais um passo em relação à vacina contra a dengue. Os primeiros voluntários serão vacinados no próximo mês, no Hospital das Clínicas. Todos devem receber a vacina contra os quatro tipos de vírus em apenas uma dose. Não existe previsão para que a vacina chegue ao mercado.

AEDES AEGYPTI

Mosquito não dá trégua e região já registra casos de dengue, zika e chikungunya

Bauru e Botucatu também tiveram casos confirmados de zika vírus, em Jaú, paciente contraiu febre chikungunya



PERIGO — Agentes comunitários de saúde encontraram larvas do mosquito em várias residências

FOTO: ARQUIVO/OECO

Elton Laud

O 2016 mal começou e o mosquito *Aedes aegypti* já demonstrou que não pretende dar trégua. Esta semana, Lençóis Paulista e Agudos registraram os primeiros casos de dengue do ano. Cidades da região, além da doença que já preocupa os brasileiros há mais de 20 anos, também confirmaram casos positivos de zika vírus - causador da microcefalia - e febre chikungunya, também transmitidos pelo mosquito, o que colocou as autoridades em estado de alerta.

Em Lençóis, os dois casos confirmados de dengue são importados. O primeiro registro aconteceu no Jardim Bela Vista, em uma moradora que esteve na cidade de Jaboticabal durante o período de transmissão. O segundo caso foi confirmado no Jardim Açaí, em uma moradora

que esteve no município de Ponta Porã (Mato Grosso do Sul).

Segundo a assessoria de imprensa da Diretoria de Saúde, até o momento foram 13 notificações. Além dos dois casos positivos, outros três foram descartados e oito exames ainda aguardam a confirmação.

Em Agudos, um paciente foi diagnosticado com dengue até o momento. Na cidade, porém, o caso confirmado é autóctone

(contraído no município). Segundo a assessoria de imprensa da prefeitura, o paciente é morador do Jardim Santa Angelina.

Em ambos os casos, a informação é que os agentes responsáveis pelo controle de vetores já realizaram em um raio de 200 metros das residências dos pacientes infectados as ações de bloqueio de controle de criadouros e bloqueio por nebulização.

Preocupação com o zika vírus depois de caso em Bauru

Desde a última terça-feira, quando o primeiro caso autóctone do zika vírus foi confirmado em uma gestante de Bauru, o que já era preocupante, colocou os municípios da região em estado de alerta. Foi o primeiro registro do tipo no estado de São Paulo.

A paciente, que tem 32 anos e está na 21ª semana de gestação começou a apresentar os sintomas no dia 25 de dezembro, mas a confirmação aconteceu apenas esta semana. Segundo Fernando Monti, secretário de Saúde do município, outros dois casos em gestantes estão sob suspeita.

MICROCEFALIA

A principal preocupação quanto ao zika vírus é em relação a sua associação ao recente surto de microcefalia em recém nascidos, filhos de mães que contraíram a doença durante a gestação. Em todo país, de acordo com o último boletim do Ministério da Saú-

de, já foram registrados 3.893 casos suspeitos de microcefalia causados pelo vírus. A maioria deles, 3402, na região Nordeste, onde no início do ano passado houve uma forte epidemia. No entanto, 210 são referentes ao Estado de São Paulo.

BOTUCATU

A Secretaria de Saúde de Botucatu também confirmou na terça-feira, dia 26, o primeiro caso de zika vírus no município. O caso, porém, não é autóctone. A paciente, uma mulher de 56 anos, moradora do Jardim Paraíso, foi infectada na cidade de Cáceres, no Mato Grosso, após viagem feita no final do ano. A paciente não precisou ser internada e se recuperou em menos de uma semana. De acordo com a Vigilância Ambiental em Saúde, todas as medidas de investigação epidemiológica foram tomadas como forma de rastrear possível proliferação da doença.

Um problema de todos

A preocupação com a proliferação do mosquito *Aedes aegypti* fez nos últimos anos, principalmente em 2015, o poder público investir em ações permanentes de combate, principalmente com visitas frequentes aos imóveis e ações de conscientização e orientação à população. Dados da Secretaria de Estado da Saúde de São Paulo apontam que 80% dos criadouros estão localizados em propriedades particulares, o que prova que a dengue e as outras doenças associadas ao *Aedes* só serão combatidas de forma efetiva com a participação popular.

Vale lembrar que em 2015, o Brasil enfrentou este ano a maior epidemia de dengue da história, com cerca de 1,6 milhão de casos, segundo o Ministério da Saúde, três vezes mais do que em 2014. A situação na região não foi diferente. Nas quatro principais cidades de circulação do Jornal o ECO (Lençóis, Agudos, Macatuba e Areiópolis) foram registrados 1760



FOTO: DIVULGAÇÃO

AGUDOS — Material informativo será entregue com dicas de como evitar criadouros do mosquito

casos, ou seja, de cada 69,76 habitantes da região, um teve dengue no ano passado. Entre as quatro cidades, Agudos registrou maior quantidade de casos, 710; Lençóis vem na sequência, com 476 casos; seguida de Areiópolis, com 463; e Macatuba com 111.

AÇÕES

Em Lençóis e Agudos, além de Macatuba, que de

acordo com informações da assessoria de imprensa da prefeitura ainda não registrou nenhuma caso este ano, o combate ao mosquito continua sendo feito campanhas educativas junto à população, monitoramento das áreas de risco, visitas dos agentes de saúde às residências, empresas e estabelecimentos comerciais, atuando no combate aos vetores e eliminando os possí-

veis focos do mosquito.

Em Lençóis, o principal foco é a campanha "10 Minutos Contra a Dengue", que através de um checklist distribuído à população pelos agentes de saúde, traz orientações sobre como prevenir a proliferação do mosquito eliminando possíveis criadouros, dedicando apenas 10 minutos por semana para fazer uma varredura nas casas e nos quintais.

Defesa Civil coordena mutirão de combate ao mosquito

Hoje, Bauru, Agudos e outras 142 cidade do estado de São Paulo participam, a partir das 8h, do "Todos juntos contra o *Aedes Aegypti*", um mutirão coordenado pela Defesa Civil do estado para combater o mosquito.

O objetivo é mobilizar toda a população em ações de combate e controle do mosquito, com orientações à população, inspeção dos imóveis, ações de eliminação de criadouros, remoção mecânica e tratamento químico, quando necessário.

O Secretário-Chefe da Casa Militar e Coordenador Estadual de Defesa Civil no estado, Coronel PM José Roberto Rodrigues de Oliveira, estará presente em Bauru para acompanhar as ações.

Participam do mutirão agentes da Superintendência de Controle de Endemias do Estado de São Paulo (SUCEN), agentes de saúde; membros da defesa civil; guardas civis; voluntários; e outros órgãos municipais.

A ação conjunta estará focada nas seguintes atividades:

vistorias em imóveis públicos; vistorias em imóveis privados; vistorias em terrenos baldios; vistorias em áreas abertas públicas e privadas.

Lençóis Paulista também participaria da ação, porém, segundo a assessoria de imprensa da Diretoria de Saúde, por conta da utilização de alguns caminhões da Prefeitura ainda na limpeza da sujeira deixada pela enchente em alguns pontos da cidade, o mutirão deve acontecer apenas

depois do período de carnaval.

SERVIÇO

Em Agudos, o mutirão acontece nos bairros Santa Angelina, Jardim Canaã, Parque Esmeralda, Honórina e Vila Malvina. Já em Bauru, a ação contempla o bairro Pousada Esperança. É importante que os moradores coloquem na calçada materiais que possam acumular água, exceto restos de materiais de construção.

Chikungunya também faz sua primeira vítima em Jaú

A Secretaria de Saúde de Jaú confirmou na quinta-feira, dia 28, o primeiro caso de febre chikungunya na cidade. Trata-se de um caso importado, contraído em Sergipe. O paciente é um homem (a idade não foi divulgada) que faz acompanhamento no Hospital Amaral Carvalho a cada seis meses, por conta de um transplante de medula óssea realizado há alguns anos.

O homem estava inter-

nado desde o dia 19. Após apresentar os sintomas, o exame foi solicitado. O caso foi confirmado no dia 22, mas a divulgação aconteceu apenas no dia 26, quando o paciente recebeu alta.

Segundo assessoria de imprensa da Prefeitura Municipal de Jaú, agentes de controle de endemias iniciaram o bloqueio de controle de criadouros e bloqueio por nebulização na área ao redor do hospital.

Agradecimento

A Polícia Civil veem a público agradecer o Poder Judiciário, o Ministério Público, Autoridades Constituídas do Município, Empresário, Comerciantes, amigos e população em geral que de alguma forma, ainda que apenas com uma palavra de incentivo, colaboraram com mais uma grande operação de combate ao tráfico em nossa cidade. E dessa forma, unidos que continuaremos a lutar contra esse câncer da sociedade.

Esportes



CEDEU

Depois de muita polêmica, a CBF cedeu à pressão e "autorizou" na quinta-feira a realização da Primeira Liga em 2016. A Federação de Futebol do Rio (Ferj) também recuou e confirmou a autorização para a participação de seus filiados.

COPA LENÇÓIS

Cinco confrontos movimentam a primeira rodada do Amador

Vitória por três gols ou mais de diferença elimina jogo de volta; jogos serão no Bregão e Vagulão

Elton Laud

Tem início amanhã, nos estádios municipais Archangelo Brega, o Bregão, e João Roberto Vagula, o Vagulão, a 10ª edição da Copa Lençóis de Futebol Amador, promovida pela Liga Lençoense de Futebol Amador (LLFA), com apoio da Diretoria de Esportes e Recreação do município. Das 21 equipes inscritas, 11 foram beneficiadas pelo sorteio das chaves e só estreiam na competição a partir da segunda fase (oitavas de final). As 10 restantes entram em campo nesta primeira rodada, nos confrontos de ida da primeira fase.

Três jogos acontecem no Bregão. Asa Branca e Grêmio da Vila abrem a competição a partir das 8h. Em seguida, às 10h, entram em campo Paulistano e Atlético Lençóis. Às

15h, Grêmio Cecap e Unidos da Vila encerram a rodada. No Vagulão, às 8h tem o confronto entre Atlético Paulista e Sport Lençóis. Na sequência, jogam Palestra e São Domingos.

A expectativa das equipes é quanto à possibilidade da eliminação do jogo de volta, já que, de acordo com o regulamento que segue os mesmos moldes da Copa do Brasil, uma vitória por pelo menos três gols de vantagem garante a classificação direta do vencedor.

Na segunda fase já estão definidos cinco confrontos: Alfredo Guedes x Sport Ferrari; São José x XV de Dezembro; São Cristóvão x Alvorada; Nova Lençóis x Atlético Kaju; Expressinho x Clube Atlético Lençoense. A equipe da Dura-text aguarda o adversário que sai do confronto entre Paulistano e Atlético Lençóis.



FOTO: ELTON LAUD/OECO

OLHAR ADIANTE - Asa Branca e Grêmio Cecap, que se enfrentaram nas duas últimas edições, se reencontram na segunda fase caso vençam seus confrontos

RODADA DO DIA 31 DE JANEIRO - PRIMEIRA FASE

| | | | | |
|-----|---------|-------------------|---|------------------|
| 8h | Bregão | Asa Branca | X | Grêmio da Vila |
| 10h | Bregão | Paulistano | X | Atlético Lençóis |
| 15h | Bregão | Grêmio Cecap | X | Unidos da Vila |
| 8h | Vagulão | Atlético Paulista | X | Sport Lençóis |
| 10h | Vagulão | Palestra | X | São Domingos |

NOVA LENÇÓIS

Chuva alaga quadra e adia abertura do campeonato

Jogos previstos para a última quarta-feira foram transferidos para a semana que vem

Elton Laud

A forte chuva que atingiu Lençóis Paulista na noite de quarta-feira, dia 27, alagou a quadra da Praça Vicente Ferraz da Silva, no Jardim Nova Lençóis, e adiou a abertura da 15ª edição do Campeonato de Futsal do Jardim das Nações e Nova Lençóis, organizado pela Associação de Moradores dos dois bairros com apoio da Diretoria de Esportes e Recreação de Lençóis Paulista.

Com isso, segundo informações da Diretoria de Esportes, os jogos que estavam programados foram transferidos para a semana que vem e serão disputados na terça, quinta ou sábado: América x Avassalador, UMB/Açai x Padoka e C. A. Paulista x JNFC. A rodada prevista para a noite de

ontem, após o fechamento desta edição, colocaria em quadra as equipes dos grupos B e D.

Às 19h30, o PSP enfrentaria o União; às 20h30, o confronto seria entre Boca Jr. e São José; Sucatão e Santa Catarina entrariam em quadra às 21h30. Os resultados você confere no Jornal O ECO de quarta-feira.

REGULAMENTO

Na primeira fase, todos jogam contra todos dentro de seus respectivos grupos. Nos grupos A e B, que têm três equipes, cada participante realizará duas partidas, já nos grupos C e D, composto por quatro times, serão três jogos disputados por cada um. Ao final da fase inicial, os dois melhores de cada grupo avançam à segunda fase (quartas de final), que tem confrontos eliminatórios.



FOTO: DIVULGAÇÃO

FUTEBOL - Ainda no domingo, o amistoso entre ex-jogadores da equipe Juniores de 1991 do Clube Atlético Lençoense (CAL) reuniu muitas pessoas no Estádio Municipal Archangelo Brega, o Bregão. Além de marcar o primeiro reencontro dos atletas em 25 anos, a confraternização teve como objetivo arrecadar produtos de higiene pessoal e limpeza para as vítimas da enchente em Lençóis Paulista. Ao todo foram doadas cerca de 250 produtos variados, que serão encaminhados à Assistência Social de Lençóis para depois serem destinadas às famílias.



FOTO: DIVULGAÇÃO

TREINO SOLIDÁRIO - No domingo, dia 24, a ação solidária promovida pelos integrantes do Runners LP arrecadou mais de 630 unidades de leite longa vida e leite em pó para as vítimas da enchente em Lençóis Paulista. O 1º Treinão Solidário teve a participação de cerca de 220 pessoas de toda a região, que se reuniram no Parque do Povo e depois percorreram cerca de sete quilômetros pelas ruas da cidade. As doações já foram encaminhadas ao Ginásio de Esportes Antonio Lorenzetti Filho, o Tonicão, onde está sendo feita a triagem das arrecadações.

MACATUBA

Copa Regional começa no dia 7

Sete cidades participam; de jogos no Amadeu Artoli e Centro de Lazer

Elton Laud

Tem início no domingo, dia 7 de fevereiro, a Copa Amador Regional de Macatuba, promovida pelo esportista Rosemiro Roberto Nunes, o Fumaça, com apoio da Secretaria de Esportes do município. A competição

será disputada por 16 equipes de sete cidades da região.

Lençóis Paulista lidera a lista com sete equipes inscritas (São Cristóvão, Nova Lençóis, Clube Atlético Lençoense, Sport Lençóis, Alfredo Guedes, Palestra e Grêmio Cecap). Macatuba vem logo em seguida, com três times (Prefeitura de Macatuba, PSG e

Alvorada). Borebi tem dois representantes (São Bento e Prefeitura de Borebi). Maringá (São Manuel), Ajax (Pedreiras), Santa Cruz (Areiópolis) e Moleques Travessos (Botucatu) completam a lista.

Os jogos acontecem aos domingos, no Estádio Amadeu Artoli e no campo do Centro de Lazer.

AGORA É A HORA DE MUDAR A SUA VIDA

2

CURSOS PELO PREÇO DE 1

SEJA UM EMPREENDEDOR DA BELEZA

TAXA DE MATRÍCULA E MATERIAL DIDÁTICO GRÁTIS

MTRICULE-SE JÁ

(14) 3264.6249

9 9659.6043

www.efac.com.br/lencoispaulista

FORMAÇÃO PROFISSIONAL DA BELEZA

Frigol

com um projeto inovador, o melhor da **CARNE BOVINA ANGUS** de bandeja para você.



Maciez e Sabor garantido para seu dia a dia





CULTURA

INSCRIÇÕES PARA OS CURSOS DA CASA DA CULTURA **COMEÇAM NA PRÓXIMA TERÇA**

B3



VIP

SHOW SOLIDÁRIO DE TUBINHO AR-RECADA **R\$ 10.020,00** PARA **VÍTIMAS DA ENCHENTE**

B8

• www.jornaloeco.com.br • mail: oeco@jornaloeco.com.br • comercial@jornaloeco.com.br • telefone central (14) 3269.3311 •

• LENÇÓIS PAULISTA, SÁBADO, 30 DE JANEIRO DE 2016 • ANO 78 • EDIÇÃO Nº 7.477 •

CARNAVAL

Lençóis também não terá desfile do Bloco pela Contramão em 2016

Carnaval do CEM será a única opção da cidade; na região, Agudos, Macatuba e Pederneiras também não devem ter festas populares; apenas Barra Bonita mantém tradicional programação

Elton Laud

Após a Prefeitura Municipal confirmar na semana passada que não deve realizar o "Carnaval da Família" este ano, a Associação de Música e Artes de Lençóis Paulista (Amalp), por meio de nota emitida na terça-feira, também divulgou que, em respeito às vítimas da enchente que atingiu a cidade no dia 13 de janeiro e causou muitas perdas a comerciantes e moradores das áreas alagadas, não deverá realizar a sua já tradicional folia matutina, com o desfile do Bloco pela Contramão pela Rua 15 de Novembro.

"Em virtude dos recentes acontecimentos e do sentimento de perda que nós, lençoenses, estamos vivendo, entendemos que neste momento uma festa de rua não seria adequada. Temos que unir forças e nos solidarizarmos com todos



FOTO: DIVULGAÇÃO

SEM CLIMA - Após enchente, Bloco pela Contramão cancela desfile no carnaval

aqueles que passam por dificuldades, auxiliando-os a superar as perdas pessoais", diz um trecho do comunicado, assinado pelo presidente da Amalp, José Carlos Matias.

A mesma nota garante que em 2017 as comemorações que relembram os tradicionais carnavais lençoenses das décadas de 1970 e 1980, devem retor-

nar. Em seus dois primeiros anos de atividade, o Bloco pela Contramão reuniu entre 200 e 300 foliões no desfile pelo sentido oposto do tráfego na Rua 15 no sábado de carnaval, literalmente parando o trânsito na principal via do comércio local.

CARNAVAL DO CEM

Sem o carnaval de rua, o

Clube Esportivo Marimbondo (CEM) deve ser a única opção para quem gosta da folia. O clube este ano realiza um baile e duas matinês. O baile acontece no próximo sábado, dia 6, a partir das 23h, já as matinês serão realizadas no domingo, dia 7, e na terça-feira, dia 9, das 15h às 19h. Todos os dias a animação da festa é por conta da Banda Os Quatro. Monitores do Projeto Criança Feliz também comandam diversas atividades para a criançada durante as matinês.

Os convites para não sócios estarão disponíveis a partir da semana que vem na secretaria do clube. O valor é R\$ 40 para o baile e R\$ 25 para as matinês. Sócios entram de graça, mas é obrigatória a apresentação da carteirinha. No baile só será permitida a entrada de maiores de 16 anos, já nas matinês a classificação indicativa é livre.

Barra Bonita terá quatro noites de festa

FOTO: DIVULGAÇÃO



Em Barra Bonita, o carnaval popular será realizado normalmente, entre os dias 6 e 9 de fevereiro, com quatro noites e duas matinês (dias 7 e 9, das 16h às 19h), com animação da banda Matéria Prima no palco montado na Av. Pedro Ometto. A folia na cidade já teve início no último domingo, dia 24, com o desfile do Bloco do Gallo. Amanhã, a partir das 14h, é a vez do Bloco da Machado tomar as ruas da cidade. A saída é do kartódromo. No sábado e na segunda-feira de carnaval (dias 6 e 8), a partir das 20h30, a orla da cidade recebe ainda o desfile dos blocos da Pressão, Tanga, Leão do Morro e Galo Caipira.

Em Macatuba, segundo informações extraoficiais, a exemplos dos anos anteriores, a Av. Cel. Virgílio Rocha deve receber os foliões no domingo à tarde. Uma banda deve animar a festa no palco montado no local.

Já em Pederneiras, que também registrou estragos em decorrência de uma enchente, cancelou o carnaval de rua e deve utilizar os recursos (cerca de R\$ 60 mil) para reparar o prejuízo em alguns prédios públicos. Já em Agudos, como adiantamos na semana passada, a exemplo dos últimos anos, a Prefeitura não deve realizar nenhum evento popular.

Sustentabilidade para nós é ação!



A parceria da Zilor com os produtores agrícolas da nossa região é baseada em confiança e justiça.

Cada um faz o seu melhor. E todo mundo ganha.

zilor
Energia e Alimentos

Biorigin
Arte em Ingredientes Naturais

SEMIJOLAS

70% ATÉ de DESCONTO

A **liquidação**
QUE É A
SUA CARA

de 01/02 a 15/02

Anéis
Brincos
Pulseiras
Pingentes
Gargantilhas
e muito mais

[f/monalisa.lencois](https://www.facebook.com/monalisa.lencois)



www.ciadaesfha.com.br
- Esfhas - Pizzas - Lanches - Beirutes

Cia. da esfha

DISK ENTREGAS: 3264-9988 • 3264-9559

RUA ANITA GARIBALDI, 476 - CENTRO - LENÇÓIS PAULISTA

SANTA CLARA
Materiais Elétricos

NA ELETRO SANTA CLARA TEM LANÇAMENTOS DA LORENZETTI



VENHA CONFERIR!

LOJA 1: Avenida Brasil, 589 - Centro
Fone: (14) 3269-1057
LOJA 2: Rod. Osny Matheus, Km 112, Nova Pastor Natalino, 260
Fone: (14) 3269-1717

giro Social

Felicidades, saúde e paz aos aniversariantes deste mês



FOTO: ARQUIVO PESSOAL

Monique Costa fez aniversário no dia 26 e recebeu os parabéns do companheiro Josué Costa e de todos os familiares

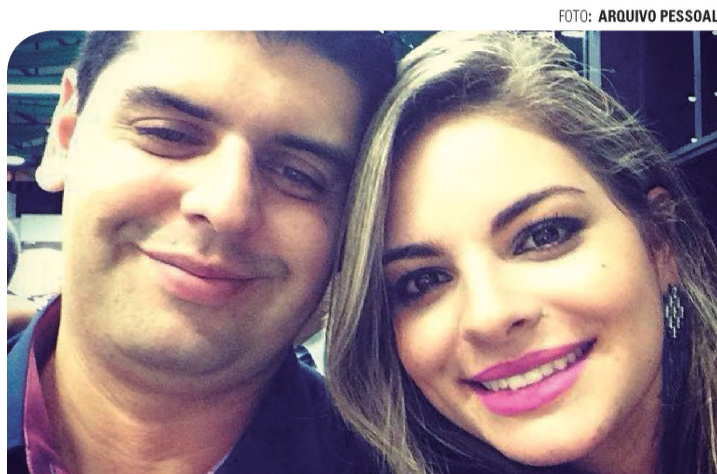

FOTO: ARQUIVO PESSOAL

Kelly Roza comemorou aniversário no dia 28. Os pais Dorival e Neide, irmãos Marcos e Matheus e o namorado Luiz Otávio desejam muitas felicidades. Parabéns!

AUTO ESCOLA

MATRIZ

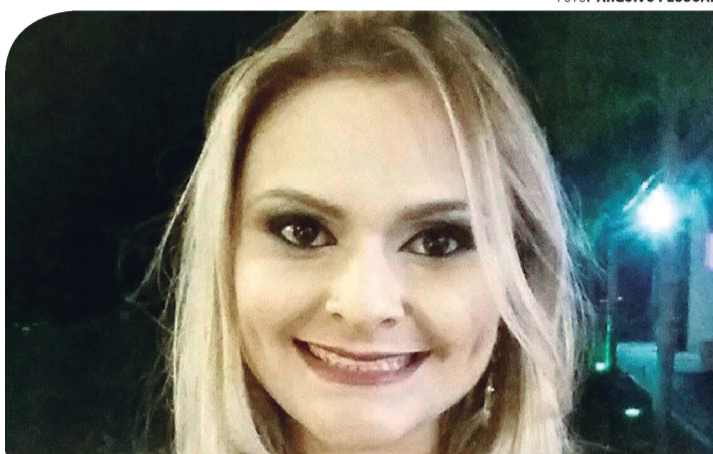
SUPER PROMOÇÃO NA CNH

ÔNIBUS ✓
CARRO ✓
MOTO ✓



VEÍCULOS NOVOS COM AR CONDICIONADO



3263-5533
9 9809-8437
R. DR. ANTÔNIO TEDESCO Nº 471, CENTRO LENÇÓIS PTA.

ESPETINHOS DANIEL

DISK:
3263-4780
9 9755-6454

R. Bandeira Tribuzi, 420 - Jd. Itapuã



FOTO: ARQUIVO PESSOAL

Andressa Nunes aniversariou dia 27 de janeiro e recebeu os parabéns dos familiares e amigos. Felicidades!



FOTO: ARQUIVO PESSOAL

Giovana Rafaela aniversariou no dia 26 e recebeu os parabéns dos pais e irmãos Sirlene e Luís e irmão Fabricio

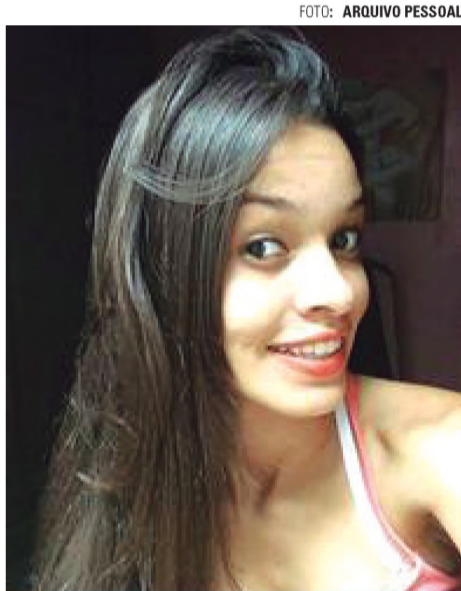

FOTO: ARQUIVO PESSOAL

Kaciara festejou idade nova e recebe os parabéns da família, em especial da irmã Katiuscia, e do namorado Rener

ROGETE & ASSOCIADOS
ASSESSORIA CONTÁBIL

- ASSESSORIA FISCAL/TRIBUTÁRIA
- ASSESSORIA CONTÁBIL
- SERVIÇOS EXCLUSIVOS

(14) 3269-3479

www.rogete.com.br
escritorio@rogete.com.br

AUTO LUB

SUPER TROCA DE ÓLEO

(14) 3264.8925

Rua Honório Barbosa, 79
Vila Antonieta II
Lençóis Paulista - SP



FOTO: ARQUIVO PESSOAL

Nathalia Moretto recebeu parabéns dos familiares e amigos. Felicidades e sucesso!



FOTO: DIVULGAÇÃO

Parabéns Clara! Que a alegria que sentimos ao ver você nascer se converta em felicidade neste seu dia.

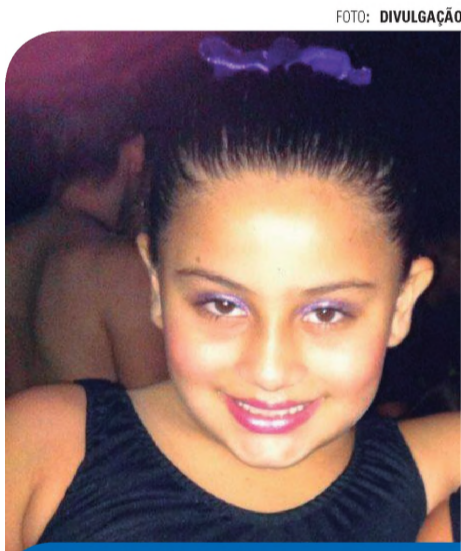

FOTO: DIVULGAÇÃO

Raul Germano Tosati completa hoje 10 anos para alegria dos pais Eduardo e Luciane e do irmão Bruno. Felicidades!

IZAEI ESTOFADOS

[14] 3264.7063 | 9 9732.3544

ATENDEMOS TODA A REGIÃO

AUTOS
REFORMA DE SOFÁS
BANCOS DE LANCHAS E BARCO

Av. 25 de Janeiro, 105 - Centro
Lençóis Paulista - SP

MOTIVOS PARA VOCÊ FAZER PARTE DO MUNDO

CNA LENÇÓIS PAULISTA
SOB NOVA DIREÇÃO



Faça agora sua matrícula!

CNA Inglês Definitivo

CNA LENÇÓIS PAULISTA - 3263-1606
Rua Ignácio Anselmo, 296



FOTO: LAURO STUDIO PHOTO

Nicolly, 9 meses



FOTO: LAURO STUDIO PHOTO

Marcos, 5 meses



FOTO: LAURO STUDIO PHOTO

Miguel Eduardo, 6 meses

ASSINE

O ECO

UM SENHOR JORNAL

ASSINATURA ANUAL

R\$100,00

EM APENAS 2 PAGAMENTOS DE

R\$50,00

Edições de Quarta e Sábado

(14) 3269-3311

Rua Geraldo Pereira de Barros, 948
Centro - Lençóis Paulista

DELICIA SABOR
PASTELARIA GOURMET

De segunda a sábado
Das 11h às 14h

DISK MARMITEX:
(14) 3263-3963

Rua 13 de maio, N.º 1295
Lençóis Paulista

ASSINE

O ECO

UM SENHOR JORNAL

HOT FM

Hot Folia

DIAS **05, 06, 07 e 08 / Fevereiro**

a partir das **22h00**

Sintonize **107.7 FM** ou acesse **www.hot107.com.br** para ouvir o programa Hot Folia

O esquentado do seu carnaval é aqui na suuuua **HOT!**

APOIO



Música para ler e ouvir
Por Nivaldo Bispo | nivaldobispoirm87@gmail.com



“São Paulo, São Paulo”

“Premeditando o Breque” formado em 1976, é uma das bandas surgidas com o movimento Vanguarda Paulista, onde os integrantes lançavam seus próprios selos sem depender do monopólio das gravadoras da época, assim como Arigo Barnabé, Grupo Rumo, Itamar Assumpção e vários outros. Em 1984, lançou o LP “Quase Lindo” que estourou com a irreverente e bem humorada música “São Paulo, São Paulo” uma divertida referência a “New York, New York”, adaptada a capital paulista. Mesmo sem lançar discos a pelo menos 12 anos, o “Premê” como agora é conhecido, continua se apresentando com os integrantes: Wandi Doratiotto, apresentador da TV Cultura, Mario Manga, pai de Mariana Aydar, Claus Petersen e Marcelo Galbetti. Em homenagem a nossa querida metrópole que agrupa pessoas de todo o planeta a 462 anos, leiam e relembrem “São Paulo, São Paulo” composta pelo grupo Premê.

São Paulo, São Paulo
(Oswaldo, Biafra, Claus, Marcelo e Wandi)

É sempre lindo andar na cidade de São Paulo
O clima engana, a vida é grana em São Paulo
A japonesa loura, a nordestina
moura de São Paulo
Gatinhas punks, o jeito ianque de São Paulo

Na grande cidade me realizar,
morando num BNH
Na periferia a fábrica escurece o dia

Não vá se incomodar com a fauna urbana de São Paulo
Pardais, baratas, ratos na rota de São Paulo
E pra você criança, muita diversão -
e “pauluiação”
Tomar um banho no Tietê ou ver TV

Na grande cidade me realizar,
morando num BNH
Na periferia a fábrica escurece o dia

Chora Menino, Freguesia do Ó,
Carandiru, Mandaqui (aquii!)
Vila Sônia, Vila Ema, Vila Alpina,
Vila Carrão, Morumbi - Pari
Butantã, Utinga, M' Boi Mirim,
Brás, Brás, Belém
Bom Retiro, Barra Funda, Ermelino Matarazzo,
Móoca, Penha, Lapa, Sé
Jabaquara, Pirituba, Tucuruvi, Tatuapé

Pra quebrar a rotina num fim de semana em São Paulo
Lavar o carro comendo um churro é bom pra burro!
Um ponto de partida pra subir na vida em São Paulo
Terraço Itália, Jaraguá, Viaduto do Chá

Na grande cidade me realizar,
morando num BNH
Na periferia a fábrica escurece o dia

Agenda Cateretê
Hoje tem tributo a Guns n' Roses com a Banda Alpha Rock

Cultura



ÚLTIMO DIA

Quem ainda não viu, tem a oportunidade de conferir neste sábado na Casa da Cultura Prof.ª Maria Bove Coneglian, a exposição de desenhos feitos pela lençoense Tatiana Azevedo. São cerca de 40 ilustrações com temas variados, feitas à lápis, tinta e aquarela. O horário de visitação é das 8h às 21h. A entrada é gratuita.

CASA DA CULTURA

Inscrições para os cursos começam nesta terça

Quase 700 vagas em mais de 20 cursos foram disponibilizadas, os lugares serão preenchidos por ordem de chegada



MUITA VAGA - Cursos de dança são os que oferecem maior quantidade de vagas

Elton Laud

A Diretoria de Cultura de Lençóis Paulista, realiza, a partir da terça-feira, dia 2 de fevereiro, as inscrições para os cursos que abriram turmas no primeiro semestre. São quase 700 vagas para novos alunos em mais de 20 cursos oferecidos: musicalização infantil, clarinete, saxofone, flauta transversal, violino, violoncelo, viola erudita,

violão popular, piano, teclado, bateria, percussão, canto coral, coral infantil, teatro, baby class, street kids, street dance, jazz, ritmos, flamenco, dança de salão e pintura em tela. Os dias, horários e indicação de idade variam para cada curso.

Os interessados devem comparecer na data destacada, a partir das 8h, na Casa da Cultura Prof.ª Maria Bove Coneglian, na Rua Sete de Setembro, 934, no

Centro. Todos os cursos são gratuitos, mas as vagas serão preenchidas por ordem de chegada. Os documentos necessários são RG, Cartão Cidadão e comprovante de residência. Menores de idade devem estar acompanhados pelos pais ou responsáveis.

No ato da inscrição, devem ser doados dois gibis ou livros infantis em bom estado. Mais informações podem ser obtidas pelo telefone (14) 3263-6525.

CONFIRA A DISPONIBILIDADE DE CADA CURSO

- **Musicalização Infantil** (4 a 8 anos) - 80 vagas (segunda, terça, quinta e sexta)
- **Clarinete, saxofone e flauta transversal** (9 a 16 anos) - 16 vagas (segunda e quarta)
- **Violino, violoncelo e viola erudita** - 5 vagas (quarta e sexta)
- **Violão popular** (+ 8 anos) - 53 vagas (quarta e sábado)
- **Piano e teclado** (7 a 11 anos e adultos) - 4 vagas (segunda e quinta)
- **Bateria e percussão** (8 a 12 anos e adultos) - 28 vagas (segunda, quarta e quinta)
- **Canto coral** (7 a 12 anos) - 30 vagas (quarta)
- **Coral infantil** (+ 7 anos) - 30 vagas (quarta)
- **Teatro** (+ 8 anos) - 75 vagas (segunda, terça e quarta)
- **Baby Class e Jazz** (5 a 13 anos) - 125 vagas (segunda e quinta)
- **Demais cursos de dança** (+ 8 anos) - 230 vagas (segunda a quinta e sábado)
- **Pintura em tela** (adultos) - 3 vagas (segunda e terça)

*Para informações sobre a disponibilidade de vagas para cada dia consulte a Casa da Cultura

ARTES PLÁSTICAS

Lençoense expõe obras na BMOL em fevereiro

Exposição “Traços de Vida na Ponta do Lápis” é do artista Luiz Ricardo Brasília



FOTO: ARQUIVO PESSOAL

Elton Laud

Cerca de 20 obras do artista plástico lençoense Luiz Ricardo Brasília, de 30 anos, permanecem expostas durante todo o mês de fevereiro no piso superior da Biblioteca Municipal Orígenes Lessa (BMOL), em Lençóis Paulista. A exposição teve início nesta sexta-feira, dia 29, e pode ser visitada gratuitamente durante o período de funcionamento da BMOL (segunda a sexta, das 8h às 21h, e aos sábados das 8h às 17h).

Os trabalhos, que já foram prestigiados em diversas cidades da região, como Pedernei-

ras, Bauru, Jaú e Avaré, fazem parte do acervo pessoal do artista e foram concebidos ao longo dos últimos anos. Entre as obras estão retratos e autor-retratos, figuras de animais, super-heróis, personalidades, entre outros temas.

Envolvido com o desenho desde os sete anos, por influência do pai e dos irmãos, Luiz Ricardo desenvolveu uma técnica bem apurada, com traços bem definidos, texturas e sombreamentos bem realistas, que resultam em reproduções bastante fiéis das imagens originais, tudo utilizando apenas grafite e borracha como ferramentas de criação.

OFICINAS

Agudos abre inscrições para cursos gratuitos de música

Crianças a partir dos seis anos, jovens e adultos podem se inscrever

Elton Laud

A Secretaria de Educação e Cultura de Agudos, abriu esta semana inscrições para diversas oficinas de música na cidade. Os cursos, destinados a crianças a partir de seis anos, jovens e adultos, são gratuitos e contam com professores capacitados. Não é necessário ter conhecimento em música.

Segundo a assessoria de comunicação da Prefeitura Municipal, os cursos contemplam aulas de violão (popular e clássico), viola caipira teclada, cordas (violino, violoncelo e contra baixo), guitarra, instrumen-

tos de sopro, iniciação musical e formação para a banda municipal.

Além das aulas de música, também estão abertas as inscrições para meninas interessadas em compor a linha de frente da Corporação Musical Maestro João Andreotti. A idade mínima é 11 anos.

Os interessados devem comparecer à Secretaria de Educação e Cultura para realizarem suas inscrições. As vagas são limitadas. O endereço é Avenida Faustino Ribeiro, 231, em frente à Praça Santo Antonio. Mais informações podem ser obtidas pelos telefones (14) 3262-2717 ou 3262-1918.



FOTO: DIVULGAÇÃO

SOM SOLIDÁRIO - No domingo, dia 24, cerca de 80 artistas lençoenses participaram de um show beneficente em prol das vítimas da enchente. A apresentação, que aconteceu no Cateretê Chou Bar, recebeu cerca de 140 pessoas. A renda de R\$ 2.007,50 foi para a conta do Fundo Social de Solidariedade.

Tá rolando nos cinemas

30/01 a 03/02 - Sujeito a alterações

Destaque



A 5ª Onda
Direção: J. Blakeson
Aventura / 110 min / + 12 anos

Alameda Quality Center
Sala 2: 17h (sáb/dom) - Leg.
Sala 4: 19:20 (diária) - Leg.

Boulevard Shopping
Sala 3: 14:30 - Dub.
Sala 6: 17h45 - 20h30 - 23h00 - Dub.

Lançamento

Os Dez Mandamentos
Épico / 120 min / + 10 anos

Alameda Quality Center
Sala 1: 14:10 - 16:40 - 19:40 - 22:20 (seg/ter/qua)
Sala 1: 13:20 - 15:40 - 18:00 - 20:20 - 22:40 (sab/dom)

Boulevard Shopping (Todas diárias)
Sala 1: 13h45 - 16h30 - 19h15 - 22h00
Sala 2: 12h45 - 13h45 - 15h30 - 16h30 - 18h15 - 19h15 - 20h50 - 22h

Joy - O Nome do Sucesso
Drama / 124 min / + 12 anos

Alameda Quality Center
Sala 2: 19:30 (diária) Leg.

Boulevard Shopping
Sala 4: 21h30 (diária) Dub.

Creed - Nascido para Lutar
Drama / 133 min / + 12 anos

Alameda Quality Center
Sala 4: 15h (diária) Leg.

Boulevard Shopping
Sala 4: 16h20 (diária) Dub.

PROMOÇÃO

Peça a nova música do Capital Inicial “Vai e Vem”. Cadastre-se e concorra a camisetas da banda.



Para participar, cadastre-se pelo site

venturafm.com.br/capitalinicial



Entretenimento

MULHER

De olho na diversidade, Barbie lança novas bonecas

Novas bonecas terão versão com curvas, mais altas e com proporções menores



NOVA LINHA - Boneca Barbie ganha novos modelos e até cabelo black power

Da Redação

Há alguns anos, as bonecas Barbie eram alvo de críticas por representarem um padrão de beleza considerado opressor por feministas: corpo longilíneo e sem curvas, cabelo loiro e impecavelmente lisos, e olhos azuis. Focando na diversidade e na tendência da imagem corporal mais saudável, a marca anunciou nesta quinta-feira (28) que vai lançar coleção de brinquedos com 3 tipos diferentes de corpos, 7 novos tons de pele e 22 cores de olhos.

Parte da expansão da linha

Fashionista, as bonecas serão divididas entre o biotipo Curvy, com corpo curvilíneo; Tall, versão mais alta do que o padrão; Petite, cujas proporções são menores e que devem agradar as garotas mais baixinhas; e a boneca original.

Além do corpo, as peças terão cabelos com cortes mais curtos, incluindo o black power, e com texturas diferenciadas, como o com cachos e com os fios em cores fantasia. Traços étnicos também serão representados. Assim, as chances de uma garota se sentir representada por uma boneca aumentarão consideravelmente.

NOVELAS

ÊTA MUNDO BOM

Segunda - Cunegundes instala Romeu no quarto de Quincas. Romeu admira Mafalda. Fábio avisa a Maria que os pais de Leandro desejam lhe falar, e Anastácia exige que ela os receba em sua casa.

Terça - Ernesto expulsa Candinho de sua casa e ameaça Filomena. Sandra desconfia do disfarce de Pancrácio, mas Pirulito o salva de ser descoberto. Celso faz elogios a Maria.

Quarta - Mafalda e Romeu se declaram um para o outro, e Zé dos Porcos sofre pela menina. Pancrácio conduz um acordo entre Candinho e Camélia, que leva Policarpo de volta à pensão.

Quinta - Cunegundes permite que Romeu vá ao baile com Mafalda. Filomena pede que Candinho não volte a procurar Ernesto e afirma que é feliz com ele, mas o rapaz desconfia.

Sexta - Maria conversa com Celso. Candinho e Pirulito avistam Olga entrando no dancing. Quincas furta a carta de Pancrácio para Eponina e planeja entregá-la pessoalmente a Sandra.

Sábado - Sandra dispensa Quincas e descobre, através da carta, que Candinho vive com Pancrácio. Araújo revela a Anastácia que Sandra o sondou sobre seu testamento. Romeu pede Mafalda em casamento.

TOTALMENTE DEMAIS

Segunda - Stelinha percebe que Arthur está se envolvendo com Eliza e trama com Aparecida uma forma de afastar os dois. Fabinho comemora com Débora os bons resultados em relação ao rio Tamandua.

Terça - Max aconselha Jamaica sobre como se aproximar de Lu. Eliza e Carolina trocam provocações. Stelinha convida Daniele para atrapalhar o clima de romance entre o filho e Eliza.

Quarta - Carolina comunica à sua equipe que a próxima prova do concurso será um editorial romântico. João e Maria fotografam Lili com Rafael saindo do estúdio e enviam para Dorinha.

A REGRA DO JOGO

Segunda - Atena aceita colaborar com Dante e Juliano para prender Romero. Gibson insinua a Romero que Dante pode estar desconfiando do pai. Romero enfrenta Gibson e comunica que está deixando a facção.

Terça - Belisa desabafo com Nelita e Nora e diz que Romero é integrante da facção. Dante e Juliano decidem mostrar o vídeo de Romero com Tio para Tóia. Gibson desconfia do comportamento de Nora.

Quarta - Tóia se desespera com a revelação de Dante sobre Romero e planeja desmascarar o marido. Gibson pressiona Romero e exige que ele lhe devolva as provas contra a facção.

Quinta - Jojó comenta com Aparecida que acredita que Eliza irá namorar seu pai. Stelinha e Aparecida convocam Jonas para jantar na casa de Arthur. Fabinho convida Débora para almoçar em sua casa.

Sexta - Débora diz a Lili que trabalha com Fabinho na Bastille. Jonas se surpreende quando Jojó lhe diz que Eliza está gostando de Arthur. Germano avisa a Rafael que ama Lili e que não tem nada com Carolina.

Sábado - Rafael diz a Lili que Germano não tem um caso com Carolina. Jojó conta a Eliza que Leila dormiu na casa de Jonas. Hugo contrata Riscado para trabalhar como garçom.

Quinta - Tóia tenta disfarçar sua raiva de Romero. Belisa insiste para que Juliano desista de Tóia. Dante revela a Gibson tudo o que descobriu sobre Romero e afirma que prenderá o pai.

Sexta - Juliano perdoa Tóia, que revela estar grávida de Romero. Tio atira contra Romero, que consegue escapar. Régis visita Nora e a pede em casamento. Adisabeba e Janet se enfrentam.

Sábado - Romero é levado pela Polícia. Gibson vê Atena e ordena que Tio o encontre. Romero implora perdão a Dante. Adisabeba conforta Tóia. Belisa convida Juliano para viajar para o exterior.

CONFUSÃO

Jesus Dias de Sangalo, irmão da cantora Ivete Sangalo, envolveu-se em uma confusão dentro de um avião no aeroporto de Salvador, na terça-feira (26), e acabou sendo expulso da aeronave. O produtor e empresário, que estava acompanhado da família, discutiu com outro passageiro antes de embarcar no voo da companhia aérea Azul que sairia da capital baiana com destino ao aeroporto de Congonhas, em São Paulo, de acordo com a Polícia Federal, que teve de ser acionada retirar os envolvidos na confusão.

| Prefeitura Municipal de Macatuba | | | | |
|---|-----------------------|--|--|-----------------------------|
| CN-SIFPM | MUNICÍPIO DE MACATUBA | | | CONAM |
| DEMONSTRATIVO SIMPLIFICADO DO RELATÓRIO RESUMIDO DA EXECUÇÃO ORÇAMENTÁRIA ORÇAMENTOS FISCAL E DA SEGURIDADE SOCIAL | | | | |
| LRF, art. 48 - Anexo 14 | | Período de Referência: JANEIRO a DEZEMBRO 2015 / BIMESTRE: NOVEMBRO-DEZEMBRO | | R\$ 1,00 |
| BALANÇO ORÇAMENTÁRIO | | | Até o Bimestre | |
| RECEITAS | | | | |
| Previsão Inicial | | | 56.384.900,00 | |
| Previsão Atualizada | | | 59.181.995,72 | |
| Receitas Realizadas | | | 55.708.085,23 | |
| Deficit Orcamentario | | | 0,00 | |
| Saldos de Exerc. Anteriores (utilizados para créditos adicionais) | | | 1.208.339,67 | |
| DESPESAS | | | | |
| Dotacao Inicial | | | 56.342.900,00 | |
| Créditos Adicionais | | | 3.843.032,69 | |
| Dotacao Atualizada | | | 60.185.932,69 | |
| Despesas Empenhadas | | | 52.442.142,58 | |
| Despesas Liquidadas | | | 51.142.541,49 | |
| Despesas Pagas | | | 48.767.771,38 | |
| Superavit Orcamentario | | | 4.565.543,74 | |
| DESPESAS POR FUNCAO / SUBFUNCAO | | | Até o Bimestre | |
| Despesas Empenhadas | | | 52.442.142,58 | |
| Despesas Liquidadas | | | 51.142.541,49 | |
| RECEITA CORRENTE LIQUIDA - RCL | | | Até o Bimestre | |
| Receita Corrente Liquida | | | 49.628.223,89 | |
| RECEITAS E DESPESAS DOS REGIMES DE PREVIDENCIA | | | Até o Bimestre | |
| Regime Proprio de Previdencia dos Servidores | | | | |
| Receitas Previdenciarias Realizadas (IV) | | | 9.824.106,26 | |
| Despesas Previdenciarias Liquidadas (V) | | | 5.460.353,20 | |
| Resultado Previdenciario (VI)=(IV - V) | | | 4.363.753,06 | |
| RESULTADOS NOMINAL E PRIMARIO | | | Meta Fixada no Anexo de Metas Fiscais da LDO (a) | |
| Resultado Nominal | | 46.000,00 | -1.332.576,37 | -2896,9 |
| Resultado Primario | | -6.148.000,00 | -1.192.485,69 | 19,39 |
| RESTOS A PAGAR POR PODER | | | Inscricao | Cancelamento até o bimestre |
| Pagamento até o Bimestre | | | Saldo a Pagar | |
| RESTOS A PAGAR PROCESSADOS | | | | |
| Poder Executivo | 1.262.353,19 | 0,00 | 1.262.353,19 | 0,00 |
| Poder Legislativo | 0,00 | 0,00 | 0,00 | 0,00 |
| RESTOS A PAGAR NAO-PROCESSADOS | | | | |
| Poder Executivo | 1.131.092,82 | 0,00 | 1.067.108,34 | 63.984,48 |
| Poder Legislativo | 0,00 | 0,00 | 0,00 | 0,00 |
| TOTAL | 2.393.446,01 | 0,00 | 2.329.461,53 | 63.984,48 |
| DESPESAS COM ACOES TÍPICAS DE MDE | | | Limites Constitucionais Anuais | |
| Valor apurado até o bimestre | | | % Mínimo a Aplicar no Exercício | % Aplicado até o bimestre |
| Mínimo Anual de 25% das Receitas de Impostos em MDE | | 9.034.390,39 | 25% | 28,91 |
| Mínimo Anual de 60% do FUNDEB na Remuneracao do Magisterio com Educacao Infantil e Ensino Fundamental | | 6.639.915,16 | 60% | 90,09 |
| DESPESAS COM ACOES E SERVICOS PUBLICOS DE SAUDE | | | Limite Constitucional Anual | |
| Valor apurado até o bimestre | | | % Mínimo a Aplicar no Exercício | % Aplicado até o Bimestre |
| Despesas com Acoes e Servicos Publicos de Saude executadas com recursos de impostos | | 7.654.748,75 | 15,00 | 24,49 |
| RECEITAS DE OPERACOES DE CREDITO E DESPESAS DE CAPITAL | | | Saldo Nao Realizado | |
| Receita de Operacao de Credito | | 0,00 | | 0,00 |
| Despesa de Capital Liquida | | 2.304.651,96 | | 801.965,22 |
| RECEITA DA ALIENACAO DE ATIVOS E APLICACAO DOS RECURSOS | | | Saldo a Realizar | |
| Receita de Capital Resultante da Alienacao de Ativos | | 22.186,36 | | 22.234,02 |
| Aplicacao dos Recursos da Alienacao de Ativos | | 77.243,55 | | 0,00 |
| PONTE:CN-SIFPM - Sistema Integrado de Financas Publicas Municipais, Unidade responsavel- CONTABILIDADE | | | | CONAM 3.4-2015 |
| Data da emissao 29/JAN/2016 e hora de emissao 13:22 | | | | |

| Prefeitura Municipal de Macatuba | | | | |
|--|-----------------------|---|----------------------------|-----------------------|
| CN-SIFPM | MUNICÍPIO DE MACATUBA | | | CONAM |
| RELATÓRIO DE GESTÃO FISCAL | | | | |
| DEMONSTRATIVO DA DIVIDA CONSOLIDADA LIQUIDA | | | | |
| ORÇAMENTOS FISCAL E DA SEGURIDADE SOCIAL | | | | |
| RGF - ANEXO 2 (LRF, art.55, inciso I, alinea "b") | | Período de Referência: JANEIRO a DEZEMBRO/2015 - 3o. QUADRIMESTRE | | R\$ 1,00 |
| DIVIDA CONSOLIDADA | | SALDO DO EXERCICIO ANTERIOR | SALDO DO EXERCICIO DE 2015 | |
| | | | Até o 1o.Quadrimestre | Até o 2o.Quadrimestre |
| | | | Até o 3o.Quadrimestre | |
| DIVIDA CONSOLIDADA - DC (I) | 332.282,65 | 280.930,81 | 228.930,63 | 636.177,69 |
| Divida Mobiliaria | | | | |
| Divida Contratual | 29.658,81 | 14.963,27 | 3.198,35 | 0,00 |
| Interna | 29.658,81 | 14.963,27 | 3.198,35 | 0,00 |
| Externa | | | | |
| Precatorios posteriores a 05/05/2000 (inclusive) | | | | |
| Vencidos e nao pagos | | | | |
| Outras Dividas | 302.623,84 | 265.967,54 | 225.732,28 | 636.177,69 |
| DEDUCOES (II) | 2.540.340,59 | 5.074.824,56 | 4.661.369,68 | 1.832.234,46 |
| Disponibilidade de Caixa Bruta | 3.652.250,19 | 5.042.497,42 | 4.511.980,20 | 4.033.706,19 |
| Demais Haveres Financeiros | 42.125,20 | 32.327,14 | 146.347,41 | 143.105,81 |
| (-)Restos a Pagar Processados (Exceto Precatorios) | 1.154.034,80 | | -3.042,07 | 2.344.577,54 |
| DIVIDA CONSOLIDADA LIQUIDA - DCL (III)=(I - II) | -2.208.057,94 | -4.793.893,75 | -4.432.439,05 | -1.196.056,77 |
| RECEITA CORRENTE LIQUIDA - RCL | 44.258.679,66 | 47.263.547,42 | 48.066.476,93 | 49.628.223,89 |
| % da DC sobre a RCL (I/ RCL) | 0,75 | 0,59 | 0,47 | 1,28 |
| % da DCL sobre a RCL (III/ RCL) | -4,98 | -10,14 | -9,22 | -2,41 |
| LIMITE DEFINIDO POR RESOLUCAO DO SENADO FEDERAL:120% | 53.110.415,59 | 56.716.256,90 | 57.679.772,31 | 59.553.868,66 |
| LIMITE DE ALERTA(Inciso III do par.1o. do art.59 da LRF) 108% | 47.799.374,03 | 51.044.631,21 | 51.911.795,08 | 53.598.481,80 |
| DETALHAMENTO DA DIVIDA CONTRATUAL | | | | |
| DIVIDA CONTRATUAL (IV = V + VI + VII + VIII) | 29.658,81 | 14.963,27 | 3.198,35 | 0,00 |
| DIVIDA DE PPP (V) | | | | |
| PARCELAMENTO DE DIVIDAS (VI) | 0,00 | 0,00 | 0,00 | 0,00 |
| De Tributos | | | | |
| De Contribuicoes Sociais Previdenciarias | 0,00 | 0,00 | 0,00 | 0,00 |
| Demais Contribuicoes Sociais | | | | |
| Do FGTS | | | | |
| Com Instituicao nao Financeira | | | | |
| DIVIDA COM INSTITUICAO FINANCEIRA (VII) | 29.658,81 | 14.963,27 | 3.198,35 | 0,00 |
| Interna | 29.658,81 | 14.963,27 | 3.198,35 | 0,00 |
| Externa | | | | |
| DEMAIS DIVIDAS CONTRATUAIS (VIII) | | | | |
| OUTROS VALORES NAO INTEGRANTES DA DC | | | | |
| PRECATORIOS ANTERIORES A 05/05/2000 | | | | 1.527,15 |
| INSUFICIENCIA FINANCEIRA | | | | |
| DEPOSITOS | | 2.667,02 | 5.764,66 | 2.572,71 |
| RP NAO-PROCESSADOS DE EXERCICIOS ANTERIORES | 18.455,40 | 18.455,40 | 36.965,64 | 1.315.203,44 |
| ANTECIPACOES DE RECEITA ORÇAMENTARIA - ARO | | | | |
| OUTRAS OBRIGACOES | 90.941,65 | 1.472.330,87 | --- | --- |
| REGIME PREVIDENCIARIO | | | | |
| DIVIDA CONSOLIDADA PREVIDENCIARIA | | SALDO DO EXERCICIO ANTERIOR | SALDO DO EXERCICIO DE 2015 | |
| | | | Até o 1o.Quadrimestre | Até o 2o.Quadrimestre |
| | | | Até o 3o.Quadrimestre | |
| DIVIDA CONSOLIDADA PREVIDENCIARIA (IX) | 61.211.431,07 | 61.211.431,07 | 61.211.431,07 | 61.835.609,08 |
| Passivo Atuarial | 61.211.431,07 | 61.211.431,07 | 61.211.431,07 | 61.835.609,08 |
| Outras Dividas | | | | |
| DEDUCOES (X) | 45.207.530,96 | 47.437.299,98 | 49.876.009,42 | 49.740.795,62 |
| Disponibilidade de Caixa Bruta | 41.329,91 | 837,52 | 396,68 | 44.027,29 |
| Investimentos | 44.998.448,76 | 47.243.448,98 | 49.682.599,26 | 49.503.754,85 |
| Demais Haveres Financeiros | 193.013,48 | 193.013,48 | 193.013,48 | 193.013,48 |
| (-)Restos a Pagar Processados | 25.261,19 | | | |
| OBRIGACOES NAO INTEGRANTES DA DC | 1.904,98 | 412.792,96 | 1.904,98 | 1.904,98 |
| DIVIDA CONSOLIDADA LIQUIDA PREVIDENCIARIA (XI)=(IX-X) | 16.003.900,11 | 13.774.131,09 | 11.335.421,65 | 12.094.813,46 |
| PONTE:CN-SIFPM - Sistema Integrado de Financas Publicas Municipais, Unidade responsavel- CONTABILIDADE | | | | CONAM 3.1-2015 |
| Data da emissao 29/JAN/2016 e hora de emissao 14:49 | | | | |
| NOTAS: | | | | |
| 1. Se o saldo apurado for negativo, ou seja, se o total da Disponibilidade de Caixa Bruta somada aos Demais Haveres Financeiros for menor que Restos a Pagar Processados, nao devera ser informado nessa linha, mas sim na linha da "Insuficiencia Financeira", das Obrigacoes nao Integrantes da Divida Consolidada - DC. | | | | |
| 2. Para o exercicio de 2014 nao estao sendo considerados dentro da linha de Divida Consolidada os valores referentes aos contratos de PMAT e/ou RELUZ, conforme dispoe o paragrafo 3o., do art. 7o., da Resolucao do Senado N.43 de 2001 e suas atualizacoes. A partir do exercicio de 2015 os valores de PMAT e/ou RELUZ passarao a compor a linha de Divida Consolidada. | | | | |

Prefeitura Municipal de Macatuba

| RECEITAS | PREVISAO INICIAL | PREVISAO ATUALIZADA (a) | RECEITAS REALIZADAS | | | | SALDO (a-c) |
|---|------------------|-------------------------|---------------------|---------|--------------------|---------|--------------|
| | | | No Bimestre (b) | % (b/a) | Ate o Bimestre (c) | % (c/a) | |
| RECEITAS (EXCETO INTRA-ORÇAMENTARIAS) (I) | 52.881.300,00 | 55.688.812,38 | 9.011.941,43 | 16,18 | 52.843.289,69 | 94,89 | 2.845.522,69 |
| RECEITAS CORRENTES | | | | | | | |
| receita tributaria | | | | | | | |
| Impostos | 2.802.000,00 | 3.164.580,92 | 580.908,70 | 18,35 | 3.057.278,41 | 96,60 | 107.302,51 |
| taxas | 592.000,00 | 593.849,36 | 36.730,16 | 6,18 | 576.855,78 | 97,13 | 16.993,58 |
| contribuicao de melhoria | 1.000,00 | 916,67 | 0,00 | 0,00 | 0,00 | 0,00 | 916,67 |
| receita de contribuicoes | | | | | | | |
| contribuicoes sociais | 1.526.000,00 | 1.526.000,00 | 244.576,08 | 16,02 | 1.394.699,11 | 91,39 | 131.300,89 |
| contrib.p/o custeio do serv.de iluminacao publica | 0,00 | 305.001,62 | 191.526,17 | 62,79 | 305.001,61 | 99,99 | 0,01 |
| receita patrimonial | | | | | | | |
| receitas imobiliarias | 1.000,00 | 1.582,30 | 0,00 | 0,00 | 1.282,00 | 81,02 | 300,30 |
| receitas de valores mobiliarios | 6.572.200,00 | 6.789.010,47 | 712.707,94 | 10,49 | 5.984.793,45 | 88,15 | 804.217,02 |
| receita de servicos | 4.621.000,00 | 4.301.279,10 | 786.901,52 | 18,29 | 4.213.345,60 | 97,95 | 87.933,50 |
| transferencias correntes | | | | | | | |
| transferencias intergovernamentais | 35.535.600,00 | 35.592.303,86 | 6.087.830,84 | 17,10 | 34.412.215,93 | 96,68 | 1.180.087,93 |
| transferencias de instituicoes privadas | 1.000,00 | 916,67 | 0,00 | 0,00 | 0,00 | 0,00 | 916,67 |
| transferencias de pessoas | 13.500,00 | 63.708,34 | 60.500,00 | 94,96 | 60.500,00 | 94,96 | 3.208,34 |
| transferencias de convenios | 294.500,00 | 368.706,45 | 63.599,60 | 17,24 | 318.095,60 | 86,27 | 50.610,85 |
| outras receitas correntes | | | | | | | |
| multas e juros de mora | 240.500,00 | 246.960,85 | 42.243,59 | 17,10 | 211.264,20 | 85,54 | 35.696,65 |
| indenizacoes e restituicoes | 290.000,00 | 330.384,57 | 1.089,93 | 0,32 | 71.384,53 | 21,60 | 259.000,04 |
| receita da divida ativa | 240.000,00 | 240.215,85 | 31.508,77 | 13,11 | 171.987,48 | 71,59 | 68.228,37 |
| receitas correntes diversas | 109.000,00 | 252.994,34 | 12.134,13 | 4,79 | 244.219,30 | 96,53 | 8.775,04 |
| RECEITAS DE CAPITAL | | | | | | | |
| alienacao de bens | | | | | | | |
| alienacao de bens moveis | 25.000,00 | 22.916,67 | 0,00 | 0,00 | 4.170,00 | 18,19 | 18.746,67 |
| alienacao de bens imoveis | 17.000,00 | 16.927,34 | 2.884,00 | 17,03 | 13.440,00 | 79,39 | 3.487,34 |
| transferencias de capital | | | | | | | |
| transferencias intergovernamentais | 0,00 | 67.800,00 | -43.200,00 | -63,71 | 0,00 | 0,00 | 67.800,00 |
| transferencias de convenios | 0,00 | 1.802.757,00 | 200.000,00 | 11,09 | 1.802.756,69 | 99,99 | 0,31 |
| RECEITAS (INTRA-ORÇAMENTARIAS) (II) | 3.503.600,00 | 3.493.183,34 | 513.789,00 | 14,70 | 2.864.795,54 | 82,01 | 628.387,80 |
| SUBTOTAL DAS RECEITAS (III)=(I+II) | 56.384.900,00 | 59.181.995,72 | 9.525.730,43 | 16,09 | 55.708.085,23 | 94,13 | 3.473.910,49 |
| OPERACOES DE CREDITO/REFINANCIAMENTO (IV) | 0,00 | 0,00 | 0,00 | 0,00 | 0,00 | 0,00 | 0,00 |
| Operacoes de Credito Internas | | | | | | | |
| Mobiliaria | 0,00 | 0,00 | 0,00 | 0,00 | 0,00 | 0,00 | 0,00 |
| Contratual | 0,00 | 0,00 | 0,00 | 0,00 | 0,00 | 0,00 | 0,00 |
| Operacoes de Credito Externas | | | | | | | |
| Mobiliaria | 0,00 | 0,00 | 0,00 | 0,00 | 0,00 | 0,00 | 0,00 |
| Contratual | 0,00 | 0,00 | 0,00 | 0,00 | 0,00 | 0,00 | 0,00 |
| SUBTOTAL COM REFINANCIAMENTO (V) = (III + IV) | 56.384.900,00 | 59.181.995,72 | 9.525.730,43 | 16,09 | 55.708.085,23 | 94,13 | 3.473.910,49 |
| DEFICIT (VI) | | | | | | | 0,00 |
| TOTAL (VII) = (V + VI) | 56.384.900,00 | 59.181.995,72 | 9.525.730,43 | 16,09 | 55.708.085,23 | 94,13 | 3.473.910,49 |
| SALDOS DE EXERCICIOS ANTERIORES (utilizados para cred.adicionais) | | | | | | | |
| superavit financeiro | | | | | | | 1.208.339,67 |
| reabertura de creditos adicionais | | | | | | | 1.208.339,67 |
| | | | | | | | 0,00 |

| DESPESAS | DOTACAO INICIAL (d) | DOTACAO ATUALIZADA (e) | DESPESAS EMPENHADAS | | SALDO (g)=(e-f) | DESPESAS LIQUIDADAS | | SALDO (i)=(e-h) | DESPESAS PAGAS (j) | INSCRITAS EM RESTOS A PAGAR NAO PROCESSADOS (k) |
|--|---------------------|------------------------|---------------------|--------------------|-----------------|---------------------|--------------------|-----------------|--------------------|---|
| | | | No Bimestre | Ate o Bimestre (f) | | No Bimestre | Ate o Bimestre (h) | | | |
| DESPESAS (EXCETO INTRA-ORÇAMENTARIAS) (VIII) | 52.839.300,00 | 56.679.465,99 | 4.803.715,94 | 49.009.324,31 | 7.670.141,68 | 8.748.585,23 | 47.736.871,36 | 8.942.594,63 | 45.854.168,79 | 0,00 |
| DESPESAS CORRENTES | | | | | | | | | | |
| pessoal e encargos sociais | 24.531.900,00 | 25.031.854,68 | 4.433.125,64 | 24.922.295,38 | 109.559,30 | 5.101.647,14 | 24.859.699,88 | 172.154,80 | 23.499.172,34 | 0,00 |
| juros e encargos da divida | 87.000,00 | 93.100,00 | 6.095,36 | 93.095,36 | 4,64 | 15.536,70 | 91.431,27 | 1.668,73 | 91.431,27 | 0,00 |
| outras despesas correntes | 21.712.100,00 | 22.422.294,13 | 228.118,92 | 21.689.281,61 | 733.012,52 | 3.042.851,33 | 21.486.781,10 | 935.513,03 | 20.964.606,07 | 0,00 |
| DESPESAS DE CAPITAL | | | | | | | | | | |
| investimentos | 290.700,00 | 2.951.616,18 | 136.475,55 | 2.149.751,49 | 801.864,69 | 568.566,64 | 1.149.247,09 | 1.802.369,09 | 1.149.247,09 | 0,00 |
| inversoes financeiras | 2.000,00 | 1,00 | 0,00 | 0,00 | 1,00 | 0,00 | 0,00 | 1,00 | 0,00 | 0,00 |
| amortizacao da divida | 155.000,00 | 155.000,00 | -99,53 | 154.900,47 | 99,53 | 19.983,42 | 149.712,02 | 5.287,98 | 149.712,02 | 0,00 |
| RESERVA DE CONTINGENCIA OU RESERVA DO RPPS | | | | | | | | | | |
| reserva de contingencia ou reserva do rpp | 35.000,00 | 0,00 | 0,00 | 0,00 | 0,00 | 0,00 | 0,00 | 0,00 | 0,00 | 0,00 |
| RESERVA DO RPPS | | | | | | | | | | |
| reserva do rpps | 6.025.600,00 | 6.025.600,00 | 0,00 | 0,00 | 6.025.600,00 | 0,00 | 0,00 | 6.025.600,00 | 0,00 | 0,00 |
| DESPESAS (INTRA-ORÇAMENTARIAS) (IX) | 3.503.600,00 | 3.506.466,70 | 731.021,79 | 3.432.818,27 | 73.648,43 | 777.904,97 | 3.405.670,13 | 100.796,57 | 2.913.602,59 | 0,00 |
| SUBTOTAL DAS DESPESAS (X)=(VIII + IX) | 56.342.900,00 | 60.185.932,69 | 5.534.737,73 | 52.442.142,58 | 7.743.790,11 | 9.526.490,20 | 51.142.541,49 | 9.043.391,20 | 48.767.771,38 | 0,00 |
| AMORTIZACAO DA DIVIDA/REFINANCIAMENTO (XI) | 0,00 | 0,00 | 0,00 | 0,00 | 0,00 | 0,00 | 0,00 | 0,00 | 0,00 | 0,00 |
| Amortizacao da Divida Interna | | | | | | | | | | |
| Divida Mobiliaria | 0,00 | 0,00 | 0,00 | 0,00 | 0,00 | 0,00 | 0,00 | 0,00 | 0,00 | 0,00 |
| Outras Dividas | 0,00 | 0,00 | 0,00 | 0,00 | 0,00 | 0,00 | 0,00 | 0,00 | 0,00 | 0,00 |
| Amortizacao da Divida Externa | | | | | | | | | | |
| Divida Mobiliaria | 0,00 | 0,00 | 0,00 | 0,00 | 0,00 | 0,00 | 0,00 | 0,00 | 0,00 | 0,00 |
| Outras Dividas | 0,00 | 0,00 | 0,00 | 0,00 | 0,00 | 0,00 | 0,00 | 0,00 | 0,00 | 0,00 |
| SUBTOTAL COM REFINANCIAMENTO (XII)=(X + XI) | 56.342.900,00 | 60.185.932,69 | 5.534.737,73 | 52.442.142,58 | 7.743.790,11 | 9.526.490,20 | 51.142.541,49 | 9.043.391,20 | 48.767.771,38 | 0,00 |
| SUPERAVIT (XIII) | | | | | | | | | 4.565.543,74 | |
| TOTAL (XIV) = (XII + XIII) | 56.342.900,00 | 60.185.932,69 | 5.534.737,73 | 52.442.142,58 | 7.743.790,11 | 9.526.490,20 | 55.708.085,23 | 4.477.847,46 | 48.767.771,38 | 0,00 |

Fonte: CN-SIFPM - Sistema Integrado de Finanças Públicas Municipais, Unidade responsável- CONTABILIDADE
Data da emissão 29/JAN/2016 e hora de emissão 13:22

Prefeitura Municipal de Macatuba

MUNICIPIO DE MACATUBA
RELATORIO RESUMIDO DA EXECUCAO ORÇAMENTARIA
DEMONSTRATIVO DA RECEITA DE ALIENACAO DE ATIVOS E APLICACAO DOS RECURSOS
ORÇAMENTOS FISCAL E DA SEGURIDADE SOCIAL

Período de Referência: JANEIRO a DEZEMBRO 2015 / BIMESTRE: NOVEMBRO-DEZEMBRO
RREO - ANEXO 11 (LRF, art. 53, par. 1º, inciso III)

| RECEITAS | PREVISAO ATUALIZADA (a) | RECEITAS REALIZADAS (b) | SALDO A REALIZAR (c)=(a-b) |
|--------------------------------------|-------------------------|-------------------------|----------------------------|
| RECEITAS DE ALIENACAO DE ATIVOS (I) | 44.420,38 | 22.186,36 | 22.234,02 |
| Receita de Alienacao de Bens Moveis | 22.916,67 | 4.170,00 | 18.746,67 |
| Receita de Alienacao de Bens Imoveis | 16.927,34 | 13.440,00 | 3.487,34 |
| Rendimento de Aplicacao Financeira | 4.576,37 | 4.576,36 | 0,01 |

| DESPESAS | DOTACAO ATUALIZADA | DESPESAS EMPENHADAS (d) | DESPESAS LIQUIDADAS | DESPESAS PAGAS (e) | DESP. INSCRITAS EM RESTOS A PAGAR NAO PROCESSADOS (f) | PAGAMENTO DE RESTOS A PAGAR (g) | SALDO A PAGAR (h)=(d-e-g) |
|--|--------------------|-------------------------|---------------------|--------------------|---|---------------------------------|---------------------------|
| APLICACAO DOS RECURSOS DA ALIENACAO DE ATIVOS (II) | * | 77.243,55 | 77.243,55 | 77.243,55 | 0,00 | 0,00 | 0,00 |
| Despesas de Capital | * | 77.243,55 | 77.243,55 | 77.243,55 | 0,00 | 0,00 | 0,00 |
| Investimentos | * | 77.243,55 | 77.243,55 | 77.243,55 | 0,00 | 0,00 | 0,00 |
| Inversoes Financeiras | * | 0,00 | 0,00 | 0,00 | 0,00 | 0,00 | 0,00 |
| Amortizacao da Divida | * | 0,00 | 0,00 | 0,00 | 0,00 | 0,00 | 0,00 |
| Despesas Correntes dos Regimes de Previdencia | * | 0,00 | 0,00 | 0,00 | 0,00 | 0,00 | 0,00 |
| Regime Proprio dos Servidores Publicos | * | 0,00 | 0,00 | 0,00 | 0,00 | 0,00 | 0,00 |

| SALDO FINANCEIRO A APLICAR | EXERCICIO 2014 (h) | EXERCICIO 2015 (i)=(Ib)-(IIf + IIf) | SALDO ATUAL (j)=(IIIf + IIIi) |
|----------------------------|--------------------|-------------------------------------|-------------------------------|
| VALOR (III) | 35.734,67 | -55.057,19 | -19.322,52 |

Fonte: CN-SIFPM - Sistema Integrado de Finanças Públicas Municipais, Unidade responsável- CONTABILIDADE
Data da emissão 29/JAN/2016 e hora de emissão 13:45

NOTAS:
(*) Valores não informados considerando que na Lei Orçamentaria, a discriminação da despesa, quanto a sua natureza, foi elaborada por categoria econômica, grupo de natureza de despesa e modalidade de aplicação, nos termos do artigo 60. da Portaria Interministerial STN/SOF No. 163/2001 e alterações posteriores.

Prefeitura Municipal de Macatuba

| CN-SIFPM | | MUNICIPIO DE MACATUBA RELATORIO RESUMIDO DA EXECUCAO ORCAMENTARIA DEMONSTRATIVO DA EXECUCAO DAS DESPESAS POR FUNCAO E SUBFUNCAO ORCAMENTOS FISCAL E DA SEGURIDADE SOCIAL | | | | | | | | | | CONAM |
|--|-----------------|---|---------------------|-----------------------|-------------------|--------------------|---------------------|-----------------------|-------------------|--------------------|---|-------|
| Período de Referência: JANEIRO a DEZEMBRO 2015 / BIMESTRE: NOVEMBRO-DEZEMBRO | | | | | | | | | | | | |
| RREO - ANEXO 2 (LRF, Art. 52, inciso II, alinea "c") | | | | | | | | | | | | |
| FUNCAO/SUBFUNCAO | DOTACAO INICIAL | DOTACAO ATUALIZADA (a) | DESPESAS EMPENHADAS | | | SALDO (c)=(a-b) | DESPESAS LIQUIDADAS | | | SALDO (e)=(a-d) | INSCRITAS EM RESTOS A PAGAR NAO PROCESSADOS (f) | |
| | | | No Bimestre | Ate o Bimestre (b) | % (b/ total b) | | No Bimestre | Ate o Bimestre (d) | % (d/ total d) | | | |
| DESPESAS (EXCETO INTRA-ORCAMENTARIAS) (I) | 52.839.300,00 | 56.679.465,99 | 4.803.715,94 | 49.009.324,31 | 93,45 | 7.670.141,68 | 8.748.585,23 | 47.736.871,36 | 93,34 | 8.942.594,63 | 0,00 | |
| LEGISLATIVA | | | | | | | | | | | | |
| acao legislativa | 966.000,00 | 924.460,97 | 29.368,36 | 932.190,96 | 1,77 | 270,01 | 156.347,65 | 932.190,96 | 1,82 | 270,01 | 0,00 | |
| administracao geral | 490.000,00 | 515.139,03 | -2.743,29 | 511.341,73 | 0,97 | 3.797,30 | 109.315,85 | 511.341,73 | 0,99 | 3.797,30 | 0,00 | |
| ADMINISTRACAO | | | | | | | | | | | | |
| administracao geral | 4.289.000,00 | 5.190.414,68 | 693.951,07 | 5.137.018,70 | 9,79 | 53.395,98 | 913.409,39 | 5.069.988,88 | 9,91 | 120.425,80 | 0,00 | |
| administracao financeira | 888.800,00 | 773.422,00 | 131.700,20 | 773.234,84 | 1,47 | 187,16 | 148.141,42 | 770.377,70 | 1,50 | 3.044,30 | 0,00 | |
| ASSISTENCIA SOCIAL | | | | | | | | | | | | |
| administracao geral | 925.600,00 | 923.534,00 | 134.516,02 | 910.709,34 | 1,73 | 12.824,66 | 146.803,91 | 906.477,91 | 1,77 | 17.056,09 | 0,00 | |
| assistencia ao idoso | 121.000,00 | 95.500,00 | 0,00 | 95.397,80 | 0,18 | 102,20 | 8.100,00 | 95.397,80 | 0,18 | 102,20 | 0,00 | |
| assistencia ao portador de deficiência | 290.000,00 | 269.109,03 | 765,60 | 266.599,60 | 0,50 | 2.509,43 | 23.417,19 | 265.778,67 | 0,51 | 3.330,36 | 0,00 | |
| assistencia a criança e ao adolescente | 278.800,00 | 355.164,19 | 21.382,48 | 325.526,89 | 0,62 | 29.637,30 | 66.164,15 | 313.411,92 | 0,61 | 41.752,27 | 0,00 | |
| assistencia comunitaria | 692.300,00 | 725.429,21 | 18.839,78 | 595.422,89 | 1,13 | 130.006,32 | 101.142,70 | 585.740,54 | 1,14 | 139.688,67 | 0,00 | |
| PREVIDENCIA SOCIAL | | | | | | | | | | | | |
| administracao geral | 431.000,00 | 431.000,00 | 8.901,02 | 314.975,87 | 0,60 | 116.024,13 | 54.725,36 | 314.975,87 | 0,61 | 116.024,13 | 0,00 | |
| previdencia do regime estatutario | 4.991.000,00 | 5.173.450,00 | 738.408,45 | 5.148.230,38 | 9,81 | 25.219,62 | 1.120.554,24 | 5.145.377,33 | 10,06 | 28.072,67 | 0,00 | |
| SAUDE | | | | | | | | | | | | |
| administracao geral | 1.013.000,00 | 1.028.041,00 | 72.082,28 | 1.023.548,77 | 1,95 | 4.492,23 | 121.637,95 | 1.012.154,20 | 1,97 | 15.886,80 | 0,00 | |
| atencao basica | 2.463.500,00 | 2.910.253,20 | 295.680,37 | 2.713.953,45 | 5,17 | 196.299,75 | 461.279,21 | 2.711.037,29 | 5,30 | 199.215,91 | 0,00 | |
| assistencia hospitalar e ambulatorial | 5.470.500,00 | 5.447.794,51 | 515.727,26 | 5.402.882,52 | 10,30 | 44.911,99 | 939.175,94 | 5.401.438,99 | 10,56 | 46.355,52 | 0,00 | |
| suporte profilatico e terapeutico | 598.000,00 | 493.835,85 | 22.001,34 | 483.938,44 | 0,92 | 9.897,41 | 48.804,09 | 475.076,59 | 0,92 | 18.759,26 | 0,00 | |
| vigilancia sanitaria | 65.500,00 | 66.150,00 | 10.007,76 | 62.703,60 | 0,11 | 3.446,40 | 11.425,15 | 62.703,60 | 0,12 | 3.446,40 | 0,00 | |
| vigilancia epidemiologica | 170.500,00 | 185.290,00 | 25.949,57 | 184.955,80 | 0,35 | 334,20 | 27.181,85 | 184.955,80 | 0,36 | 334,20 | 0,00 | |
| EDUCACAO | | | | | | | | | | | | |
| administracao geral | 1.258.600,00 | 1.098.609,00 | 107.257,59 | 1.093.458,04 | 2,08 | 5.150,96 | 165.226,53 | 1.089.266,24 | 2,12 | 9.342,76 | 0,00 | |
| alimentacao e nutricao | 455.000,00 | 455.706,00 | 80.710,49 | 455.545,66 | 0,86 | 160,34 | 83.881,49 | 455.545,66 | 0,89 | 160,34 | 0,00 | |
| ensino fundamental | 8.170.000,00 | 8.362.561,98 | 1.049.173,59 | 8.117.053,37 | 15,47 | 245.508,61 | 1.441.901,54 | 8.003.996,60 | 15,65 | 358.565,38 | 0,00 | |
| ensino medio | 140.500,00 | 141.760,00 | 13.058,99 | 136.416,00 | 0,26 | 5.344,00 | 20.115,62 | 136.416,00 | 0,26 | 5.344,00 | 0,00 | |
| ensino profissional | 217.100,00 | 217.595,00 | 3.856,83 | 212.855,30 | 0,40 | 4.739,70 | 23.783,55 | 212.855,30 | 0,41 | 4.739,70 | 0,00 | |
| educacao infantil | 3.237.500,00 | 3.838.930,96 | 317.967,16 | 3.794.242,29 | 7,23 | 44.688,67 | 699.134,41 | 3.624.111,27 | 7,08 | 214.819,69 | 0,00 | |
| educacao de jovens e adultos | 42.500,00 | 51.825,00 | 8.015,87 | 51.057,70 | 0,09 | 767,30 | 8.790,87 | 51.057,70 | 0,09 | 767,30 | 0,00 | |
| educacao especial | 340.000,00 | 310.010,00 | 0,00 | 310.000,00 | 0,59 | 10,00 | 25.870,00 | 310.000,00 | 0,60 | 10,00 | 0,00 | |
| CULTURA | | | | | | | | | | | | |
| diffusao cultural | 160.200,00 | 305.748,14 | 13.955,81 | 304.498,99 | 0,58 | 1.249,15 | 33.569,04 | 302.938,99 | 0,59 | 2.809,15 | 0,00 | |
| URBANISMO | | | | | | | | | | | | |
| infra-estrutura urbana | 2.306.500,00 | 3.846.842,24 | 262.400,89 | 3.163.702,53 | 6,03 | 683.139,71 | 604.587,80 | 2.638.295,81 | 5,15 | 1.208.546,43 | 0,00 | |
| servicos urbanos | 1.807.500,00 | 1.829.331,00 | 183.062,78 | 1.818.765,32 | 3,46 | 10.565,28 | 400.721,37 | 1.775.854,30 | 3,47 | 53.476,70 | 0,00 | |
| transportes coletivos urbanos | 204.000,00 | 181.223,00 | 27.969,51 | 177.882,29 | 0,33 | 3.340,71 | 55.074,41 | 175.882,71 | 0,34 | 5.340,29 | 0,00 | |
| HABITACAO | | | | | | | | | | | | |
| habitacao urbana | 10.000,00 | 1,00 | 0,00 | 0,00 | 0,00 | 1,00 | 0,00 | 0,00 | 0,00 | 1,00 | 0,00 | |
| SANEAMENTO | | | | | | | | | | | | |
| saneamento basico urbano | 3.196.100,00 | 3.221.540,00 | -55.983,06 | 3.217.219,57 | 6,13 | 4.320,43 | 573.233,39 | 3.200.449,45 | 6,25 | 21.090,55 | 0,00 | |
| GESTAO AMBIENTAL | | | | | | | | | | | | |
| preservacao e conservacao ambiental | 91.300,00 | 73.773,00 | -1.119,03 | 73.719,19 | 0,14 | 53,81 | 12.720,97 | 73.719,19 | 0,14 | 53,81 | 0,00 | |
| AGRICULTURA | | | | | | | | | | | | |
| abastecimento | 54.200,00 | 48.870,00 | 7.840,80 | 48.652,35 | 0,09 | 217,65 | 7.840,80 | 48.652,35 | 0,09 | 217,65 | 0,00 | |
| INDUSTRIA | | | | | | | | | | | | |
| promocao industrial | 200,00 | 200,00 | 0,00 | 0,00 | 0,00 | 200,00 | 0,00 | 0,00 | 0,00 | 200,00 | 0,00 | |
| COMERCIO E SERVICOS | | | | | | | | | | | | |
| administracao geral | 236.000,00 | 228.082,00 | 45.632,93 | 227.948,76 | 0,43 | 133,24 | 45.632,93 | 227.948,76 | 0,44 | 133,24 | 0,00 | |
| turismo | 5.000,00 | 10,00 | 0,00 | 0,00 | 0,00 | 10,00 | 0,00 | 0,00 | 0,00 | 10,00 | 0,00 | |
| DESPORTO E LAZER | | | | | | | | | | | | |
| desporto comunitario | 517.000,00 | 734.160,00 | 17.340,93 | 732.639,38 | 1,39 | 1.520,62 | 61.463,08 | 467.272,20 | 0,91 | 266.887,80 | 0,00 | |
| ENCARGOS ESPECIAIS | | | | | | | | | | | | |
| servico da divida interna | 185.000,00 | 191.100,00 | 6.035,59 | 191.035,59 | 0,36 | 64,41 | 27.411,38 | 184.183,05 | 0,36 | 6.916,95 | 0,00 | |
| RESERVA DE CONTINGENCIA | | | | | | | | | | | | |
| reserva do rpps | 0,00 | 0,00 | 0,00 | 0,00 | 0,00 | 0,00 | 0,00 | 0,00 | 0,00 | 0,00 | 0,00 | |
| RESERVA DO RPPS | | | | | | | | | | | | |
| reserva do rpps | 6.025.600,00 | 6.025.600,00 | 0,00 | 0,00 | 0,00 | 6.025.600,00 | 0,00 | 0,00 | 0,00 | 6.025.600,00 | 0,00 | |
| reserva de contingencia | 35.000,00 | 0,00 | 0,00 | 0,00 | 0,00 | 0,00 | 0,00 | 0,00 | 0,00 | 0,00 | 0,00 | |
| DESPESAS (INTRA-ORCAMENTARIAS) (II) | 3.503.600,00 | 3.506.466,70 | 731.021,79 | 3.432.818,27 | 6,54 | 73.648,43 | 777.904,97 | 3.405.670,13 | 6,65 | 100.796,57 | 0,00 | |
| TOTAL (III)=(I + II) | 56.342.900,00 | 60.185.932,69 | 5.534.737,73 | 52.442.142,58 | | 7.743.790,11 | 9.526.490,20 | 51.142.541,49 | | 9.043.391,20 | 0,00 | |
| DESPESAS (INTRA-ORCAMENTARIAS) | | | | | | | | | | | | |
| LEGISLATIVA | | | | | | | | | | | | |
| administracao geral | 21.000,00 | 29.400,00 | 8.343,40 | 28.965,04 | 0,05 | 434,96 | 8.343,40 | 28.965,04 | 0,05 | 434,96 | 0,00 | |
| ADMINISTRACAO | | | | | | | | | | | | |
| administracao geral | 305.000,00 | 585.829,00 | 110.999,57 | 582.276,96 | 1,11 | 3.552,04 | 150.527,06 | 555.128,82 | 1,08 | 30.700,18 | 0,00 | |
| administracao financeira | 122.000,00 | 113.975,00 | 28.215,08 | 113.970,45 | 0,21 | 4,55 | 28.215,08 | 113.970,45 | 0,22 | 4,55 | 0,00 | |
| ASSISTENCIA SOCIAL | | | | | | | | | | | | |
| administracao geral | 124.000,00 | 123.550,00 | 26.613,13 | 123.527,53 | 0,23 | 22,47 | 26.613,13 | 123.527,53 | 0,24 | 22,47 | 0,00 | |
| SAUDE | | | | | | | | | | | | |
| administracao geral | 59.000,00 | 148.476,00 | 31.297,42 | 148.381,65 | 0,28 | 94,35 | 31.297,42 | 148.381,65 | 0,29 | 94,35 | 0,00 | |
| atencao basica | 222.000,00 | 183.840,00 | 183.830,07 | 183.830,07 | 0,35 | 9,93 | 39.841,01 | 183.830,07 | 0,35 | 9,93 | 0,00 | |
| assistencia hospitalar e ambulatorial | 362.000,00 | 252.500,00 | 65.386,07 | 252.487,50 | 0,48 | 12,50 | 65.386,07 | 252.487,50 | 0,49 | 12,50 | 0,00 | |
| suporte profilatico e terapeutico | 30.000,00 | 100,00 | 0,00 | 0,00 | 0,00 | 100,00 | 0,00 | 0,00 | 0,00 | 100,00 | 0,00 | |
| vigilancia sanitaria | 11.000,00 | 9.550,00 | 2.474,21 | 9.506,08 | 0,01 | 43,92 | 2.474,21 | 9.506,08 | 0,01 | 43,92 | 0,00 | |
| vigilancia epidemiologica | 30.000,00 | 31.990,00 | 8.392,35 | 31.983,71 | 0,06 | 6,29 | 8.392,35 | 31.983,71 | 0,06 | 6,29 | 0,00 | |
| EDUCACAO | | | | | | | | | | | | |
| administracao geral | 106.000,00 | 121.850,00 | 26.497,07 | 121.848,30 | 0,23 | 1,70 | 26.497,07 | 121.848,30 | 0,23 | 1,70 | 0,00 | |
| alimentacao e nutricao | 95.000,00 | 93.980,00 | 19.801,77 | 93.978,60 | 0,17 | 1,40 | 19.801,77 | 93.978,60 | 0,18 | 1,40 | 0,00 | |
| ensino fundamental | 1.191.000,00 | 1.113.090,00 | 197.163,59 | 1.045.583,08 | 1,99 | 67.506,92 | 204.519,28 | 1.045.583,08 | 2,04 | 67.506,92 | 0,00 | |
| ensino profissional | 6.000,00 | 6.890,00 | 1.316,00 | 6.888,00 | 0,01 | 2,00 | 1.316,00 | 6.888,00 | 0,01 | 2,00 | 0,00 | |
| educacao infantil | 296.000,00 | 226.399,70 | 58.208,91 | 224.729,05 | 0,42 | 1.670,65 | 58.208,91 | 224.729,05 | 0,43 | 1.670,65 | 0,00 | |
| CULTURA | | | | | | | | | | | | |
| diffusao cultural | 13.000,00 | 10.170,00 | 2.485,99 | 10.169,99 | 0,01 | 0,01 | 2.485,99 | 10.169,99 | 0,01 | 0,01 | | |

Tá na **Rede**
A semana nas
Redes Sociais

Coluna do

Castelo

CRISTIANO CASTELHANO



FOTO: FÁBIO LANÇA

SEMPRE JUNTOS

Neno e Rita no show de stand-up do Tubinho no CEM

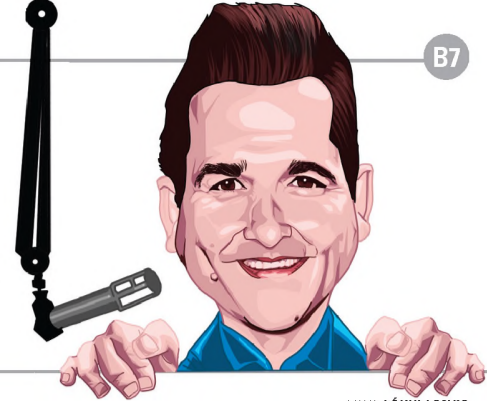

FOTO: FÁBIO LANÇA

PARCEIROS

Camilla e Eduardo



FOTO: FÁBIO LANÇA

O GALO!

Marcelo Lourenço, Pereira França (Tubinho) e Aline



FOTO: FÁBIO LANÇA

ALEGRIA!

Marcos e Roseline



FESTA!

É hoje: Família Barreto em festa. Parabéns Maiara e Monique!



AMOR VERDADEIRO



Aline Marinelli, Rafaela Malagi e Mariana Casalli

Bruna Vicentin e sua Beagle Akira.

mais Brasil Drogarias **AQUI TUDO É MAIS BARATO! PREÇO POPULAR É AQUI!**

Elimina dores musculares como:
*Torcicolos
*bico de papagaio e joanetes
*Dores nas pernas
*Artrite, artrite e dores reumáticas
*Nervo ciático
*Ácido úrico
*Pancadas e torsões
*Dores nas costas, pés e joelhos

Pampers Total Confort Mega Pack
De R\$ 49,90 **POR R\$ 39,90**

Bepantol Baby 30g
De R\$ 16,80 **POR R\$ 14,99**

Forxiga 10mg c/ 30 Comp.
De R\$ 138,90 **POR R\$ 102,30**

JARDIM JOÃO PACCOLA
RUA HENRIQUE LOSINSKAS, Nº 1312
JARDIM JOÃO PACCOLA (PROXIMO A COMA) **3263-1000**

JARDIM MONTE AZUL
RUA PROFESSOR JOSÉ ALFREDO CONRADI, Nº 1038
JARDIM MONTE AZUL (ESQUINA COM A RUA GUAIANAZES) **3264-1580**

ANTIGA FARMÁCIA **FARMACENTRO**
Combate e previne algumas doenças como:
*Úlcera/Gastrite
*Gordura no Fígado
*Enxaqueca
*Diabetes
*Ajuda a perder de 4 a 6 kg ao mês
*Melhora a Circulação
*Regula a Pressão Arterial
*Azia e Má Digestão
*Colesterol/Triglicérides

AQUI TEM **FARMÁCIA POPULAR**

Você merece o melhor, nós temos o melhor para você!

CRIOLIPÓLISE
a máquina que congela a gordura!

Experimente você também!

É possível perder de 20% a 25% da gordura localizada na região tratada na primeira sessão!

Sem dor • Não invasivo • Sem corte

Cristiana B. Ferarrez - Fisioterapeuta CREFITO: 81477-F
(14) 3264-3830 / (14) 9 9785-4884 / (14) 98210-1260
R. Angelina Montali Nelli, 308 - Jd. Nelli - Lençóis Pta.

H. Hemolab
LABORATÓRIO DE ANÁLISES CLÍNICAS

Teste do Pezinho

CERTIFICAÇÃO **ISO 9001:2008**

R. Geraldo P. de Barros, 157 tel.: 14. 3263 2324

-Manutenção preventiva e corretiva do sistema de combate a incêndio e centrais de G.L.P.
-Emissão de A.R.T. e laudo de estanquidade

GasHidro (14) 3264.5600

Av. Prof. Jácomo Nicolau Paccola, 261
Lençóis Paulista - SP

Manutenção GLP e Hidrantes

LIQUIDAÇÃO DE VERÃO

ATÉ 50% DESCONTO

ms sports

Rua Cel. Joaquim Anselmo Martins, 701 - **3263 4489**



GHIROTTI
corretora de seguros
(14) 3264-8800 • 9 9776-6060
Rua Coronel Joaquim Gabriel, 472
Centro - Lençóis Paulista

FOTOS: DIVULGAÇÃO



Solidariedade

O espetáculo solidário "Senta que o Tubinho vai entrar" apresentado na quarta-feira 27, no Clube Esportivo Marimbondo, realizado pela Esfera Produções e o Circo Tubinho, com apoio de várias empresas – inclusive o ECO, arrecadou R\$ 10.020,00 para as vítimas da enchente. O dinheiro foi entregue para o Fundo Social de Solidariedade ao final da apresentação.

FOTO: DIVULGAÇÃO



Posse

Tomou posse na manhã da última quinta-feira, no Palácio dos Bandeirantes, o novo secretário estadual de Educação. Desembargador e professor, José Renato Nalini atuou até o ano passado como presidente do Tribunal de Justiça. Ele tem a missão de comandar a maior rede de ensino do Brasil e da América Latina com 5,3 mil escolas, 230 mil professores, 59 mil servidores e 3,4 milhões de alunos do Ensino Fundamental, Ensino Médio e Educação de Jovens e Adultos. Colunista de O ECO, em seu primeiro artigo no novo cargo, publicado nesta edição, ele defende que as escolas sejam o centro de convergência da comunidade em que está inserida e sede de eventos que atendam o bairro, como shows, teatro e campeonatos.

BOTA FORA
CORES VIVAS
construções

LUKSCOLOR COM PREÇO IMBATÍVEL

Linha Completa
LUKSCOLOR
20%
de DESCONTO

Promoção válida até 06/02/2016

Capacitação

As inscrições para os cursos de pós-graduação (especialização) da Instituição Toledo de Ensino (ITE) seguem até o dia 5 de março, em Bauru e Botucatu. As aulas, 100% presenciais, terão início no dia 12 do mesmo mês e serão ministradas às sextas-feiras das 19h às 22h35 e, aos sábados, das 8h às 11h35. Para o primeiro semestre de 2016, os cursos são destinados aos interessados nas áreas de administração, serviço social, ciências humanas, economia, ciências contábeis, finanças, gestão tributária, direito, entre outras.

Locução

O Senac Bauru está com inscrições abertas para o curso Locução Comercial. A programação, com duração de 60 horas, capacita o aluno a narrar textos comerciais, interpretar e usar os recursos vocais e corporais para venda de produtos, serviços e marcas. É pré-requisito ter idade mínima de 16 anos para participar do curso. Inscrições e outras informações podem ser obtidas no Portal Senac www.sp.senac.br/bauru ou pelo telefone (14) 3321-3199.

Matriz
(14) **3269-3838**
Rua 28 de Abril, nº 300 - Centro
Lençóis Paulista-SP

Filial
(14) **3264-4000**
Rua Luiz Vaz Pinto, nº 619 - Jd. Príncipe
Lençóis Paulista-SP

www.coresvivasconstrucoes.com.br

**DERMATOLOGIA CLÍNICA,
CIRÚRGICA E ESTÉTICA**

Dra. Marisa Moretto

Tratamentos Estéticos:

- Aplicação de toxina botulínica.
- Preenchimento de rugas faciais.
- Peelings faciais e corporais.
- Tratamento com luz intensa pulsada para rejuvenescimento, vasinhos e manchas.
- Depilação a laser.
- Rejuvenescimento com laser de CO2.

Doenças de pele, cabelo e unha

Convênios:
Unimed
e outros



Rua Geraldo Pereira de Barros, 398 - Centro
Lençóis Pta - (14) 3263-0466 | Macatuba - (14) 3268-9200

ELIZ-LINE
TRANSPORTE E TURISMO LTDA

ESTUDANTES DE FACULDADE

**EM 2016 VIAJE COM A ELIZLINE PARA
FACULDADES DE BAURU, COM A
QUALIDADE E CONFORTO QUE VOCÊ
JÁ CONHECE. CONTRATOS A PARTIR
DE R\$ 243,00 MENSAIS, FAÇA-NOS
UMA VISITA E VENHA CONFERIR!**



END. FINAL DA AV. ORÍGENES LESSA-S/N CECAP.
OU LIGUE: (14) 3269-3269, (14) 3264-1339 E CELULAR (14) 99118-7546

**Quer receber as melhores
ofertas na palma da sua mão?**

Mande um "Oi" 😊 pra gente!

14 99700-1441



**SANTA CATARINA
WhatsApp**



Prefeitura Municipal de Areiópolis



Prefeitura Municipal de Areiópolis-SP
Relatório Resumido da Execução Orçamentária
Balanco Orçamentário
Orçamentos Fiscal e da Seguridade Social
Janeiro a Dezembro 2015/Bimestre Novembro-Dezembro

RREO - ANEXO I(LRF, Art.52, inciso I, alíneas "a" e "b" do inciso II e §1º) R\$ 1,00

| RECEITAS | PREVISÃO INICIAL | PREVISÃO ATUALIZADA (a) | RECEITAS REALIZADAS | | | | SALDO (a-c) |
|--|-------------------------|----------------------------|------------------------|----------------|---------------------------|----------------|----------------------|
| | | | No Bimestre (b) | % (b/a) | Até o Bimestre (c) | % (c/a) | |
| RECEITAS (EXCETO INTRA-ORÇAMENTÁRIAS)(I) | 26.315.704,25 | 26.315.704,25 | 5.291.670,34 | 20,11 | 27.171.703,35 | 103,25 | -855.999,10 |
| Receitas Correntes | 25.707.751,59 | 25.707.751,59 | 4.846.781,44 | 18,85 | 25.231.210,58 | 98,15 | 476.541,01 |
| Receita Tributária | 983.812,05 | 983.812,05 | 275.930,68 | 28,05 | 1.071.239,35 | 108,89 | -87.427,30 |
| Impostos | 814.170,33 | 814.170,33 | 262.050,22 | 32,19 | 963.921,71 | 118,39 | -149.751,38 |
| Taxas | 169.341,72 | 169.341,72 | 13.880,46 | 8,20 | 107.317,64 | 63,37 | 62.024,08 |
| CONTRIBUIÇÃO DE MELHORIA | 300,00 | 300,00 | - | - | - | - | 300,00 |
| RECEITA PATRIMONIAL | 436.006,89 | 436.006,89 | 109.613,26 | 25,14 | 555.690,59 | 127,45 | -119.683,70 |
| RECEITAS IMOBILIÁRIAS | 65.718,50 | 65.718,50 | - | - | 2.047,53 | 3,12 | 63.670,97 |
| RECEITAS DE VALORES MOBILIÁRIOS | 370.288,39 | 370.288,39 | 109.613,26 | 29,60 | 553.643,06 | 149,52 | -183.354,67 |
| RECEITA DE SERVIÇOS | 157.791,62 | 157.791,62 | 40.567,70 | 25,71 | 165.277,99 | 104,74 | -7.486,37 |
| TRANSFERÊNCIAS CORRENTES | 23.942.839,06 | 23.942.839,06 | 4.379.535,41 | 18,29 | 23.250.085,28 | 97,11 | 692.753,78 |
| TRANSFERÊNCIAS INTERGOVERNAMENTAIS | 21.107.641,79 | 21.107.641,79 | 3.858.298,04 | 18,28 | 21.166.340,10 | 100,28 | -58.698,31 |
| TRANSFERÊNCIAS DE CONVÊNIOS | 2.835.197,27 | 2.835.197,27 | 521.237,37 | 18,38 | 2.083.745,18 | 73,50 | 751.452,09 |
| OUTRAS RECEITAS CORRENTES | 187.301,97 | 187.301,97 | 41.134,39 | 21,96 | 188.917,37 | 100,86 | -1.615,40 |
| MULTAS E JUROS DE MORA | 74.078,79 | 74.078,79 | 12.120,99 | 16,36 | 56.813,89 | 76,69 | 17.264,90 |
| INDENIZAÇÕES E RESTITUIÇÕES | 11.961,57 | 11.961,57 | 20.507,10 | 171,44 | 77.734,67 | 649,87 | -65.773,10 |
| RECEITA DA DÍVIDA ATIVA | 76.806,80 | 76.806,80 | 8.506,30 | 11,07 | 54.366,42 | 70,78 | 22.440,38 |
| RECEITAS CORRENTES DIVERSAS | 24.454,81 | 24.454,81 | - | - | 2,39 | 0,01 | 24.452,42 |
| RECEITAS DE CAPITAL | 607.952,66 | 607.952,66 | 444.888,90 | 73,18 | 1.940.492,77 | 319,18 | -1.332.540,11 |
| ALIENAÇÃO DE BENS | 52.500,00 | 52.500,00 | - | - | 26.200,00 | 49,90 | 26.300,00 |
| ALIENAÇÃO DE BENS MÓVEIS | 52.500,00 | 52.500,00 | - | - | 26.200,00 | 49,90 | 26.300,00 |
| TRANSFERÊNCIAS DE CAPITAL | 425.639,39 | 425.639,39 | 428.249,25 | 100,61 | 1.815.109,01 | 426,44 | -1.389.469,62 |
| TRANSFERÊNCIAS INTERGOVERNAMENTAIS | 400.000,00 | 400.000,00 | 272.925,00 | 68,23 | 634.038,23 | 158,51 | -234.038,23 |
| TRANSFERÊNCIAS DE CONVÊNIOS | 25.639,39 | 25.639,39 | 155.324,25 | 605,80 | 1.181.070,78 | 4.606,47 | -1.155.431,39 |
| OUTRAS RECEITAS DE CAPITAL | 129.813,27 | 129.813,27 | 16.639,65 | 12,82 | 99.183,76 | 76,40 | 30.629,51 |
| RECEITAS | PREVISÃO INICIAL | PREVISÃO ATUALIZADA | No Bimestre (b) | % (b/a) | Até o Bimestre (c) | % (c/a) | SALDO (a-c) |
| OUTRAS RECEITAS | 129.813,27 | 129.813,27 | 16.639,65 | 12,82 | 99.183,76 | 76,40 | 30.629,51 |
| RECEITAS (INTRA-ORÇAMENTÁRIAS)(II) | - | - | - | - | - | - | - |
| SUBTOTAL DAS RECEITAS(III)=(I+II) | 26.315.704,25 | 26.315.704,25 | 5.291.670,34 | 20,11 | 27.171.703,35 | 103,25 | -855.999,10 |
| OPERAÇÕES DE CRÉDITO-REFINANCIAMENTO(IV) | - | - | - | - | - | - | - |
| Operações de Crédito Internas | - | - | - | - | - | - | - |
| Mobiliária | - | - | - | - | - | - | - |
| Contratual | - | - | - | - | - | - | - |
| Operações de Crédito Externas | - | - | - | - | - | - | - |
| Mobiliária | - | - | - | - | - | - | - |
| Contratual | - | - | - | - | - | - | - |
| SUBTOTAL COM REFINANCIAMENTO(V)=(III+IV) | 26.315.704,25 | 26.315.704,25 | 5.291.670,34 | 20,11 | 27.171.703,35 | 103,25 | -855.999,10 |
| DEFICIT(VI) | - | - | - | - | 1.316.101,47 | - | - |
| TOTAL(VII)=(V+VI) | 26.315.704,25 | 26.315.704,25 | 5.291.670,34 | 20,11 | 28.487.804,82 | 108,25 | -2.172.100,57 |
| SALDOS DE EXERCÍCIOS ANTERIORES (UTILIZADOS PARA CRÉDITOS ADICIONAIS) | - | - | - | - | 615.000,00 | - | - |
| Superávit Financeiro | - | - | - | - | 615.000,00 | - | - |
| Reabertura de Créditos Adicionais | - | - | - | - | - | - | - |

| DESPESAS | DOTAÇÃO INICIAL (d) | DOTAÇÃO ATUALIZADA (e) | DESPESAS EMPENHADAS | | SALDO (g)=(e-f) | DESPESAS LIQUIDADAS | | SALDO (i)=(e-h) | DESPESAS PAGAS ATÉ O BIMESTRE (j) | INSCRITAS EM RESTOS A PAGAR NÃO PROCESSADOS (k) |
|--|----------------------|------------------------|---------------------|----------------------|---------------------|---------------------|----------------------|---------------------|-----------------------------------|---|
| | | | No Bimestre (f) | Até o Bimestre (g) | | No Bimestre (h) | Até o Bimestre (i) | | | |
| DESPESAS (EXCETO INTRA-ORÇAMENTÁRIAS)(VIII) | 26.315.704,25 | 33.340.704,25 | 4.701.599,70 | 28.487.804,82 | 4.852.899,43 | 5.364.129,79 | 26.946.178,12 | 6.394.526,13 | 25.555.829,58 | 1.541.626,70 |
| DESPESAS CORRENTES | 22.932.217,49 | 29.620.752,49 | 4.502.012,46 | 26.543.829,43 | 3.076.923,06 | 5.168.513,55 | 26.113.951,30 | 3.506.801,19 | 24.823.528,46 | 339.415,32 |
| PESSOAL E ENCARGOS SOCIAIS | 12.200.741,60 | 15.573.921,60 | 3.349.536,40 | 14.873.395,44 | 700.526,16 | 3.349.536,40 | 14.873.395,44 | 700.526,16 | 14.415.085,64 | - |
| JUROS E ENCARGOS DA DÍVIDA | 30.749,32 | 2.399,32 | - | - | 2.399,32 | - | - | 2.399,32 | - | - |
| OUTRAS DESPESAS CORRENTES | 10.700.726,57 | 14.044.431,57 | 1.152.476,06 | 11.670.433,99 | 2.373.997,58 | 1.818.977,15 | 11.240.555,86 | 2.803.875,71 | 10.408.442,82 | 339.415,32 |
| DESPESAS DE CAPITAL | 2.630.963,52 | 3.719.928,52 | 199.587,24 | 1.943.975,39 | 1.775.976,37 | 195.616,24 | 832.226,82 | 2.887.701,70 | 732.301,12 | 1.111.748,57 |
| INVESTIMENTOS | 2.222.635,11 | 3.719.900,11 | 199.587,24 | 1.943.975,39 | 1.775.924,72 | 195.616,24 | 832.226,82 | 2.887.673,29 | 732.301,12 | 1.111.748,57 |
| AMORTIZAÇÃO / REFINANCIAMENTO DA DÍVIDA | 408.328,41 | 28,41 | - | - | 28,41 | - | - | 28,41 | - | - |
| RESERVA DE CONTINGÊNCIA | 752.523,24 | 23,24 | - | - | 23,24 | - | - | 23,24 | - | - |
| RESERVA DO RPPS | - | - | - | - | - | - | - | - | - | - |
| DESPESAS (INTRA-ORÇAMENTÁRIAS)(IX) | - | - | - | - | - | - | - | - | - | - |
| SUBTOTAL DAS DESPESAS(X)=(VIII+IX) | 26.315.704,25 | 33.340.704,25 | 4.701.599,70 | 28.487.804,82 | 4.852.899,43 | 5.364.129,79 | 26.946.178,12 | 6.394.526,13 | 25.555.829,58 | 1.541.626,70 |
| AMORTIZAÇÃO DA DÍVIDA/REFINANCIAMENTO(XI) | - | - | - | - | - | - | - | - | - | - |
| Amortização da Dívida Interna | - | - | - | - | - | - | - | - | - | - |
| Dívida Mobiliária | - | - | - | - | - | - | - | - | - | - |
| Outras Dívidas | - | - | - | - | - | - | - | - | - | - |
| Amortização da Dívida Externa | - | - | - | - | - | - | - | - | - | - |
| Dívida Mobiliária | - | - | - | - | - | - | - | - | - | - |
| Outras Dívidas | - | - | - | - | - | - | - | - | - | - |
| SUBTOTAL C/ REFINANCIAMENTO(XII)=(X+XI) | 26.315.704,25 | 33.340.704,25 | 4.701.599,70 | 28.487.804,82 | 4.852.899,43 | 5.364.129,79 | 28.487.804,82 | 4.852.899,43 | 25.555.829,58 | 28.487.804,82 |
| SUPERÁVIT(XIII) | - | - | - | - | - | - | - | - | - | - |
| TOTAL(XIV)=(XII+XIII) | 26.315.704,25 | 33.340.704,25 | 4.701.599,70 | 28.487.804,82 | 4.852.899,43 | 5.364.129,79 | 28.487.804,82 | 4.852.899,43 | 25.555.829,58 | - |

FONTE: PRONIM RF - Responsabilidade Fiscal, 28/Jan/2016, 18h e 35m.

Nota: Durante o exercício, somente as despesas liquidadas são consideradas executadas. No encerramento do exercício, as despesas não liquidadas inscritas em restos a pagar não processados são também consideradas executadas. Dessa forma, para maior transparência, as despesas executadas estão segregadas em:

- a) Despesas liquidadas, consideradas aquelas em que houve a entrega do material ou serviço, nos termos do art. 63 da Lei 4.320/64;
b) Despesas empenhadas mas não liquidadas, inscritas em Restos a Pagar não processados, consideradas liquidadas no encerramento do exercício, por força do art.35, inciso II da Lei 4.320/64.



Prefeitura Municipal de Areiópolis



AVISO DE LICITAÇÃO DESERTA

Processo Licitatório n.º 40/2016 – Pregão Presencial n.º 001 / 2016.
A Comissão Específica de Licitação do Município de Areiópolis/SP, torna público e para conhecimento de quem interessar, que a licitação supramencionada, tendo como objeto a Aquisição parcelada de combustíveis (Óleo Diesel Comum, Óleo Diesel S-10 e Gasolina Comum), conforme anexo I que faz parte integrante deste Edital de Licitação, com data de abertura para o dia 28/01/2016 às 09:00 horas, foi considerada DESERTA, em face de ausência total de interessados. Areiópolis, 28 (vinte e oito) de Janeiro de 2016 (dois mil e dezesseis).

LUIS RICARDO DA ROSA PRESIDENTE
THAIZA DE MATTOS LEITE MEMBRO
THAMARA DE MATTOS LEITE MEMBRO



Prefeitura Municipal de Areiópolis



PREFEITURA MUNICIPAL DE AREIÓPOLIS

AVISO DE RETIFICAÇÃO E PRORROGAÇÃO DE EDITAL

Modalidade Tomada de Preços N.º 04 / 2016 – Processo n.º 61/2016

O Prefeito Municipal de Areiópolis, Amarildo Garcia Fernandes, no uso de suas atribuições legais, comunica aos interessados que foi prorrogado o prazo de abertura da Licitação Modalidade Tomada de Preços N.º 04 / 2016, objetivando a Escolha da Proposta mais vantajosa para a “Contratação de empresa para construção de Galpão para Incubadora de Empresas, localizada a Rodovia Marechal Rondon, Km 281, Distrito Industrial, com fornecimento de material, equipamentos e mão de obra com respectiva ART, sendo que o objeto deverá ser executado de acordo com os projetos e/ou anteprojetos, memoriais descritivos, planilhas de quantitativos e cronograma físico, em anexo, que

fazem parte integrante do presente Edital, cuja obra é relativa ao Convênio n.º 075/2015, firmado entre o Município de Areiópolis e a SUBSECRETARIA DE RELACIONAMENTO COM MUNICÍPIOS DO ESTADO DE SÃO PAULO – CASA CIVIL”. Abertura prevista para às 14:00 horas do dia 03/02/2016, fica prorrogada para às 09:00hs do dia 17/02/2016. Outrossim, foi constatado erro nas informações contidas na Planilha Orçamentária, no item 5 – (cobertura), sendo o mesmo retificado pelo Engenheiro Responsável. Maiores informações e alterações disponíveis junto a Prefeitura Municipal de Areiópolis, localizada na Rua Dr. Pereira de Rezende, 230, bairro Centro, CEP 18.670-000, telefone (14) 3846.9800, setor de Licitações.

Areiópolis, 28 de Janeiro de 2016.

AMARILDO GARCIA FERNANDES
PREFEITO MUNICIPAL



Prefeitura Municipal de Areiópolis



Prefeitura Municipal de Areiópolis - SP - Poder Executivo
RELATÓRIO DE GESTÃO FISCAL
DEMONSTRATIVO DA DISPONIBILIDADE DE CAIXA E DOS RESTOS A PAGAR
ORÇAMENTO FISCAL E DA SEGURIDADE SOCIAL
Janeiro a Dezembro de 2015

RGF - ANEXO 5 (LRF, Art. 55, Inciso III, alínea 'a')

R\$ 1,00

| IDENTIFICAÇÃO DE RECURSOS | DISPONIBILIDADE DE CAIXA BRUTA (A) | OBRIGAÇÕES FINANCEIRAS | | | | DISPONIBILIDADE DE CAIXA LÍQUIDA (ANTES DA INSCRIÇÃO EM RESTOS A PAGAR NÃO PROCESSADOS) (F) = (A - (B+C+D+E)) | RESTOS A PAGAR EMPENHADOS E NÃO LIQUIDADOS DO EXERCÍCIO | EMPENHOS NÃO LIQUIDADOS CANCELADOS (NÃO INSCRITOS POR INSUFICIÊNCIA FINANCEIRA) |
|---|------------------------------------|---------------------------------------|---------------------|---|-----------------------------------|---|---|---|
| | | RESTOS A PAGAR LIQUIDADOS E NÃO PAGOS | | RESTOS A PAGAR EMPENHADOS E NÃO LIQUIDADOS DE EXERCÍCIOS ANTERIORES (D) | DEMAIS OBRIGAÇÕES FINANCEIRAS (E) | | | |
| | | DE EXERCÍCIOS ANTERIORES (B) | DO EXERCÍCIO (C) | | | | | |
| TOTAL DOS RECURSOS VINCULADOS(I) | 2.289.369,34 | 108.673,46 | 241.572,24 | 28.994,74 | 509.128,95 | 1.400.999,95 | 122.043,85 | - |
| TRANSFERÊNCIAS E CONVÊNIO ESTADUAIS-VINCULADOS | 1.594.007,07 | 31.526,64 | 149.219,43 | 22.776,40 | -24.763,63 | 1.415.248,23 | - | - |
| TRANSFERÊNCIAS E CONVÊNIO FEDERAIS-VINCULADOS | 695.362,27 | 77.146,82 | 92.352,81 | 6.218,34 | 533.892,58 | -14.248,28 | 122.043,85 | - |
| TOTAL DOS RECURSOS NÃO VINCULADOS(II) | -764.219,41 | 1.123.008,54 | 1.148.776,30 | 241.378,32 | -337.431,30 | -2.939.951,27 | 1.419.582,85 | - |
| TESOURO | -764.219,41 | 1.123.008,54 | 1.148.776,30 | 241.378,32 | -337.431,30 | -2.939.951,27 | 1.419.582,85 | - |
| TOTAL (III) = (I+II) | 1.525.149,93 | 1.231.682,00 | 1.390.348,54 | 270.373,06 | 171.697,65 | -1.538.951,32 | 1.541.626,70 | - |
| REGIME PRÓPRIO DE PREVIDÊNCIA DOS SERVIDORES⁴ | - | - | - | - | - | - | - | - |

FONTE: PRONIM RF - Responsabilidade Fiscal, 28/Jan/2016, 19h e 01m.

Nota: ⁴ A disponibilidade de caixa do RPPS está comprometida com o Passivo Atuarial



Prefeitura Municipal de Areiópolis



Prefeitura Municipal de Areiópolis - SP
Poder Executivo
Relatório de Gestão Fiscal
Demonstrativo da Despesa com Pessoal
Orçamentos Fiscal e da Seguridade Social
Janeiro/2015 a Dezembro/2015

RGF - ANEXO I (LRF, Art. 55, inciso I, alínea "a")

R\$ 1,00

| DESPESA COM PESSOAL | DESPESAS EXECUTADAS (Últimos 12 Meses) | |
|---|--|---|
| | LIQUIDADAS (a) | INSCRITAS EM RESTOS A PAGAR NÃO-PROCESSADOS (b) |
| | DESPESA BRUTA COM PESSOAL (I) | 14.400.679,49 |
| Pessoal Ativo | 14.355.197,73 | - |
| Pessoal Inativo e Pensionistas | 45.481,76 | - |
| Outras Despesas de Pessoal decorrentes de Contratos de Terceirização (§ 1º do art. 18 da LRF) | - | - |
| DESPESAS NÃO COMPUTADAS (§ 1º do art. 19 da LRF) (II) | - | - |
| Indenizações por Demissão e Incentivos à Demissão Voluntária | - | - |
| Decorrentes de Decisão Judicial de período anterior ao da apuração | - | - |
| Despesas de Exercícios Anteriores de período anterior ao da apuração | - | - |
| Inativos e Pensionistas com Recursos Vinculados | - | - |
| DESPESA LÍQUIDA COM PESSOAL (III) = (I - II) | 14.400.679,49 | - |

| APURAÇÃO DO CUMPRIMENTO DO LIMITE LEGAL | Valor | % sobre a RCL |
|---|---------------|---------------|
| RECEITA CORRENTE LÍQUIDA - RCL (IV) | 25.231.210,58 | - |
| DESPESA TOTAL COM PESSOAL - DTP (V) = (IIIa + IIIb) | 14.400.679,49 | 57,07 |
| LIMITE MÁXIMO (VI) (incisos I, II e III, art. 20 da LRF) | 13.624.853,71 | 54,00 |
| LIMITE PRUDENCIAL (VII) = (0,95 * VI) (parágrafo único do art. 22 da LRF) | 12.943.611,03 | 51,30 |
| LIMITE DE ALERTA (VIII) = (0,90 * VI) (inciso II do § 1º do art. 59 da LRF) | 12.262.368,34 | 48,60 |

FONTE: PRONIM RF - Responsabilidade Fiscal, 28/Jan/2016, 18h e 52m.

Nota: Durante o exercício, somente as despesas liquidadas são consideradas executadas. No encerramento do exercício, as despesas não liquidadas inscritas em restos a pagar não processados são também consideradas executadas. Dessa forma, para maior transparência, as despesas executadas estão segregadas em:

- Despesas liquidadas, consideradas aquelas em que houve a entrega do material ou serviço nos termos do art. 63 da Lei 4.320/64;
- Despesas empenhadas mas não liquidadas, inscritas em Restos a Pagar não processados, consideradas liquidadas no encerramento do exercício, por força inciso II do art. 35 da Lei 4.320/64.



Prefeitura Municipal de Lençóis Paulista



PREFEITURA MUNICIPAL DE LENÇÓIS PAULISTA - SP
COMISSÃO MUNICIPAL DE SERVIÇO CIVIL
EDITAL DE RETIFICAÇÃO REFERENTE AO PROCESSO SELETIVO Nº. 01/16 - PROFESSORES SUBSTITUTOS

A Comissão Municipal de Serviço Civil de Lençóis Paulista, considerando:

a) QUE, diante do comunicado do Conselho Regional de Educação Física da 4ª Região - CREF4/SP - de que todo aquele que exerce atividade profissional de Educação Física deve possuir registro junto ao sistema CONFEF/CREF's;

RESOLVE:

1) RETIFICAR parcialmente o quadro de cargos e vagas constantes no Capítulo I do Edital de Processo Seletivo nº. 01/16. Onde se lê: "Serão aceitas inscrições para estudantes em todos os cargos.", leia-se: "Serão aceitas inscrições para estudantes em todos os cargos. Não será permitido o ingresso ao cargo de Professor Substituto de Ensino Fundamental II - Linguagens e Códigos para estudantes de curso superior de Educação Física."

2) Os candidatos eventualmente inscritos e que não estejam cadastrados no CONFEF/CREF's deverão requerer a devolução do valor da inscrição através de requerimento junto à Comissão Municipal de Serviço Civil, sita na Avenida Brasil, 850, Centro, Lençóis Paulista, SP.

Lençóis Paulista, 29 de janeiro de 2016.

MARCOS NORABELE
Presidente

Publicado no jornal O Eco, no dia 30 de janeiro de 2016. Na página C2. Valor da publicação R\$ 64,01.



Prefeitura Municipal de Lençóis Paulista



PREFEITURA MUNICIPAL DE LENÇÓIS PAULISTA

CONVÊNIO HNSP 2015; CONVENIENTE: Associação Beneficente Hospital Nossa Senhora da Piedade; CNPJ: 51.425.106/0001-78; OBJETO: Cooperação mútua para assistência à saúde no âmbito do Sistema Único de Saúde no Município de Lençóis Paulista; DATA ASSINAT: 01/10/2015; VIGÊNCIA: 30/09/2019; FUNDAMENTO: Lei Municipal nº 3.308, de 30/09/2003, alterada pela Lei Municipal nº 3.574, de 07/03/2006.

Publicado no jornal O Eco, no dia 30 de janeiro de 2016. Na página C2. Valor da publicação R\$ 33,19.



Câmara Municipal de Lençóis Paulista



DEPARTAMENTO DE FINANÇAS
CONTABILIDADE
Demonstrativo de Apuração das Despesas com Pessoal - LEGISLATIVO - Período: 3º Quadrimestre / 2015.

| EVOLUÇÃO DA DESPESA LÍQUIDA NOS ÚLTIMOS DOZE MESES | | | | | | | | | | | | | |
|---|-------------------|-------------------|-------------------|-------------------|-------------------|-------------------|-------------------|-------------------|-------------------|-------------------|-------------------|-------------------|---------------------|
| | Janeiro | Fevereiro | Março | Abril | Maio | Junho | Julho | Agosto | Setembro | Outubro | Novembro | Dezembro | TOTAIS |
| DESPESAS COM PESSOAL | | | | | | | | | | | | | |
| 01 VENCIMENTO E VANTAGENS FIXAS - PESSOAL ATIVO | 120.506,94 | 103.664,29 | 131.010,29 | 107.437,50 | 118.233,25 | 112.539,18 | 109.294,37 | 123.352,95 | 110.987,91 | 114.325,59 | 124.442,55 | 195.840,85 | 1.471.635,67 |
| 02 TERCEIRIZAÇÃO DE MÃO-DE-OBRA | 3.549,35 | 1.910,65 | 1.091,16 | 1.208,07 | 1.169,00 | 1.208,07 | 1.169,00 | 1.208,07 | 1.208,07 | 1.169,00 | 1.208,07 | 1.208,04 | 17.306,55 |
| 04 REMUNERAÇÃO DOS AGENTES POLITICOS | 53.382,47 | 53.382,47 | 57.492,94 | 57.492,94 | 57.492,94 | 56.323,11 | 57.492,94 | 57.361,85 | 57.361,85 | 57.361,85 | 57.361,85 | 57.361,85 | 679.869,06 |
| 05 ENCARGOS SOCIAIS | 23.431,13 | 22.417,72 | 27.795,19 | 27.614,03 | 28.289,27 | 28.136,86 | 28.278,74 | 27.318,67 | 28.120,59 | 28.071,57 | 29.221,12 | 45.439,81 | 344.134,70 |
| SUBTOTAL(I) | 200.869,89 | 181.375,13 | 217.389,58 | 193.752,54 | 205.184,46 | 198.207,22 | 196.235,05 | 209.241,54 | 197.678,42 | 200.928,01 | 212.233,59 | 299.850,55 | 2.512.945,98 |
| DESPESAS NÃO COMPUTADAS | | | | | | | | | | | | | |
| 01 INDENIZAÇÃO POR DEMISSÕES | 0,00 | 0,00 | 0,00 | 0,00 | 0,00 | 0,00 | 0,00 | 0,00 | 0,00 | 0,00 | 0,00 | 0,00 | 0,00 |
| 02 INCENTIVO A DEMISSÃO VOLUNTÁRIA | 0,00 | 0,00 | 0,00 | 0,00 | 0,00 | 0,00 | 0,00 | 0,00 | 0,00 | 0,00 | 0,00 | 0,00 | 0,00 |
| 03 DECORRENTES DE DECISÃO JUDICIAL E EXERCÍCIOS ANTERIORES | 0,00 | 0,00 | 0,00 | 0,00 | 0,00 | 0,00 | 0,00 | 0,00 | 0,00 | 0,00 | 0,00 | 0,00 | 0,00 |
| 04 DESPESA COM INATIVOS E PENSIONISTAS CUSTEADAS COM RECURSOS VINCULADOS | 0,00 | 0,00 | 0,00 | 0,00 | 0,00 | 0,00 | 0,00 | 0,00 | 0,00 | 0,00 | 0,00 | 0,00 | 0,00 |
| SUBTOTAL(II) | 0,00 | 0,00 | 0,00 | 0,00 | 0,00 | 0,00 | 0,00 | 0,00 | 0,00 | 0,00 | 0,00 | 0,00 | 0,00 |
| TOTAL LIQUIDO (I-II) | 200.869,89 | 181.375,13 | 217.389,58 | 193.752,54 | 205.184,46 | 198.207,22 | 196.235,05 | 209.241,54 | 197.678,42 | 200.928,01 | 212.233,59 | 299.850,55 | 2.512.945,98 |

ANDERSON PRADO DE LIMA
PRESIDENTE
RG. 29.268.994-9

FERNANDA ELISA MACEDO
CONTADORA
CRC ISP294904/O-9

JOSÉ VERGÍLIO GRANDI
RESPONSÁVEL PELO CONTROLE INTERNO

Publicado no jornal O Eco, no dia 30 de janeiro de 2016. Na página C2. Valor da publicação R\$ 161,54.



Prefeitura Municipal de Lençóis Paulista

PREFEITURA MUNICIPAL DE LENÇÓIS PAULISTA

DIRETORIA DE FINANÇAS
ORDEM CRONOLÓGICA DE PAGAMENTOS

Em atendimento ao disposto no artigo 5º da Lei Federal nº 8666/1993, Instrução 02/95 item II e aditamento 01/97 do Tribunal de Contas do Estado de São Paulo, informamos a alteração da ordem cronológica de pagamentos, em decorrência dos empenhos relacionados serem referentes a serviços e materiais indispensáveis para o funcionamento desta Prefeitura Municipal, motivo pelo qual justificamos a quebra da ordem cronológica para pagamentos de fornecedores abaixo identificados:

| | | | |
|----------|------------|---|---------------|
| 20/01/16 | 1166-2016 | BOLSA TECNICO/ATLETA | R\$ 12.000,00 |
| 20/01/16 | 1164-2016 | POLICIA MILITAR – ATIVIDADE DELEGADA | R\$ 11.935,14 |
| 22/01/16 | 1211-2016 | ORQUESTRA MUNICIPAL DE SOPROS | R\$ 15.326,60 |
| 27/01/16 | 635-2016 | COMPANHIA PAULISTA DE FORCA E LUZ | R\$ 6.823,62 |
| 28/01/16 | 430-2015 | EDITORA E JORNAL FOLHA POPULAR LTDA ME | R\$ 1.327,16 |
| 29/01/16 | 354-2016 | ASSOCIACAO PAULISTA DE MUNICIPIOS | R\$ 6.998,40 |
| 29/01/16 | 250-2016 | COMPANHIA PAULISTA DE FORCA E LUZ | R\$ 10.554,99 |
| 29/01/16 | 466-2016 | IMPRESA OFICIAL DO ESTADO S/A | R\$ 193,60 |
| 29/01/16 | 1795-2015 | METROPOLITAN LIFE SEGUROS E PREV. PRIVADA S/A | R\$ 119,39 |
| 29/01/16 | 20437-2015 | VECOL VEICULOS LTDA | R\$ 697,63 |
| 29/01/16 | 211-2016 | IPIRANGA PRODUTOS DE PETROLEO S/A | R\$ 3.100,80 |
| 29/01/16 | 19541-2015 | IPIRANGA PRODUTOS DE PETROLEO S/A | R\$ 22.399,20 |
| 29/01/16 | 173-2016 | CARLOS ROBERTO DE MATTOS CASTIGLIONI | R\$ 77,00 |
| 29/01/16 | 1274-2016 | INSTITUTO NACIONAL DE SEGURIDADE SOCIAL | R\$ 140,00 |
| 29/01/16 | 175-2016 | DOUGLAS APARECIDO ZAFFALON | R\$ 77,00 |
| 29/01/16 | 1273-2016 | INSTITUTO NACIONAL DE SEGURIDADE SOCIAL | R\$ 140,00 |
| 29/01/16 | 174-2016 | SIGMAR JOSE GARAVELLI | R\$ 92,40 |
| 29/01/16 | 1571-2016 | INSTITUTO NACIONAL DE SEGURIDADE SOCIAL | R\$ 168,00 |
| 29/01/16 | 869-2016 | ELIZ LINE TRANSPORTE TURISMO LTDA | R\$ 828,95 |
| 29/01/16 | 992-2016 | ELIZ LINE TRANSPORTE TURISMO LTDA | R\$ 112,10 |
| 29/01/16 | 993-2016 | ELIZ LINE TRANSPORTE TURISMO LTDA | R\$ 224,20 |
| 29/01/16 | 994-2016 | ELIZ LINE TRANSPORTE TURISMO LTDA | R\$ 560,50 |
| 29/01/16 | 995-2016 | ELIZ LINE TRANSPORTE TURISMO LTDA | R\$ 112,10 |
| 29/01/16 | 867-2016 | ELIZ LINE TRANSPORTE TURISMO LTDA | R\$ 837,80 |
| 29/01/16 | 868-2016 | ELIZ LINE TRANSPORTE TURISMO LTDA | R\$ 660,80 |
| 29/01/16 | 870-2016 | ELIZ LINE TRANSPORTE TURISMO LTDA | R\$ 413,00 |
| 29/01/16 | 891-2016 | ELIZ LINE TRANSPORTE TURISMO LTDA | R\$ 2.389,50 |
| 29/01/16 | 996-2016 | ELIZ LINE TRANSPORTE TURISMO LTDA | R\$ 224,20 |
| 29/01/16 | 846-2016 | ITAU SEGUROS DE AUTO E RESIDENCIA S.A. | R\$ 2.474,41 |
| 29/01/16 | 845-2016 | ITAU SEGUROS DE AUTO E RESIDENCIA S.A. | R\$ 2.353,70 |

RS 103.362,19

Lençóis Paulista, 29 de Janeiro de 2016

Júlio Antônio Gonçalves

Diretor de Finanças

Publicado no jornal O Eco, no dia 30 de janeiro de 2016. Na página C3. Valor da publicação R\$ 167,66.



Prefeitura Municipal de Lençóis Paulista

CN-SIFPM MUNICIPIO DE LENCOIS PAULISTA CONAM
RELATORIO DE GESTAO FISCAL
DEMONSTRATIVO DAS OPERACOES DE CREDITO
ORCAMENTOS FISCAL E DA SEGURIDADE SOCIAL
Periodo de Referencia: JANEIRO a DEZEMBRO/2015 - 3o. QUADRIMESTRE

| | | | |
|--|-------------------------------|--------------------------------------|--|
| RGF - ANEXO 4 (LRF, art. 55, inciso I, alinea "d" e inciso III alinea "c") | | R\$ 1,00 | |
| OPERACOES DE CREDITO | VALOR REALIZADO | | |
| | No Quadrimestre de referencia | Até o Quadrimestre de referencia (a) | |
| SUJEITAS AO LIMITE PARA FINS DE CONTRATACAO (I) | 0,00 | 0,00 | |
| Mobiliária | | | |
| Interna | | | |
| Externa | | | |
| Contratual | | | |
| Interna | | | |
| Externa | | | |
| NAO SUJEITAS AO LIMITE PARA FINS DE CONTRATACAO (II) | 0,00 | 0,00 | |
| Parcelamento de Dividas | | | |
| De Tributos | | | |
| De Contribuicoes Sociais | | | |
| Previdenciarias | | | |
| Demais Contribuicoes Sociais | | | |
| Do FGTS | | | |
| Melhoria da Adm.de Rec.e da Gestao Fiscal,Financ. e Patrim | | | |
| Programa de Iluminacao Publica - RELUZ | | | |
| Outras Operacoes de Credito nao Sujeitas ao Limite | | | |
| APURACAO DO CUMPRIMENTO DOS LIMITES | Valor | % Sobre a RCL | |
| RECEITA CORRENTE LIQUIDA - RCL | 187.922.206,75 | - | |
| OPERACOES VEDADAS | | | |
| Do Periodo de Referencia (III) | | | |
| De Periodos Anteriores ao de Referencia | | | |
| TOTAL CONSID. P/FINS APURACAO CUMPRIMENTO LIMITE (IV)=(Ia+III) | 0,00 | 0,00 | |
| LIMITE GERAL DEFINIDO POR RESOLUCAO DO SENADO FEDERAL PARA AS OPERACOES DE CREDITO INTERNAS E EXTERNAS | 30.067.553,08 | 16,00 | |
| LIMITE DE ALERTA (inciso III do par.1o do art. 59 da LRF) 14,4% | 27.060.797,77 | 14,40 | |
| OPERACOES DE CREDITO POR ANTECIPACAO DA RECEITA ORCAMENTARIA | 0,00 | 0,00 | |
| LIMITE DEFINIDO POR RESOLUCAO DO SENADO FEDERAL PARA AS OPERACOES DE CREDITO POR ANTECIPACAO DA RECEITA ORCAMENTARIA | 13.154.554,47 | 7,00 | |
| TOTAL CONSIDERADO P/CONTRATACAO NOVAS OP. CREDITO (V)=(IV + IIA) | 0,00 | 0,00 | |

FOUVE: CN-SIFPM - sistema Integrado de Financas Publicas Municipais, Unidade responsavel- CONTABILIDADE
Data da emissao 28/JAN/2016 e hora de emissao 16:27
Os dados da entidade CAMARA MUNICIPAL foram extraídos do sistema FIORILLI S/C LTDA. - SOFTWARE
Os dados da entidade SERVIÇO AUTÔNOMO DE ÁGUA E ESGOTOS - SAAE foram extraídos do sistema CECAM
Notas: (1) Para fins de contratacao de operacoes de credito, verificadas pela STN segundo o Manual para Instrucao de Pleitos, serao consideradas no calculo do limite as operacoes que pressupõem ingresso financeiro.

| | |
|--|---|
| <p>IZABEL CRISTINA C. LORENZETTI PREFEITA MUNICIPAL CPF-601.401.438-15</p> | <p>JULIO ANTONIO GONCALVES DIRETOR DE FINANÇAS CPF-120.036.368-03</p> |
| <p>ADRIANO CARLOS PACCOLA COORDENADOR DE CONTABILIDADE CRC-TC 1SP220.456/0-4</p> | <p>WAGNER JOSE RIBEIRO RESPONSÁVEL PELO CONTROLE INTERNO CPF-334.322.488-06</p> |

Publicado no jornal O Eco, no dia 30 de janeiro de 2016. Na página C3. Valor da publicação R\$ 171,30.



Serviço Autônomo de Água e Esgotos de Lençóis Paulista



SERVIÇO AUTÔNOMO DE ÁGUA E ESGOTOS DE LENÇÓIS PAULISTA
RATIFICAÇÃO DE LICITAÇÃO – SESSÃO PÚBLICA DE PREGÃO PRESENCIAL
PREGÃO PRESENCIAL Nº 31/2015 – PROCESSO 52/15

O Serviço Autônomo de Água e Esgoto de Lençóis Paulista torna público que a sessão do Pregão Presencial nº 31/2015 - Processo 52/15, tendo por objeto o registro de preços para os serviços de impressões gráficas de informativos institucionais, foi redesignada para o dia 04 de fevereiro de 2016 às 14:00 horas, devido à enchente ocorrida no dia 13 de janeiro de 2016 que inundou todas as instalações da autarquia de modo a impedir a realização do pregão na data anteriormente marcada (18.01.2016). O SAAE esclarece, ainda, que a nova sessão será realizada em sua sede administrativa, situada na Rua XV de novembro nº 1.111, centro, em Lençóis Paulista. O Edital e seus anexos encontram-se disponíveis no Setor de Licitações, no endereço supracitado, ou através do site: www.saaelp.sp.gov.br. Maiores informações através do telefone (14) 3269-7700. Lençóis Paulista, 29 de janeiro de 2016. José Antonio Marise – Diretor.

Publicado no jornal O Eco, no dia 30 de janeiro de 2016. Na página C3. Valor da publicação R\$ 54,67.



Prefeitura Municipal de Lençóis Paulista

PREFEITURA MUNICIPAL DE LENÇÓIS PAULISTA

A Diretora Administrativa da Prefeitura Municipal de Lençóis Paulista, Estado de São Paulo, usando das atribuições que lhe são conferidas por lei, e, em, cumprimento ao disposto na alínea 'a' do artigo 59 da Lei Orgânica do Município, torna público os seguintes atos oficiais:

- Decreto 006 de 4.01.2016.....Estabelece a programação financeira e o cronograma de execução mensal de desembolso para o exercício de 2016 da Administração pública direta e indireta.
Decreto 026 de 21.01.2016.....Prorroga prazo para adesão ao Parcelamento Administrativo Especial de que trata a Lei Municipal n.º 4.802, de 2 de dezembro de 2015.
Decreto 027 de 21.01.2016.....Dispõe sobre a suplementação de verbas do orçamento vigente no valor de R\$ 2.879,80.
Portaria 045 de 26.01.2016.....Abre processo administrativo em face de servidor público municipal.
Portaria 042 de 26.01.2016.....Abre processo administrativo em face de servidora pública municipal.
Portaria 043 de 26.01.2016.....Reprende servidora pública municipal em face de sentença proferida em processo sumário.
Portaria 044 de 26.01.2016.....Arquiva processo sumário promovido em face de servidora pública municipal.
Portaria 045 de 26.01.2016.....Nomeia Suellen Soares dos Santos Costa para o cargo de Professor de Educação Infantil II.
Portaria 046 de 29.01.2016.....Nomeia Andreia Leal de Carvalho para o cargo de Professor de Ensino Fundamental I.
Portaria 047 de 29.01.2016.....Nomeia Aline Diniz de Amorim para o cargo de Professor de Ensino Fundamental I.
Portaria 048 de 29.01.2016.....Nomeia Erica Giglioli Zacharias para o cargo de Professor de Ensino Fundamental I.
Portaria 049 de 29.01.2016.....Nomeia Jacqueline Quintas Lopes para o cargo de Professor de Ensino Fundamental I.
Portaria 050 de 29.01.2016.....Nomeia Simone Oliveira de Souza para o cargo de Professor de Ensino Fundamental I.
Portaria 051 de 29.01.2016.....Nomeia Andrea Leite Tezolin Bertolucci para o cargo de Professor de Ensino Fundamental I.
Portaria 052 de 29.01.2016.....Nomeia Viviane Rodrigues para o cargo de Professor de Educação Especial.
Portaria 053 de 29.01.2016.....Nomeia Vania Rubian de Melo da Silva para o cargo de Professor de Educação Especial.
Portaria 054 de 29.01.2016.....Nomeia Rafael Toledo Andrade para o cargo de Professor de Ensino Fundamental II – Matemática.
Portaria 055 de 29.01.2016.....Nomeia Andre Placca Tagliatela para o cargo de Professor de Ensino Fundamental II – Matemática.
Portaria 056 de 29.01.2016.....Nomeia Leandro Paschoarelli para o cargo de Professor de Ensino Fundamental II – História.
Portaria 057 de 29.01.2016.....Nomeia Roberto Pereira dos Santos para o cargo de Professor de Ensino Fundamental II – Artes.
Portaria 058 de 29.01.2016.....Nomeia Naiara Pelegrin para o cargo de Professor de Educação Infantil I.
Portaria 059 de 29.01.2016.....Nomeia Cassia Aparecida Bissotto Dias para o cargo de Professor de Educação Infantil I.
Portaria 060 de 29.01.2016.....Nomeia Livia Pinheiro Pereira Afonso para o cargo de Professor de Educação Infantil I.
Portaria 061 de 29.01.2016.....Nomeia Jady Giovana Cicone de Freitas para o cargo de Professor de Educação Infantil I.
Portaria 062 de 29.01.2016.....Nomeia Elaine Cristina Garcia para o cargo de Professor de Educação Infantil I.
Portaria 063 de 29.01.2016.....Nomeia Camila Francisco Florencio para o cargo de Professor de Educação Infantil I.
Portaria 064 de 29.01.2016.....Nomeia Leandra Aparecida Canduzin da Cunha para o cargo de Professor de Educação Infantil I.
Portaria 065 de 29.01.2016.....Nomeia Telma Cristina da Silva Angelico para o cargo de Diretor de Escola.
Portaria 066 de 29.01.2016.....Nomeia Camila Macedo Ramos para a função temporária de Professor de Educação Especial.
Portaria 067 de 29.01.2016.....Nomeia Tania Regina Monticeli Vitorino para a função temporária de Professor de Educação Especial.
Portaria 068 de 29.01.2016.....Nomeia Lucia Regina Boranelli para a função temporária de Professor de Ensino Fundamental II – Português.
Portaria 069 de 29.01.2016.....Nomeia Poliana Ruiz Pires Borin para a função temporária de Professor de Ensino Fundamental II – Português.
Portaria 070 de 29.01.2016.....Nomeia Gessica Pimentel Correia para a função temporária de Professor de Ensino Fundamental I.
Portaria 071 de 29.01.2016.....Nomeia Fabiana Meira da Fonseca para a função temporária de Professor de Ensino Fundamental I.
Portaria 072 de 29.01.2016.....Nomeia Elisangela Pereira dos Santos para a função temporária de Professor de Ensino Fundamental I.
Portaria 073 de 29.01.2016.....Nomeia Vivian Thais Godinho para a função temporária de Professor Orientador de Informática Educacional.
Portaria 074 de 29.01.2016.....Nomeia Rita de Cássia Malagi para a função temporária de Professor Orientador de Informática Educacional.
Portaria 075 de 29.01.2016.....Nomeia Cristiane Maria Cavalcanti Moretto para o cargo de Professor de Educação Infantil II.
Portaria 076 de 29.01.2016.....Nomeia Eliete Fernanda Machado para o cargo de Professor de Educação Infantil II.
Portaria 077 de 29.01.2016.....Nomeia Fernanda Rodrigues Guiotti para o cargo de Professor de Educação Infantil II.
Portaria 078 de 29.01.2016.....Nomeia Camila Malavazi Bento da Silva para o cargo de Professor de Educação Infantil II.
Portaria 079 de 29.01.2016.....Nomeia Valquiria Regina Nascimento da Silva para o cargo de Professor de Educação Infantil II.
Portaria 080 de 29.01.2016.....Nomeia Fernanda Martins Sarzi para o cargo de Professor de Educação Infantil II.
Portaria 081 de 29.01.2016.....Nomeia Amanda Cristina Madoglio Henrique para o cargo de Professor de Educação Infantil II.
Portaria 082 de 29.01.2016.....Nomeia Neusa Mariano Gonçalves Cunha para o cargo de Professor de Educação Infantil II.
Portaria 083 de 29.01.2016.....Nomeia Andreia Soares dos Santos para a função temporária de Professor de Ensino Fundamental I.
Portaria 084 de 29.01.2016.....Nomeia Patricia Cristina de Moraes para a função temporária de Professor de Ensino Fundamental I.
Portaria 085 de 29.01.2016.....Nomeia Eduarda Pinto Gasparotto para a função temporária de Professor de Ensino Fundamental I.
Portaria 086 de 29.01.2016.....Nomeia Giseli Roberta Marrichi para a função temporária de Professor de Ensino Fundamental I.
Portaria 087 de 29.01.2016.....Nomeia Jaqueline Ramponi de Araújo para a função temporária de Professor de Ensino Fundamental I.
Portaria 088 de 29.01.2016.....Nomeia Silmara Dias Lopes para a função temporária de Professor de Ensino Fundamental I.
Portaria 089 de 29.01.2016.....Nomeia Leticia Morbi Perantoni Magalhães para a função temporária de Professor de Ensino Fundamental I.
Portaria 090 de 29.01.2016.....Nomeia Rosana Maria Trevisan Ribeiro para a função temporária de Professor de Ensino Fundamental I.
Portaria 091 de 29.01.2016.....Nomeia Lucy Aparecida Vieira da Silva para a função temporária de Professor de Ensino Fundamental I.
Portaria 092 de 29.01.2016.....Nomeia Maria José Ruiz para a função temporária de Professor de Ensino Fundamental I.
Portaria 093 de 29.01.2016.....Nomeia Ana Cristina da Silva para a função temporária de Professor de Ensino Fundamental I.
Portaria 094 de 29.01.2016.....Nomeia Tatiane Regina dos Santos para a função temporária de Professor de Ensino Fundamental I.
Portaria 095 de 29.01.2016.....Nomeia Aline Cristina Bueno para a função temporária de Professor de Ensino Fundamental II – Português.
Portaria 096 de 29.01.2016.....Nomeia Adriana Paula da Silva Moraes para a função temporária de Professor de Ensino Fundamental II – Português.
Portaria 097 de 29.01.2016.....Nomeia Victor Marquez para a função temporária de Professor de Ensino Fundamental II – Português.
Portaria 098 de 29.01.2016.....Nomeia Eduardo Alexandre Rodrigues para a função temporária de Professor de Ensino Fundamental II – Matemática.
Portaria 099 de 29.01.2016.....Nomeia Danilo Luiz de Oliveira para a função temporária de Professor de Ensino Fundamental II – Matemática.
Portaria 100 de 29.01.2016.....Nomeia Simone Angélico para a função temporária de Professor de Ensino Fundamental II – Matemática.
Portaria 101 de 29.01.2016.....Nomeia Maria José da Silva para a função temporária de Professor de Ensino Fundamental II – Matemática.
Portaria 102 de 29.01.2016.....Nomeia Camila Letícia Rodrigues Sebrinan para a função temporária de Professor de Ensino Fundamental II – História.
Portaria 103 de 29.01.2016.....Nomeia Caio Rodrigues Eulálio para a função temporária de Professor de Ensino Fundamental II – História.
Portaria 104 de 29.01.2016.....Nomeia Flaverson Gabriel de Almeida para a função temporária de Professor de Ensino Fundamental II – História.
Portaria 105 de 29.01.2016.....Nomeia Ana Paula Ferraz da Silva Santos para a função temporária de Professor de Ensino Fundamental II – Ciências.
Portaria 106 de 29.01.2016.....Nomeia Graziela Aparecida Silva Gonçalves para a função temporária de Professor de Ensino Fundamental II – Ciências.
Portaria 107 de 29.01.2016.....Nomeia Cristiana Regina Romão de Moraes para a função temporária de Professor de Ensino Fundamental II – Ciências.
Portaria 108 de 29.01.2016.....Nomeia Marcos Batista de Medeiros para a função temporária de Professor de Ensino Fundamental II – Matemática.
Portaria 109 de 29.01.2016.....Nomeia Vanessa de Oliveira Sales para o cargo de Professor de Educação Infantil II.
Portaria 110 de 29.01.2016.....Nomeia Thais Fernanda Mendes para a função temporária de Professor de Ensino Fundamental I.
Portaria 111 de 29.01.2016.....Nomeia Neide Oliveira de Freitas para a função temporária de Professor de Ensino Fundamental I.
Portaria 112 de 29.01.2016.....Nomeia Gisele Maria dos Anjos para a função temporária de Professor de Ensino Fundamental II – Português.
Portaria 113 de 29.01.2016.....Nomeia Michele Andresa Augusto para a função temporária de Professor de Ensino Fundamental II – Matemática.
Portaria 114 de 29.01.2016.....Nomeia Liana de Cássia Alves para a função temporária de Professor de Ensino Fundamental II – Educação Física.
Portaria 115 de 29.01.2016.....Nomeia Maiara Hellen de Moraes Barbosa para a função temporária de Professor de Ensino Fundamental II – Educação Física.
Portaria 116 de 29.01.2016.....Nomeia Rejane Barbosa Dutra para a função temporária de Professor de Ensino Fundamental II – Arte.
Portaria 117 de 29.01.2016.....Nomeia Rosangela Bento Vieira para o cargo de Professor de Ensino Fundamental I.
Portaria 118 de 29.01.2016.....Nomeia Vania Cristina Martins da Silva para o cargo de Professor de Ensino Fundamental I.

Errata: A Portaria n.º 033 de 13.01.2016 publicada na edição do Jornal O ECO de 27.01.2016, página A4, contém incorreções em seu título. Onde grafou-se: "...5 de dezembro de 2012." leia-se "... 5 de dezembro de 2002."

Lençóis Paulista, 29 de janeiro de 2016.

Silvia Maria Gasparotto Venturini
Diretora Administrativa

Publicado no jornal O Eco, no dia 30 de janeiro de 2016. Na página C3. Valor da publicação R\$ 400,93.



Prefeitura Municipal de Areiópolis



Prefeitura Municipal de Areiópolis - SP
Relatório Resumido de Execução Orçamentária
Demonstrativo da Execução das Despesas por Função/Subfunção
Orçamento Fiscal e da Seguridade Social
Janeiro a Dezembro 2015/Bimestre Novembro-Dezembro

RREO - ANEXO II(LRF, Art. 52, inciso II, alínea 'c')

R\$ 1,00

| FUNÇÃO/SUBFUNÇÃO | Dotação Inicial | Dotação Atualizada (a) | Despesas Empenhadas | | | SALDO (c)=(a-b) | Despesas Liquidadas | | | SALDO (e)=(a-d) | Inscritas em Restos a Pagar Não Processados (f) |
|--|----------------------|------------------------|---------------------|----------------------|---------------|---------------------|---------------------|----------------------|---------------|----------------------|---|
| | | | No Bimestre | Até o Bimestre (b) | % (b/total b) | | No Bimestre | Até o Bimestre (d) | % (d/total d) | | |
| DESPESAS(EXCETO INTRA-ORÇAMENTÁRIAS)(I) | 26.315.704,25 | 33.340.704,25 | 4.701.599,70 | 28.487.804,82 | 100,00 | 4.852.899,43 | 5.364.129,79 | 26.946.178,12 | 100,00 | 28.487.804,82 | 1.541.626,70 |
| Legislativa | 960.750,00 | 960.750,00 | 225.119,23 | 887.695,64 | 3,12 | 73.054,36 | 225.119,23 | 887.695,64 | 3,29 | 73.054,36 | 0,00 |
| Ação Legislativa | 960.750,00 | 960.750,00 | 225.119,23 | 887.695,64 | 3,12 | 73.054,36 | 225.119,23 | 887.695,64 | 3,29 | 73.054,36 | 0,00 |
| Administração | 3.431.975,99 | 3.137.475,99 | 400.491,66 | 2.897.617,28 | 10,17 | 239.858,71 | 465.826,35 | 2.797.261,30 | 10,38 | 340.214,69 | 100.355,98 |
| Administração Geral | 367.569,87 | 240.369,87 | 45.050,87 | 216.955,81 | 0,76 | 23.414,06 | 45.050,87 | 216.955,81 | 0,81 | 23.414,06 | 0,00 |
| Administração Financeira | 3.053.707,89 | 2.897.057,89 | 355.440,79 | 2.680.661,47 | 9,41 | 216.396,42 | 420.775,48 | 2.580.305,49 | 9,58 | 316.752,40 | 100.355,98 |
| Assistência Comunitária | 5.448,23 | 48,23 | 0,00 | 0,00 | 0,00 | 48,23 | 0,00 | 0,00 | 0,00 | 48,23 | 0,00 |
| Alimentação e Nutrição | 5.250,00 | 0,00 | 0,00 | 0,00 | 0,00 | 0,00 | 0,00 | 0,00 | 0,00 | 0,00 | 0,00 |
| Assistência Social | 2.223.542,60 | 1.875.642,60 | 208.343,38 | 1.204.773,17 | 4,23 | 670.869,43 | 229.361,30 | 1.182.410,00 | 4,39 | 693.232,60 | 22.363,17 |
| Assistência ao Idoso | 28.002,40 | 393.002,40 | 8.222,54 | 25.897,02 | 0,09 | 367.105,38 | 8.222,54 | 25.897,02 | 0,10 | 367.105,38 | 0,00 |
| Assistência ao Portador de Deficiência | 0,00 | 1.000,00 | 319,00 | 319,00 | 0,00 | 681,00 | 319,00 | 319,00 | 0,00 | 681,00 | 0,00 |
| Assistência à Criança e ao Adolescente | 395.615,38 | 164.815,38 | 34.379,91 | 117.348,08 | 0,41 | 47.467,30 | 34.379,91 | 117.348,08 | 0,44 | 47.467,30 | 0,00 |
| Assistência Comunitária | 1.799.924,82 | 1.316.824,82 | 165.421,93 | 1.061.209,07 | 3,73 | 255.615,75 | 186.439,85 | 1.038.845,90 | 3,86 | 277.978,92 | 22.363,17 |
| Previdência Social | 968.273,21 | 1.058.273,21 | 152.907,85 | 939.183,55 | 3,30 | 119.089,66 | 152.907,85 | 939.183,55 | 3,49 | 119.089,66 | 0,00 |
| Previdência Básica | 968.273,21 | 1.058.273,21 | 152.907,85 | 939.183,55 | 3,30 | 119.089,66 | 152.907,85 | 939.183,55 | 3,49 | 119.089,66 | 0,00 |
| Saúde | 3.286.869,12 | 7.851.829,12 | 1.239.767,08 | 6.450.541,70 | 22,64 | 1.401.287,42 | 1.379.938,19 | 6.355.984,41 | 23,59 | 1.495.844,71 | 94.557,29 |
| Atenção Básica | 1.039.891,55 | 1.873.051,55 | 294.485,21 | 1.171.554,96 | 4,11 | 701.496,59 | 302.626,21 | 1.171.554,96 | 4,35 | 701.496,59 | 0,00 |
| Assistência Hospitalar e Ambulatorial | 2.062.893,06 | 5.695.543,06 | 944.341,87 | 5.257.615,86 | 18,46 | 437.927,20 | 1.076.371,98 | 5.163.058,57 | 19,16 | 532.484,49 | 94.557,29 |
| Suporte Profilático e Terapêutico | 38.282,49 | 38.282,49 | 0,00 | 0,00 | 0,00 | 38.282,49 | 0,00 | 0,00 | 0,00 | 38.282,49 | 0,00 |
| Vigilância Sanitária | 128.327,93 | 217.477,93 | 380,00 | 9.005,68 | 0,03 | 208.472,25 | 380,00 | 9.005,68 | 0,03 | 208.472,25 | 0,00 |
| Vigilância Epidemiológica | 17.474,09 | 27.474,09 | 560,00 | 12.365,20 | 0,04 | 15.108,89 | 560,00 | 12.365,20 | 0,05 | 15.108,89 | 0,00 |
| Educação | 11.431.657,19 | 13.318.547,19 | 2.121.059,46 | 12.124.680,20 | 42,56 | 1.193.866,99 | 2.468.090,84 | 12.024.386,35 | 44,62 | 1.294.160,84 | 100.293,85 |
| Administração Geral | 86.745,70 | 295,70 | 0,00 | 0,00 | 0,00 | 295,70 | 0,00 | 0,00 | 0,00 | 295,70 | 0,00 |
| Alimentação e Nutrição | 366.939,65 | 356.939,65 | 824,40 | 297.334,48 | 1,04 | 59.605,17 | 20.596,40 | 288.962,48 | 1,07 | 67.977,17 | 8.372,00 |
| Ensino Fundamental | 7.858.852,95 | 9.802.287,95 | 1.760.589,56 | 9.161.867,19 | 32,16 | 640.420,76 | 1.892.939,10 | 9.069.945,34 | 33,66 | 732.342,61 | 91.921,85 |
| Educação Infantil | 2.639.340,76 | 2.561.195,76 | 387.207,08 | 2.172.402,74 | 7,63 | 388.793,02 | 491.319,64 | 2.172.402,74 | 8,06 | 388.793,02 | 0,00 |
| Educação de Jovens e Adultos | 216.658,63 | 347.808,63 | -24.561,58 | 246.075,79 | 0,86 | 101.732,84 | 23.235,70 | 246.075,79 | 0,91 | 101.732,84 | 0,00 |
| Educação Especial | 263.119,50 | 250.019,50 | -3.000,00 | 247.000,00 | 0,87 | 3.019,50 | 40.000,00 | 247.000,00 | 0,92 | 3.019,50 | 0,00 |
| Cultura | 98.779,19 | 90.079,19 | 21.800,27 | 84.312,37 | 0,30 | 5.766,82 | 22.798,90 | 84.312,37 | 0,31 | 5.766,82 | 0,00 |
| Difusão Cultural | 98.779,19 | 90.079,19 | 21.800,27 | 84.312,37 | 0,30 | 5.766,82 | 22.798,90 | 84.312,37 | 0,31 | 5.766,82 | 0,00 |
| Urbanismo | 2.620.275,03 | 4.186.475,03 | 241.619,35 | 3.125.662,93 | 10,97 | 1.060.812,10 | 373.669,71 | 2.225.056,52 | 8,26 | 1.961.418,51 | 900.606,41 |
| Infra-Estrutura Urbana | 780.394,37 | 1.767.694,37 | -19.269,50 | 863.193,16 | 3,03 | 904.501,21 | 21.258,50 | 74.894,59 | 0,28 | 1.692.799,78 | 788.298,57 |
| Serviços Urbanos | 1.839.880,66 | 2.418.780,66 | 260.888,85 | 2.262.469,77 | 7,94 | 156.310,89 | 352.411,21 | 2.150.161,93 | 7,98 | 268.618,73 | 112.307,84 |
| Habituação | 10.500,00 | 0,00 | 0,00 | 0,00 | 0,00 | 0,00 | 0,00 | 0,00 | 0,00 | 0,00 | 0,00 |
| Habituação Urbana | 10.500,00 | 0,00 | 0,00 | 0,00 | 0,00 | 0,00 | 0,00 | 0,00 | 0,00 | 0,00 | 0,00 |
| Gestão Ambiental | 9.268,94 | 9.268,94 | 0,00 | 0,00 | 0,00 | 9.268,94 | 0,00 | 0,00 | 0,00 | 9.268,94 | 0,00 |
| Preservação e Conservação Ambiental | 9.268,94 | 9.268,94 | 0,00 | 0,00 | 0,00 | 9.268,94 | 0,00 | 0,00 | 0,00 | 9.268,94 | 0,00 |
| Ciência e Tecnologia | 76.198,52 | 98,52 | 0,00 | 0,00 | 0,00 | 98,52 | 0,00 | 0,00 | 0,00 | 98,52 | 0,00 |
| Administração Geral | 76.198,52 | 98,52 | 0,00 | 0,00 | 0,00 | 98,52 | 0,00 | 0,00 | 0,00 | 98,52 | 0,00 |
| Agricultura | 59.855,43 | 244.805,43 | 0,00 | 215.000,00 | 0,75 | 29.805,43 | 0,00 | 215.000,00 | 0,80 | 29.805,43 | 0,00 |
| Promoção da Produção Vegetal | 59.855,43 | 244.805,43 | 0,00 | 215.000,00 | 0,75 | 29.805,43 | 0,00 | 215.000,00 | 0,80 | 29.805,43 | 0,00 |
| Comércio e Serviços | 98.706,75 | 11.706,75 | 0,00 | 10.800,00 | 0,04 | 906,75 | 0,00 | 10.800,00 | 0,04 | 906,75 | 0,00 |
| Turismo | 98.706,75 | 11.706,75 | 0,00 | 10.800,00 | 0,04 | 906,75 | 0,00 | 10.800,00 | 0,04 | 906,75 | 0,00 |
| Desporto e Lazer | 286.529,04 | 595.729,04 | 90.491,42 | 547.537,98 | 1,92 | 48.191,06 | 46.417,42 | 224.087,98 | 0,83 | 371.641,06 | 323.450,00 |
| Desporto Comunitário | 286.529,04 | 595.729,04 | 90.491,42 | 547.537,98 | 1,92 | 48.191,06 | 46.417,42 | 224.087,98 | 0,83 | 371.641,06 | 323.450,00 |
| Reserva de Contingência | 752.523,24 | 23,24 | 0,00 | 0,00 | 0,00 | 23,24 | 0,00 | 0,00 | 0,00 | 23,24 | 0,00 |
| Reserva de Contingência | 752.523,24 | 23,24 | 0,00 | 0,00 | 0,00 | 23,24 | 0,00 | 0,00 | 0,00 | 23,24 | 0,00 |
| DESPESAS INTRA-ORÇAMENTÁRIAS (II) | 0,00 | 0,00 | 0,00 | 0,00 | 0,00 | 0,00 | 0,00 | 0,00 | 0,00 | 0,00 | 0,00 |
| TOTAL (III)=(I+II) | 26.315.704,25 | 33.340.704,25 | 4.701.599,70 | 28.487.804,82 | 100,00 | 4.852.899,43 | 5.364.129,79 | 26.946.178,12 | 100,00 | 28.487.804,82 | 1.541.626,70 |

FONTE: PRONIM RF - Responsabilidade Fiscal, 28/Jan/2016, 18h e 38m.

Nota: Durante o exercício, somente as despesas liquidadas são consideradas executadas. No encerramento do exercício, as despesas não liquidadas inscritas em restos a pagar não processados são também consideradas executadas. Dessa forma, para maior transparência, as despesas executadas estão segregadas em:

- a) Despesas liquidadas, consideradas aquelas em que houve a entrega do material ou serviço, nos termos do art. 63 da Lei 4.320/64;
b) Despesas empenhadas mas não liquidadas, inscritas em Restos a Pagar não processados, consideradas liquidadas no encerramento do exercício, por força do art.35, inciso II da Lei 4.320/64.

EXTRAVIO
A empresa LOURIVAL PACCO-LA - ME, estabelecida nesta cidade de Lençóis Paulista, Estado de São Paulo, na Rua Cel. Joaquim A. Martins, 530, Centro, CNPJ n. 44527125/0001-40, Inscrição Estadual n. 416004013113, declara ter perdido por motivo de enchente do Rio Lençóis, no dia 12/01/2016, os seguintes documentos: Formulários de Nota Fiscal Modelo 1, em branco, n. 33079 até 34500.

Prefeitura Municipal de Macatuba

DECRETO Nº 3277

DISPÕE SOBRE A ABERTURA DE CRÉDITO ADICIONAL SUPLEMENTAR, AUTORIZADA PELA LEI Nº 2615 DE 22/12/15.

Macatuba, 12 de janeiro de 2015.

TARCISIO MATEUS ABEL
Prefeito Municipal

DECRETO Nº 3278

DISPÕE SOBRE A ABERTURA DE CRÉDITO ADICIONAL SUPLEMENTAR, AUTORIZADA PELA LEI Nº 2615 DE 22/12/15.

Macatuba, 12 de janeiro de 2015.

TARCISIO MATEUS ABEL
Prefeito Municipal

DECRETO Nº 3279

DISPÕE SOBRE A ABERTURA DE CRÉDITO ADICIONAL SUPLEMENTAR, AUTORIZADA PELA LEI Nº 2615 DE 22/12/15.

Macatuba, 12 de janeiro de 2015.

TARCISIO MATEUS ABEL
Prefeito Municipal

DECRETO Nº 3280

DISPÕE SOBRE A ABERTURA DE CRÉDITO ADICIONAL SUPLEMENTAR, AUTORIZADA PELA LEI Nº 2615 DE 22/12/15.

Macatuba, 12 de janeiro de 2015.

TARCISIO MATEUS ABEL
Prefeito Municipal

DECRETO Nº 3281

DISPÕE SOBRE A ABERTURA DE CRÉDITO ADICIONAL SUPLEMENTAR, AUTORIZADA PELA LEI Nº 2628/15.

Macatuba, 15 de janeiro de 2015.

TARCISIO MATEUS ABEL
Prefeito Municipal

DECRETO Nº 3282

DISPÕE SOBRE A ABERTURA DE CRÉDITO ADICIONAL SUPLEMENTAR, AUTORIZADA PELA LEI Nº 2615 DE 22/12/15.

Macatuba, 15 de janeiro de 2015.

TARCISIO MATEUS ABEL
Prefeito Municipal

DECRETO Nº 3283

DISPÕE SOBRE A ABERTURA DE CRÉDITO ADICIONAL SUPLEMENTAR, AUTORIZADA PELA LEI Nº 2615 DE 22/12/15.

Macatuba, 20 de janeiro de 2015.

TARCISIO MATEUS ABEL
Prefeito Municipal

DECRETO Nº 3284

DISPÕE SOBRE A ABERTURA DE CRÉDITO ADICIONAL SUPLEMENTAR, AUTORIZADA PELA LEI Nº 2615 DE 22/12/15.

Macatuba, 20 de janeiro de 2015.

TARCISIO MATEUS ABEL
Prefeito Municipal

DECRETO Nº 3285

DISPÕE SOBRE O REAJUSTE DA UPM, NOS TERMOS DO PARÁGRAFO ÚNICO DO ARTIGO 1º DA LEI MUNICIPAL Nº 2095/05, ALTERADO PELA LEI MUNICIPAL Nº 2.562/15.

Macatuba, 25 de janeiro de 2015.

TARCISIO MATEUS ABEL
Prefeito Municipal

DECRETO Nº 3286

DISPÕE SOBRE A ABERTURA DE CRÉDITO ADICIONAL SUPLEMENTAR, AUTORIZADA PELA LEI Nº 2615 DE 22/12/15.

Macatuba, 25 de janeiro de 2015.

TARCISIO MATEUS ABEL
Prefeito Municipal



Prefeitura Municipal de Areiópolis



RECEITAS E DESPESAS DO ENSINO - PUBLICAÇÃO (ARTIGO 256 DA CONSTITUIÇÃO ESTADUAL)

MUNICÍPIO: AREIÓPOLIS PERÍODO: 4º Trimestre EXERCÍCIO: 2015

| RECEITAS ARRECADADAS | Acumulado | DESPESAS DO ENSINO | Acumulado |
|---|------------|--|-----------|
| Imposto Predial Territorial Urbano - IPTU | 164.323,54 | 12.122 - Administração Geral da Secretaria da Educação | 0,00 |
| Imposto s/ | | | |

Prefeitura Municipal de Areiópolis

Prefeitura Municipal de Areiópolis - SP
Relatório Resumido da Execução Orçamentária
Demonstrativo da Receita Corrente Líquida
Orçamentos Fiscal e da Seguridade Social
Janeiro/2015 a Dezembro/2015

RREO - ANEXO III(LRF, Art.53, inciso I) R\$ 1,00

| ESPECIFICAÇÃO | EVOLUÇÃO DA RECEITA REALIZADA NOS ÚLTIMOS 12 MESES | | | | | | | Total (Últimos 12 Meses) | Previsão Atualizada 2015 |
|---|--|----------------|---------------|--------------|---------------|---------------|---------------|--------------------------------|--------------------------------|
| | Janeiro/2015 | Fevereiro/2015 | Março/2015 | Abril/2015 | Maió/2015 | Junho/2015 | | | |
| | Julho/2015 | Agosto/2015 | Setembro/2015 | Outubro/2015 | Novembro/2015 | Dezembro/2015 | | | |
| RECEITAS CORRENTES (I) | 3.020.724,29 | 2.312.526,55 | 2.742.195,85 | 2.000.824,49 | 2.206.605,68 | 2.321.069,83 | | | |
| Receita Tributária | 1.880.565,61 | 1.900.504,79 | 2.166.706,54 | 2.101.429,45 | 2.172.576,77 | 3.186.089,88 | 28.011.819,73 | 28.578.300,45 | |
| IPTU | 37.595,24 | 28.808,07 | 201.291,96 | 41.331,34 | 72.559,37 | 57.438,17 | 1.071.239,35 | 983.812,05 | |
| ISS | 56.339,89 | 39.349,83 | 186.419,41 | 74.175,39 | 117.579,79 | 158.350,89 | | | |
| ITBI | - | - | 97.949,61 | 4.103,47 | 8.306,05 | 3.008,27 | | | |
| IRRF | 6.044,78 | 1.578,16 | - | 2.465,36 | 9.400,35 | 9.238,88 | 142.094,93 | 227.321,71 | |
| Outras Receitas Tributárias | 13.302,60 | 6.044,37 | 12.545,34 | 10.303,15 | 10.356,67 | 14.172,41 | | | |
| RECEITA PATRIMONIAL | 8.998,89 | 6.502,44 | 24.115,73 | 25.961,36 | 27.193,46 | 84.469,22 | 243.965,64 | 306.381,68 | |
| RECEITA DE SERVIÇOS | 4.516,09 | 3.134,99 | 3.029,39 | 4.472,25 | 23.560,21 | 6.960,53 | 266.298,98 | 48.642,51 | |
| TRANSFERÊNCIAS CORRENTES | 6.956,30 | 2.831,59 | 136.334,50 | 15.790,03 | 33.938,46 | 24.774,64 | | | |
| Cota-Parte do FPM | 19.556,59 | 19.396,55 | 20.345,64 | 18.229,59 | 23.888,55 | 28.723,54 | | | |
| Cota-Parte do ICMS | 29.410,54 | 26.036,86 | 25.490,09 | 27.449,00 | 40.644,44 | 32.390,77 | 311.562,16 | 231.824,43 | |
| Cota-Parte do IPVA | 219,96 | 232,16 | 67.421,98 | 4.222,88 | 6.447,89 | 4.573,42 | | | |
| Cota-Parte do ITR | 4.929,38 | 2.400,78 | 479,09 | 2.509,64 | 6.403,08 | 7.477,38 | 107.317,64 | 169.641,72 | |
| Outras Transferências Correntes | 33.823,18 | 35.658,27 | 56.698,64 | 44.393,56 | 43.892,18 | 44.854,24 | 555.690,59 | 436.006,89 | |
| OUTRAS RECEITAS CORRENTES | 46.545,81 | 52.083,28 | 46.063,82 | 42.064,35 | 39.886,36 | 69.726,90 | | | |
| DEDUÇÕES (II) | 377,53 | 377,53 | 25.871,40 | 28.650,18 | 13.111,53 | 14.237,29 | 165.277,99 | 157.791,62 | |
| Dedução de Receitas para Formação do FUNDEB | 13.913,59 | 755,06 | 25.906,06 | 1.510,12 | 377,53 | 40.190,17 | | | |
| RECEITA CORRENTE LÍQUIDA (I-II) | 2.724.423,01 | 2.040.456,05 | 2.564.430,85 | 1.788.093,01 | 1.956.808,29 | 2.077.674,36 | 25.231.210,58 | 25.707.751,59 | |

FONTE: PRONIM RF - Responsabilidade Fiscal, 28/Jan/2016, 18h e 40m.

Prefeitura Municipal de Lençóis Paulista

PREFEITURA MUNICIPAL DE LENÇÓIS PAULISTA
COMUNICADO

A Prefeitura Municipal de Lençóis Paulista, atendendo ao disposto no artigo 16, da Lei 8.666 de 21.06.93, comunica que está disponível em seu site no link "Contas Públicas", a relação de todas as compras efetuadas durante o mês de Dezembro 2.015, bem como os montantes de cada um dos tributos arrecadados, os recursos recebidos e os valores de origem tributária, referente ao mês de Dezembro de 2.015, conforme preceitua o artigo nº 162 da Constituição Federal.

Lençóis Paulista, 28 de Janeiro de 2.016.

ADRIANO CARLOS PACCOLA
Coordenador de Contabilidade
CRC ISP 220.456/O-4

PREFEITURA MUNICIPAL DE LENÇÓIS PAULISTA
NOTIFICAÇÃO

A Prefeitura Municipal de Lençóis Paulista, notifica aos partidos políticos, os sindicatos de trabalhadores e as entidades empresariais, que está disponível em seu site no link "Contas Públicas", a relação dos recursos federais recebidos no mês de Dezembro de 2.015.-

Lençóis Paulista, 28 de Janeiro de 2.016.

ADRIANO CARLOS PACCOLA
Coordenador de Contabilidade
CRC ISP 220.456/O-4

Publicado no jornal O Eco, no dia 30 de janeiro de 2016. Na página C5.
Valor da publicação R\$ 85,35.

Instituto de Previdência Municipal de Macatuba

| IPREMAC – INSTITUTO DE PREVIDÊNCIA MUNICIPAL DE MACATUBA | IPREMAC – INSTITUTO DE PREVIDÊNCIA MUNICIPAL DE MACATUBA |
|--|---|
| <p>Processo: nº 01/2016. Beneficiário: Devanir José Pinheiro. Ato: Aposentadoria Voluntária por Idade. Início do benefício: 04 de janeiro de 2.016. Amparo Legal: Art. 14 da Lei Municipal nº 1.908 de 26/09/2000, com as alterações posteriores e combinado com o art. 1º da Lei Federal nº 10.887 de 18/06/2004. Data: 15 de janeiro de 2.016. EDMILSON MARTINS - Diretor Presidente.</p> | <p>Processo: nº 02/2016. Beneficiário: Donizetti Martins. Ato: Aposentadoria por Tempo de Contribuição. Início do benefício: 04 de janeiro de 2.016. Amparo Legal: Art. 45-C da Lei Municipal nº 1.908 de 26/09/2000, com as alterações posteriores. Data: 15 de janeiro de 2.016. EDMILSON MARTINS - Diretor Presidente.</p> |
| IPREMAC – INSTITUTO DE PREVIDÊNCIA MUNICIPAL DE MACATUBA | IPREMAC – INSTITUTO DE PREVIDÊNCIA MUNICIPAL DE MACATUBA |
| <p>Processo: nº 03/2016. Beneficiária: Maria Aparecida Bernardo de Araújo. Ato: Pensão por Morte. Início do benefício: 17 de janeiro de 2.016. Amparo Legal: Capítulo VI - Seção X, art. 29 da Lei Municipal nº 1.908 de 26/09/2000 com as alterações posteriores, e consoante legislação específica § 7º, art. 40 da CF, NR. dada pela EC nº 41 de 19/12/2003. Data: 29 de janeiro de 2.016. EDMILSON MARTINS - Diretor Presidente.</p> | |

Prefeitura Municipal de Areiópolis

Prefeitura Municipal de Areiópolis - SP
Relatório de Gestão Fiscal
Demonstrativo das Garantias e Contragarantias de Valores
Orçamentos Fiscal e da Seguridade Social
Janeiro a Dezembro de 2015

RGF - ANEXO III(LRF,art. 55, inciso I, alínea 'c' e art. 40, § 1º) R\$ 1,00

| GARANTIAS CONCEDIDAS | SALDO DO EXERCÍCIO ANTERIOR | SALDO DO EXERCÍCIO DE 2015 | | |
|---|-----------------------------|----------------------------|-----------------------|-----------------------|
| | | Até o 1º Quadrimestre | Até o 2º Quadrimestre | Até o 3º Quadrimestre |
| | | | | |
| EXTERNAS(I) | | | | |
| Aval ou fiança em operações de crédito | | | | |
| Outras garantias nos Termos da LRF¹ | | | | |
| INTERNAS(II) | | | | |
| Aval ou fiança em operações de crédito | | | | |
| Outras garantias nos Termos da LRF¹ | | | | |
| TOTAL GARANTIAS CONCEDIDAS(III)=(I+II) | | | | |
| RECEITA CORRENTE LÍQUIDA - RCL(IV) | 24.721.509,85 | 24.826.029,82 | 24.738.019,61 | 25.231.210,58 |
| % do TOTAL DAS GARANTIAS sobre a RCL | | | | |
| LIMITE DEFINIDO POR RESOLUÇÃO DO SENADO FEDERAL 0% | | | | |
| LIMITE DE ALERTA (inciso III do § 1º do art. 59 da LRF) - 0,00% | | | | |
| CONTRAGARANTIAS RECEBIDAS | SALDO DO EXERCÍCIO ANTERIOR | SALDO DO EXERCÍCIO DE 2015 | | |
| | | Até o 1º Quadrimestre | Até o 2º Quadrimestre | Até o 3º Quadrimestre |
| | | | | |
| EXTERNAS(V) | | | | |
| Aval ou fiança em operações de crédito | | | | |
| Outras garantias nos Termos da LRF¹ | | | | |
| INTERNAS(VI) | | | | |
| Aval ou fiança em operações de crédito | | | | |
| Outras garantias nos Termos da LRF¹ | | | | |
| TOTAL CONTRAGARANTIAS RECEBIDAS(VII)=(V+VI) | | | | |

FONTE: PRONIM RF - Responsabilidade Fiscal, 28/Jan/2016, 18h e 56m.
Nota: ¹ Inclui garantias concedidas por meio de Fundos

Prefeitura Municipal de Areiópolis

Prefeitura Municipal de Areiópolis - SP
Relatório Resumido da Execução Orçamentária
Demonstrativo do Resultado Nominal
Orçamentos Fiscal e da Seguridade Social
Janeiro a Dezembro 2015/Bimestre Novembro-Dezembro

RREO - ANEXO V(LRF, art. 53, inciso III) R\$ 1,00

| DÍVIDA FISCAL LÍQUIDA | SALDO | | |
|--|-----------------------|-----------------------|-------------------------|
| | Em 31/Dez/2014 (a) | Em 31/Out/2015 (b) | Em 31/Dez/2015 (c) |
| DÍVIDA CONSOLIDADA (I) | 91.936,69 | 59.391,12 | 11.912,43 |
| DEDUÇÕES(II) | 3.264.125,58 | 2.693.138,43 | 2.485.156,45 |
| Disponibilidade de Caixa Bruta | 5.832.741,48 | 6.064.376,39 | 5.107.186,99 |
| Demais Haveres Financeiros | - | - | - |
| (-) Restos a Pagar Processados (Exceto Precatórios) | 2.568.615,90 | 3.371.237,96 | 2.622.030,54 |
| DÍVIDA CONSOLIDADA LÍQUIDA(III)=(I-II) | -3.172.188,89 | -2.633.747,31 | -2.473.244,02 |
| RECEITA DE PRIVATIZAÇÕES(IV) | - | - | - |
| PASSIVOS RECONHECIDOS(V) | - | - | - |
| DÍVIDA FISCAL LÍQUIDA(VI)=(III+IV-V) | -3.172.188,89 | -2.633.747,31 | -2.473.244,02 |
| RESULTADO NOMINAL | PERÍODO DE REFERENCIA | | |
| | No Bimestre (c-b) | | Até o Bimestre (c-a) |
| VALOR | 160.503,29 | | 698.944,87 |
| DISCRIMINAÇÃO DA META FISCAL | | | |
| META DE RESULTADO NOMINAL FIXADA NO ANEXO DE METAS FISCAIS DA LDO P/O EXERCÍCIO DE REFERENCIA | ALOR CORRENT. | | |
| | -1.727.772,42 | | |
| REGIME PREVIDENCIÁRIO | | | |
| DÍVIDA FISCAL LÍQUIDA PREVIDENCIÁRIA | SALDO | | |
| | Em 31/Dez/2014 | Em 31/Out/2015 | Em 31/Dez/2015 |
| DÍVIDA CONSOLIDADA PREVIDENCIÁRIA(VII) | - | - | - |
| Passivo Atuarial | - | - | - |
| Demais Dívidas | - | - | - |
| DEDUÇÕES(VIII) | - | - | - |
| Disponibilidade de Caixa Bruta | - | - | - |
| Investimentos | - | - | - |
| Demais Haveres Financeiros | - | - | - |
| (-) Restos a Pagar Processados | - | - | - |
| DÍVIDA CONSOLIDADA LÍQUIDA PREVIDENCIÁRIA(IX)=(VII-VIII) | - | - | - |
| PASSIVOS RECONHECIDOS(X) | - | - | - |
| DÍVIDA FISCAL LÍQUIDA PREVIDENCIÁRIA(XI)=(IX-X) | - | - | - |

FONTE: PRONIM RF - Responsabilidade Fiscal, 28/Jan/2016, 18h e 43m.

Prefeitura Municipal de Macatuba

PREFEITURA M. DE MACATUBA - SETOR DE LICITAÇÕES - EXTRATO ALTERAÇÃO 03 DO CONTRATO 02/2015 (Originário do PREGÃO 57/2014). FINALIDADE: aditar o contrato inicial para atualizar o valor do benefício, que sofreu reajuste de 11,28%, passando a valer R\$ 187,17. Valor total da alteração: sem custo. CONTRATANTE: Município de Macatuba. CONTRATADO: SINDPLUS ADMINISTRADORA DE CARTÕES, SERVIÇOS DE CADASTRO E COBRANÇA LTDA EPP, CNPJ nº 07.907.815/0001-06. OBJETO: Contratação de empresa especializada na administração, gerenciamento, emissão e fornecimento de documentos de legitimação "VALE-COMPRAS", na forma de cartões eletrônicos, magnéticos, ou tecnologia similar, seguindo as especificações do ANEXO II do edital, cuja finalidade é a aquisição de gêneros alimentícios em estabelecimentos comerciais pelos servidores públicos do Município de Macatuba, aposentados e pensionistas do IPREMAC – Instituto de Previdência de Macatuba. FUND. LEGAL: art. 65, §1º, da Lei 8.666/93. ASSINATURA: 28/01/2016. Macatuba, 29 de janeiro de 2016. TARCISIO MATEUS ABEL - Prefeito Municipal.

PREFEITURA M. DE MACATUBA - SETOR DE LICITAÇÕES - AVISO DE LICITAÇÃO - PREGÃO PRESENCIAL 13-2016. PROC.: 28-2016. OBJETO: Contratação de serviços de divulgação e publicidade dos atos oficiais da prefeitura, em jornal periódico, com pelo menos 02 (duas) edições por semana, ou diário, com circulação local, por um período de 12 meses, por meio do sistema de registro de preços, seguindo as especificações do Anexo II – Especificações e termo de referência. ENTREGA E ABERTURA DOS ENVELOPES: 23.02.16 às 08h30min. O edital, na íntegra, poderá ser lido e obtido no Setor de Licitações, Rua 9 de Julho, 15-20, Centro, Macatuba, das 08:00 às 16:30, nos dias úteis, ou pelo site www.macatuba.sp.gov.br. Quaisquer informações poderão ser obtidas no endereço acima ou pelo telefone (14) 3298-9854. Macatuba, 29 de janeiro de 2016. TARCISIO MATEUS ABEL - Prefeito Municipal.

Prefeitura Municipal de Macatuba

PREFEITURA MUNICIPAL DE MACATUBA - SETOR DE LICITAÇÃO - EXTRATO ALTERAÇÃO 01 - CONTRATO 24-2015 (Originário do Convite 03-2015) FINALIDADE: Prorrogar vigência e execução até 29/02/2016. CONTRATANTE: Prefeitura de Macatuba. CONTRATADO: ERICA REGINA PASCHOALINOTTO MAGANHA - OBJETO: Contratação de empresa para desenvolver o Projeto de Formação da Banda Sinfônica Municipal de Macatuba, nesta cidade de Macatuba - SP Fundamento legal no art. 57, II, da Lei 8.666/93. ASSINATURA: 28/01/2016. TARCISIO MATEUS ABEL - Prefeito Municipal.

Prefeitura Municipal de Macatuba

PREFEITURA M. DE MACATUBA - SETOR DE LICITAÇÕES - AVISO DE LICITAÇÃO - PREGÃO PRESENCIAL 12-2016. PROC.: 26-2016. OBJETO: Contratação de serviços de divulgação e publicidade de editais, em jornal diário de grande circulação no Estado de São Paulo, em dias úteis, com preço por padrão ANJ (Associação Nacional de Jornais), por meio do sistema de registro de preço, seguindo as especificações do ANEXO II ENTREGA E ABERTURA DOS ENVELOPES: 18.02.16 às 14hs. O edital, na íntegra, poderá ser lido e obtido no Setor de Licitações, Rua 9 de Julho, 15-20, Centro, Macatuba, das 08:00 às 16:30, nos dias úteis, ou pelo site www.macatuba.sp.gov.br. Quaisquer informações poderão ser obtidas no endereço acima ou pelo telefone (14) 3298-9846. Macatuba, 18 de janeiro de 2016. TARCISIO MATEUS ABEL - Prefeito Municipal.





Prefeitura Municipal de Lençóis Paulista



CN-SIFPM

MUNICÍPIO DE LENÇÓIS PAULISTA

CONAM

Relatório Resumido da Execução Orçamentária
Demonstrativo da Receita Corrente Líquida
Orçamentos Fiscal e Da Seguridade Social

RREO - ANEXO 3 (LRF, Art. 53, inciso I)

Período de Referência: JANEIRO/2015 A DEZEMBRO/2015

R\$ 1,00

| ESPECIFICAÇÃO | EVOLUÇÃO DA RECEITA REALIZADA NOS ÚLTIMOS 12 MESES | | | | | | |
|--|--|----------------------|----------------------|----------------------|----------------------|----------------------|----------------------|
| | JAN/15 | FEV/15 | MAR/15 | ABR/15 | MAI/15 | JUN/15 | JUL/15 |
| RECEITAS CORRENTES (I) | | | | | | | |
| Receita Tributária | | | | | | | |
| IPTU | 3.610,08 | 0,00 | 142.591,55 | 2.136.553,99 | 854.022,61 | 825.289,38 | 110.163,61 |
| ISS | 823.756,57 | 747.569,65 | 754.604,00 | 870.295,55 | 752.430,02 | 846.521,22 | 754.785,48 |
| ITBI | 88.022,04 | 103.380,23 | 166.887,46 | 119.739,79 | 97.757,32 | 155.422,08 | 148.824,30 |
| IRRF | 247.506,58 | 90.229,00 | 278.792,53 | 534.067,88 | 327.184,07 | 372.931,78 | 301.164,52 |
| Outras Receitas Tributárias | 20.073,61 | 15.855,22 | 92.729,01 | 913.583,09 | 321.473,36 | 294.812,99 | 56.243,69 |
| Receita de Contribuições | 1.141.213,57 | 223.227,08 | 704.740,30 | 1.357.513,30 | 244.725,80 | 766.145,04 | 727.072,94 |
| Receita Patrimonial | 2.728.828,30 | 1.742.403,91 | 1.849.903,52 | 1.739.972,55 | 2.768.018,37 | 1.316.696,64 | 1.778.884,65 |
| Receita de Serviços | 830.949,77 | 1.168.909,62 | 1.231.620,29 | 1.158.392,09 | 1.139.461,87 | 1.191.184,91 | 1.156.454,98 |
| Transferências Correntes | | | | | | | |
| Cota-Parte do FPM | 2.696.716,55 | 2.752.825,14 | 2.005.028,77 | 2.163.957,34 | 2.661.063,91 | 2.315.395,38 | 1.714.477,68 |
| Cota-Parte do ICMS | 3.741.235,07 | 2.754.304,15 | 5.039.304,97 | 3.176.008,97 | 3.547.583,22 | 4.345.806,49 | 3.237.511,78 |
| Cota-Parte do IPVA | 4.090.579,50 | 1.581.345,19 | 1.501.069,50 | 322.683,32 | 320.739,34 | 387.471,86 | 293.870,64 |
| Cota-Parte do ITR | 6.371,82 | 544,04 | 2.271,64 | 3.124,11 | 1.952,61 | 710.005,76 | 2.538,27 |
| Transferências da LC 87/1996 | 0,00 | 0,00 | 0,00 | 73.503,62 | 18.375,91 | 0,00 | 36.751,82 |
| Transferências da LC 61/1989 | 44.719,10 | 26.913,58 | 24.538,04 | 27.774,45 | 27.574,45 | 31.726,18 | 26.676,56 |
| Transferências do FUNDEB | 3.239.942,36 | 2.034.209,92 | 3.409.779,48 | 2.013.095,24 | 2.215.133,74 | 2.653.219,04 | 1.974.585,29 |
| Outras Transferências Correntes | 2.258.265,28 | 1.436.172,71 | 1.450.388,61 | 1.622.520,42 | 1.687.085,12 | 1.488.069,50 | 1.902.174,74 |
| Outras Receitas Correntes | 707.944,48 | 433.212,16 | 500.411,54 | 403.201,28 | 378.828,19 | 1.240.770,97 | 490.909,37 |
| DEDUÇÕES (II) | | | | | | | |
| Contribuição para o Plano de Previdência do Servidor | 971.884,19 | 66.681,14 | 555.521,40 | 1.096.475,06 | 73.613,44 | 596.119,36 | 592.596,46 |
| Compensação Financeira entre Regimes de Previdência | 40.138,57 | 0,00 | 145.251,16 | 100.079,06 | 43.598,82 | 43.598,82 | 0,00 |
| Dedução de Receita para Formação do FUNDEB | 2.115.924,38 | 1.423.186,40 | 1.714.442,53 | 1.153.410,30 | 1.315.457,84 | 1.420.186,26 | 1.058.690,15 |
| RECEITA CORRENTE LÍQUIDA (III) = (I - II) | 19.541.787,54 | 13.621.234,06 | 16.739.446,12 | 16.286.022,53 | 15.930.739,81 | 16.881.564,78 | 13.061.803,71 |

| ESPECIFICAÇÃO | EVOLUÇÃO DA RECEITA REALIZADA NOS ÚLTIMOS 12 MESES | | | | | TOTAL (ÚLTIMOS 12 MESES) | PREVISÃO ATUALIZADA 2015 |
|--|--|----------------------|----------------------|----------------------|----------------------|--------------------------|--------------------------|
| | AGO/15 | SET/15 | OUT/15 | NOV/15 | DEZ/15 | | |
| RECEITAS CORRENTES (I) | | | | | | | |
| Receita Tributária | | | | | | | |
| IPTU | 80.233,37 | 77.914,19 | 85.833,08 | 89.277,27 | 116.136,60 | 4.521.625,73 | 4.506.893,38 |
| ISS | 771.655,61 | 718.238,68 | 951.284,54 | 820.175,51 | 787.604,93 | 9.598.921,76 | 9.598.921,76 |
| ITBI | 176.297,80 | 126.066,57 | 75.204,94 | 198.461,47 | 244.772,40 | 1.700.836,40 | 1.700.836,40 |
| IRRF | 106.173,48 | 341.074,77 | 557.271,01 | 111.288,93 | 660.240,99 | 3.927.925,54 | 3.927.925,54 |
| Outras Receitas Tributárias | 54.316,41 | 53.464,62 | 60.892,65 | 82.640,47 | 78.478,11 | 2.044.563,23 | 2.044.563,33 |
| Receita de Contribuições | 732.986,44 | 1.089.151,38 | 742.976,60 | 759.645,98 | 864.762,65 | 9.354.161,08 | 9.210.471,80 |
| Receita Patrimonial | -925.037,06 | 1.188.441,17 | 3.813.533,93 | 1.872.495,63 | 3.353.130,25 | 23.227.271,86 | 22.219.355,26 |
| Receita de Serviços | 1.132.976,51 | 1.202.584,87 | 1.229.201,17 | 1.241.845,31 | 1.417.545,75 | 14.101.127,14 | 15.500.732,10 |
| Transferências Correntes | | | | | | | |
| Cota-Parte do FPM | 2.005.201,52 | 1.671.748,97 | 1.902.727,40 | 2.148.328,60 | 2.470.331,36 | 26.507.802,62 | 27.271.642,36 |
| Cota-Parte do ICMS | 3.517.979,45 | 4.129.446,33 | 3.654.149,91 | 3.128.738,59 | 4.957.445,05 | 45.229.513,98 | 45.703.611,37 |
| Cota-Parte do IPVA | 294.356,60 | 318.651,32 | 254.852,58 | 258.024,40 | 490.114,96 | 10.113.759,21 | 9.897.584,91 |
| Cota-Parte do ITR | 2.883,56 | 59.123,43 | 827.685,56 | 48.440,37 | 29.337,79 | 1.694.278,96 | 1.723.115,93 |
| Transferências da LC 87/1996 | 18.375,91 | 18.375,91 | 18.375,91 | 18.375,91 | 18.375,91 | 220.510,90 | 261.408,77 |
| Transferências da LC 61/1989 | 23.684,04 | 33.455,10 | 32.181,86 | 30.351,29 | 29.349,47 | 358.944,08 | 373.955,24 |
| Transferências do FUNDEB | 2.142.827,96 | 2.484.485,07 | 2.223.903,46 | 1.948.745,72 | 3.044.741,75 | 29.384.669,03 | 29.384.669,03 |
| Outras Transferências Correntes | 1.804.849,14 | 1.537.884,17 | 1.592.653,92 | 1.713.936,50 | 2.708.449,81 | 21.202.449,92 | 21.280.471,38 |
| Outras Receitas Correntes | 361.247,88 | 2.560.587,96 | 363.207,19 | 477.822,27 | 909.058,39 | 8.827.201,68 | 8.561.351,61 |
| DEDUÇÕES (II) | | | | | | | |
| Contribuição para o Plano de Previdência do Servidor | 593.940,52 | 589.447,79 | 595.091,82 | 602.827,55 | 709.677,39 | 7.043.876,12 | 7.040.676,10 |
| Compensação Financeira entre Regimes de Previdência | 0,00 | 0,00 | 0,00 | 0,00 | 0,00 | 372.666,43 | 372.666,43 |
| Dedução de Receita para Formação do FUNDEB | 1.165.918,54 | 1.246.160,17 | 1.337.994,60 | 1.126.451,79 | 1.598.990,86 | 16.676.813,82 | 17.692.200,00 |
| RECEITA CORRENTE LÍQUIDA (III) = (I - II) | 10.541.149,56 | 15.775.086,55 | 16.452.849,29 | 13.219.314,88 | 19.871.207,92 | 187.922.206,75 | 188.061.967,64 |

FONTE: CN-SIFPM - Sistema Integrado de Finanças Públicas Municipais, Unidade responsável - CONTABILIDADE

Data da emissão 28/JAN/2016 e hora de emissão 15:29

Os dados da entidade CAMARA MUNICIPAL

foram extraídos do sistema FIORILLI S/C LTDA. - SOFTWARE

Os dados da entidade SERVIÇO AUTÔNOMO DE ÁGUA E ESGOTOS - SAAE

foram extraídos do sistema CECAM

CONAM 1.0-2015

Nota: Após a Reforma Previdenciária, consignada na Emenda Constitucional No. 40, de 29 de maio de 2003, as receitas e despesas da previdência foram separadas das demais receitas e despesas da seguridade social (assistência social e saúde). Dessa forma, quando na LRF, editada anteriormente a EC 40, são citadas a previdência e assistência social, deve-se entender apenas previdência, a luz das normas constitucionais.

IZABEL CRISTINA C. LORENZETTI
PREFEITA MUNICIPAL
CPF-601.401.438-15

JULIO ANTONIO GONCALVES
DIRETOR DE FINANÇAS
CPF-120.036.368-03

ADRIANO CARLOS PACCOLA
COORDENADOR DE CONTABILIDADE
CRC-TC 1SP220.456/O-4

WAGNER JOSE RIBEIRO
RESPONSÁVEL PELO CONTROLE INTERNO
CPF-334.322.488-06

Publicado no jornal O Eco, no dia 30 de janeiro de 2016. Na página C6. Valor da publicação R\$ 448,54.



Prefeitura Municipal de Areiópolis



Prefeitura Municipal de Areiópolis - SP
Relatório de Gestão Fiscal
Demonstrativo das Operações de Crédito
Orçamentos Fiscal e da Seguridade Social
Janeiro a Dezembro de 2015

RGF - ANEXO IV (LRF, art. 55, inciso I, alínea 'd' e inciso III alínea 'c')

R\$ 1,00

| OPERAÇÕES DE CRÉDITO | VALOR REALIZADO | |
|--|-------------------------------|-----------------------------------|
| | No Quadrimestre de Referência | Até o Quadrimestre Referência (a) |
| SUJEITAS AO LIMITE PARA FINS DE CONTRATAÇÃO (I) | - | - |
| Mobiliária | - | - |
| Interna | - | - |
| Externa | 0,00 | 0,00 |
| Contratual | - | - |
| Interna | - | - |
| Abertura de Crédito | - | - |
| Aquisição Financiada de Bens e Arrendamento Mercantil Financeiro | - | - |
| Derivadas de PPP | - | - |
| Demais Aquisições Financiadas | - | - |
| Antecipação de Receita | - | - |
| Pela Venda a Termo de Bens e Serviços | - | - |
| Demais Antecipações de Receita | - | - |
| Assunção, Reconhecimento e Confissão de Dividas | - | - |
| Outras Operações de Crédito | - | - |
| Externa | 0,00 | 0,00 |
| NAO SUJEITAS AO LIMITE PARA FINS DE CONTRATAÇÃO (II) | - | - |
| Parcelamentos de Dividas | - | - |
| De Tributos | - | - |
| De Contribuições Sociais | - | - |
| Previdenciárias | - | - |
| Demais Contribuições Sociais | - | - |
| Do FGTS | - | - |
| Melhoria da Administração de Receitas e da Gestão Fiscal, Financeira e Patrimonial | - | - |
| Programa de Iluminação Pública - RELUZ | - | - |
| Amparadas pelo Art. 9-N da Resolução N.º 2.827/01, do CMN | - | - |

| APURAÇÃO DO CUMPRIMENTO DOS LIMITES | VALOR | % SOBRE A RCL |
|---|---------------|---------------|
| RECEITA CORRENTE LÍQUIDA - RCL | 25.231.210,58 | - |
| OPERAÇÕES VEDADAS (III) | - | - |
| TOTAL CONSIDERADO PARA FINS DA APURAÇÃO DO CUMPRIMENTO DO LIMITE (IV) = (Ia + III) | - | - |
| LIMITE GERAL DEFINIDO POR RESOLUÇÃO DO SENADO FEDERAL PARA AS OPERAÇÕES DE CRÉDITO INTERNAS E EXTERNAS | - | - |
| LIMITE DE ALERTA (inciso III do § 1º art. 59 da LRF) - 90% | - | - |
| OPERAÇÕES DE CRÉDITO POR ANTECIPAÇÃO DA RECEITA ORÇAMENTÁRIA | - | - |
| LIMITE DEFINIDO POR RESOLUÇÃO DO SENADO FEDERAL PARA AS OPERAÇÕES DE CRÉDITO POR ANTECIPAÇÃO DA RECEITA ORÇAMENTÁRIA | - | - |
| TOTAL CONSIDERADO PARA CONTRATAÇÃO DE NOVAS OPERAÇÕES DE CRÉDITO (V) = (IV + IIa) | - | - |

FONTE: PRONIM RF - Responsabilidade Fiscal, 28/Jan/2016, 18h e 59m.



Prefeitura Municipal de Lençóis Paulista



LIMPEZA DE TERRENO

Ficam os contribuintes/responsáveis abaixo identificados, nos termos das Leis Municipais nº 2.530/97 e 2.911/01, regulamentadas pelo Decreto Municipal nº 314/2014, que já foram NOTIFICADOS a executar a limpeza e demais atos indispensáveis à manutenção dos imóveis de suas respectivas propriedades. Como não houve manifestação do proprietário ou responsável, foi realizada a limpeza do imóvel pela Prefeitura Municipal e debitado a multa e cobrança da limpeza em dívida ativa.

Lençóis Paulista, 30 de Janeiro de 2016.

Diretoria de Agricultura e Meio Ambiente

| Nome | Endereço | Laudô | Cadastro imobiliário | Valor |
|--------------------------------|--|-------|----------------------|------------|
| Sérgio Pelegrini Marun | Rua Armando Paccola L13 Q K Grajáú | 73 | 25680/5851 | R\$165,00 |
| Infratec Empreend. Imob. Ltda. | Rua: Antonia Villas Simo Llobet, L-14/Q-E, Jardim Planalto | 76 | 29159/6454 | R\$ 146,92 |
| José Rogério da Rocha | Rua: Januário Diomedes, L-8/Q-10, Jardim Europa | 76 | 27006/5623 | R\$ 132,00 |

NOTIFICAÇÃO

Ficam os contribuintes/responsáveis abaixo identificados, nos termos das Leis Municipais nºs Lei 2.530/97 e 2.911/01, regulamentadas pelo Decreto Municipal nº 314/2014, NOTIFICADOS a executar a limpeza e demais atos indispensáveis à manutenção dos imóveis de suas respectivas propriedades, no prazo improrrogável de 05 (cinco) dias a contar da publicação desta, sob pena de incidir multas e outras cominações legais.

Lençóis Paulista, 30 de Janeiro de 2016.

Diretoria de Agricultura e Meio Ambiente

| Nome | Endereço | Laudô | Cadastro imobiliário |
|-----------------------------|--------------------------------------|-------|----------------------|
| Cassia Cibele Brosque Biral | Rua Januário Diomedes L14 Q09 Europa | 62 | 26983/5003 |

Publicado no jornal O Eco, no dia 30 de janeiro de 2016. Na página C6. Valor da publicação R\$ 104,32.

COMUNICADO

A Açucareira Zillo Lorenzetti S.A., torna público que recebeu da CETESB a Licença de Instalação nº 7003094 para Fabricação de Açúcar, Etanol e Energia Elétrica à Fazenda São José, s/n, zona rural, Macatuba - SP.



Prefeitura Municipal de Areiópolis



Prefeitura Municipal de Areiópolis-SP
Relatório Resumido da Execução Orçamentária
Demonstrativo do Resultado Primário
Orçamentos Fiscal e da Seguridade Social
Janeiro a Dezembro 2015/Bimestre Novembro-Dezembro

RREO - ANEXO VI(LRF, art. 53, inciso III)

| RECEITAS PRIMÁRIAS | PREVISÃO ATUALIZADA | RECEITAS REALIZADAS | |
|--|----------------------------|----------------------------|----------------------|
| | | Até o Bimestre/ 2015 | Até o Bimestre/ 2014 |
| RECEITAS PRIMÁRIAS CORRENTES(I) | 25.337.463,20 | 24.677.567,52 | 24.335.703,44 |
| RECEITA TRIBUTÁRIA | 983.812,05 | 1.071.239,35 | 1.434.621,22 |
| IPTU | 227.321,71 | 142.094,93 | 145.625,89 |
| ISS | 306.381,68 | 243.965,64 | 368.106,49 |
| ITBI | 48.642,51 | 266.298,98 | 556.179,10 |
| IRRF | 231.824,43 | 311.562,16 | 242.702,37 |
| Outras Receitas Tributárias | 169.641,72 | 107.317,64 | 122.007,37 |
| Contribuição | - | - | - |
| Receita Previdenciária | - | - | - |
| Outras Contribuições | - | - | - |
| Receita Patrimonial Líquida | 65.718,50 | 2.047,53 | 56.518,04 |
| Receita Patrimonial | 436.006,89 | 555.690,59 | 442.324,45 |
| (-)Aplicações Financeiras | 370.288,39 | 553.643,06 | 385.806,41 |
| Transferências Correntes | 23.942.839,06 | 23.250.085,28 | 22.430.350,31 |
| Cota-Parte do FPM | 7.141.137,79 | 7.211.249,71 | 6.768.974,20 |
| Cota-Parte do IPVA | 983.272,94 | 777.374,75 | 723.316,74 |
| Cota-Parte do ICMS | 3.298.854,54 | 3.257.275,48 | 3.267.789,67 |
| Convênios | - | - | - |
| Outras Transferências Correntes | 12.519.573,79 | 12.004.185,34 | 11.670.269,70 |
| Demais Receitas Correntes | 345.093,59 | 354.195,36 | 414.213,87 |
| Dívida Ativa | 76.806,80 | 54.366,42 | 65.451,14 |
| Diversas Receitas Correntes | 268.286,79 | 299.828,94 | 348.762,73 |
| RECEITAS DE CAPITAL(II) | 607.952,66 | 1.940.492,77 | 2.180.785,05 |
| Operações de Crédito(III) | - | - | - |
| Amortização de Empréstimos(IV) | - | - | - |
| RECEITAS PRIMÁRIAS | PREVISÃO ATUALIZADA | RECEITAS REALIZADAS | |
| Alienação de Bens(V) | 52.500,00 | 26.200,00 | - |
| Transferências de Capital | 425.639,39 | 1.815.109,01 | 2.049.429,99 |
| Convênios | 25.639,39 | 1.181.070,78 | 779.034,25 |
| Outras Transferências de Capital | 400.000,00 | 634.038,23 | 1.270.395,74 |
| Outras Receitas de Capital | 129.813,27 | 99.183,76 | 131.355,06 |
| RECEITAS PRIMÁRIAS DE CAPITAL(VI)=(II-III-IV-V) | 555.452,66 | 1.914.292,77 | 2.180.785,05 |
| RECEITA PRIMÁRIA TOTAL(VII)=(I+VI) | 25.892.915,86 | 26.591.860,29 | 26.516.488,49 |

| DESPESAS PRIMÁRIAS | DOTAÇÃO ATUALIZADA | DESPESAS EMPENHADAS | | DESPESAS LIQUIDADAS | | INSCRITAS EM RESTOS A PAGAR | |
|--|----------------------|----------------------|----------------------|----------------------|----------------------|-----------------------------|---------------------|
| | | Até o Bimestre/ 2015 | Até o Bimestre/ 2014 | Até o Bimestre/ 2015 | Até o Bimestre/ 2014 | Em 2015 | Em 2014 |
| DESPESAS CORRENTES(VIII) | 29.620.752,49 | 26.543.829,43 | 23.428.178,16 | 26.113.951,30 | 23.122.459,46 | 429.878,13 | 305.718,70 |
| Pessoal e Encargos Sociais | 15.573.921,60 | 14.873.395,44 | 13.445.658,56 | 14.873.395,44 | 13.445.658,56 | - | - |
| Juros e Encargos da Dívida(IX) | 2.399,32 | - | - | - | - | - | - |
| Outras Despesas Correntes | 14.044.431,57 | 11.670.433,99 | 9.982.519,60 | 11.240.555,86 | 9.676.800,90 | 429.878,13 | 305.718,70 |
| DESPESAS PRIMÁRIAS CORRENTES(X)=(VIII-IX) | 29.618.353,17 | 26.543.829,43 | 23.428.178,16 | 26.113.951,30 | 23.122.459,46 | 429.878,13 | 305.718,70 |
| DESPESAS DE CAPITAL(XI) | 3.719.928,52 | 1.943.975,39 | 3.730.604,92 | 832.226,82 | 2.703.930,68 | 1.111.748,57 | 1.026.674,24 |
| Investimentos | 3.719.900,11 | 1.943.975,39 | 3.669.056,08 | 832.226,82 | 2.642.381,84 | 1.111.748,57 | 1.026.674,24 |
| Inversões Financeiras | - | - | - | - | - | - | - |
| Concessão de Empréstimos(XII) | - | - | - | - | - | - | - |
| Aquisição Título de Capital Integralizado(XIII) | - | - | - | - | - | - | - |
| Demais Inversões Financeiras | - | - | - | - | - | - | - |
| Amortização da Dívida(XIV) | 28,41 | - | 61.548,84 | - | 61.548,84 | - | - |
| DESPESAS PRIMÁRIAS DE CAPITAL(XV)=(XI-XII-XIII-XIV) | 3.719.900,11 | 1.943.975,39 | 3.669.056,08 | 832.226,82 | 2.642.381,84 | 1.111.748,57 | 1.026.674,24 |
| RESERVA DE CONTINGÊNCIA(XVI) | 23,24 | - | - | - | - | - | - |
| RESERVA DO RPPS(XVII) | - | - | - | - | - | - | - |
| DESPESA PRIMÁRIA TOTAL(XVIII)=(X+XV+XVI+XVII) | 33.338.276,52 | 28.487.804,82 | 27.097.234,24 | 26.946.178,12 | 25.764.841,30 | 1.541.626,70 | 1.332.392,94 |
| RESULTADO PRIMÁRIO(XIX)=(VII-XVIII) | -7.445.360,66 | -1.895.944,53 | -580.745,75 | -1.895.944,53 | -580.745,75 | - | -580.745,75 |

| | | | | | | | |
|--|--|--|--|--|--|--|----------------|
| SALDOS DE EXERCÍCIOS ANTERIORES | | | | | | | 615.000,00 |
| DISCRIMINAÇÃO DA META FISCAL | | | | | | | VALOR CORRENTE |
| META DE RESULTADO PRIMÁRIO FIXADA NO ANEXO DE METAS FISCAIS DA LDO P/O EXERCÍCIO DE REFERÊNCIA | | | | | | | 1.380.059,13 |
| FONTE: PRONIM RF - Responsabilidade Fiscal, 28/Jan/2016, 18h e 44m. | | | | | | | |
| Nota: Durante o exercício, somente as despesas liquidadas são consideradas executadas. No encerramento do exercício, as despesas não liquidadas inscritas em restos a pagar não processados são também consideradas executadas. Dessa forma, para maior transparência, as despesas executadas estão segregadas em: | | | | | | | |
| a) Despesas liquidadas, consideradas aquelas em que houve a entrega do material ou serviço nos termos do art. 63 da Lei 4.320/64; | | | | | | | |
| b) Despesas empenhadas mas não liquidadas, inscritas em Restos a Pagar não processados, consideradas liquidadas no encerramento do exercício, por força do art. 35, inciso II da Lei 4.320/64. | | | | | | | |

Prefeitura Municipal de Macatuba

MUNICÍPIO DE MACATUBA

RELATÓRIO RESUMIDO DA EXECUÇÃO ORÇAMENTÁRIA
DEMONSTRATIVO DA PROJEÇÃO ATUARIAL
DO REGIME PRÓPRIO DE PREVIDÊNCIA DOS SERVIDORES

ORÇAMENTO DA SEGURIDADE SOCIAL
EXERCÍCIO 2015

RREO - ANEXO 10 (LRF, art 53, §1º, Inciso II)

| ANO | RECEITAS PREVIDENCIÁRIAS (a) | DESPESAS PREVIDENCIÁRIAS (b) | RESULTADO PREVIDENCIÁRIO ANUAL (c) = (a-b) | SALDO FINANCEIRO DO EXERCÍCIO |
|------|------------------------------|------------------------------|--|-------------------------------|
| 2015 | 7.940.680,96 | 4.993.605,93 | 2.947.075,03 | 48.179.867,18 |
| 2016 | 8.337.004,54 | 5.271.232,15 | 3.065.772,39 | 51.245.639,58 |
| 2017 | 8.628.317,59 | 5.437.504,19 | 3.190.813,40 | 54.436.452,97 |
| 2018 | 8.845.186,15 | 5.964.511,81 | 2.880.674,34 | 57.317.127,31 |
| 2019 | 9.038.467,03 | 6.686.630,08 | 2.351.836,95 | 59.668.964,26 |
| 2020 | 9.420.700,80 | 7.185.405,02 | 2.235.295,78 | 61.904.260,04 |
| 2021 | 9.632.433,86 | 7.606.244,47 | 2.026.189,39 | 63.930.449,43 |
| 2022 | 9.792.397,67 | 8.355.077,21 | 1.437.320,46 | 65.367.769,89 |
| 2023 | 10.069.378,93 | 8.914.623,82 | 1.154.755,11 | 66.522.525,00 |
| 2024 | 10.247.472,29 | 9.196.872,08 | 1.050.600,21 | 67.573.125,21 |
| 2025 | 10.409.433,97 | 9.312.146,14 | 1.097.287,83 | 68.670.413,04 |
| 2026 | 10.489.736,74 | 9.668.772,02 | 820.964,72 | 69.491.377,77 |
| 2027 | 10.593.491,95 | 9.953.077,64 | 640.414,31 | 70.131.792,08 |
| 2028 | 10.672.102,30 | 10.256.001,70 | 416.100,60 | 70.547.892,68 |
| 2029 | 10.690.839,42 | 10.547.485,14 | 143.354,28 | 70.691.246,96 |
| 2030 | 10.714.604,28 | 10.801.030,16 | -86.425,88 | 70.604.821,08 |
| 2031 | 10.685.365,89 | 11.138.833,42 | -453.467,53 | 70.151.353,54 |
| 2032 | 10.728.240,72 | 11.413.853,28 | -685.612,56 | 69.465.740,98 |
| 2033 | 10.625.357,91 | 11.734.620,59 | -1.109.262,68 | 68.356.478,30 |
| 2034 | 10.536.301,47 | 12.075.218,18 | -1.538.916,71 | 66.817.561,59 |
| 2035 | 10.480.152,42 | 12.366.750,27 | -1.886.597,85 | 64.930.963,74 |
| 2036 | 10.314.813,69 | 12.774.373,43 | -2.459.559,74 | 62.471.404,00 |
| 2037 | 10.186.779,86 | 12.903.014,60 | -2.716.234,74 | 59.755.169,26 |
| 2038 | 9.965.458,51 | 13.057.517,49 | -3.092.058,98 | 56.663.110,29 |
| 2039 | 9.771.398,26 | 13.156.186,81 | -3.384.788,55 | 53.278.321,74 |
| 2040 | 9.478.849,30 | 13.406.937,15 | -3.928.087,85 | 49.350.233,89 |
| 2041 | 9.276.446,58 | 13.292.211,57 | -4.015.764,99 | 45.334.468,90 |
| 2042 | 7.770.542,11 | 13.285.666,07 | -5.515.123,96 | 39.819.344,94 |
| 2043 | 7.421.892,38 | 13.240.798,99 | -5.818.906,61 | 34.000.438,33 |
| 2044 | 7.048.802,96 | 13.125.908,89 | -6.077.105,93 | 27.923.332,41 |
| 2045 | 6.536.776,37 | 13.266.493,96 | -6.729.717,59 | 21.193.614,81 |
| 2046 | 6.158.457,82 | 13.091.324,22 | -6.932.866,40 | 14.260.748,42 |
| 2047 | 5.675.502,18 | 12.950.997,49 | -7.275.495,31 | 6.985.253,11 |
| 2048 | 5.179.399,27 | 12.816.693,44 | -7.637.294,17 | - |
| 2049 | 4.692.529,82 | 12.663.699,50 | -7.971.169,68 | - |
| 2050 | 4.641.333,65 | 12.510.360,60 | -7.869.026,95 | - |
| 2051 | 4.633.574,48 | 12.241.679,82 | -7.608.105,34 | - |
| 2052 | 4.602.850,80 | 11.945.099,33 | -7.342.248,53 | - |
| 2053 | 4.531.113,53 | 11.702.720,56 | -7.171.607,03 | - |
| 2054 | 4.415.360,01 | 11.703.940,15 | -7.288.580,14 | - |
| 2055 | 4.373.209,17 | 11.607.454,82 | -7.234.245,65 | - |
| 2056 | 4.313.691,07 | 11.501.141,20 | -7.187.450,13 | - |
| 2057 | 4.263.393,59 | 11.397.875,37 | -7.134.481,78 | - |
| 2058 | 4.165.068,25 | 11.438.948,12 | -7.273.879,87 | - |
| 2059 | 4.103.886,01 | 11.460.100,06 | -7.356.214,05 | - |
| 2060 | 4.071.214,77 | 11.458.493,50 | -7.387.278,73 | - |
| 2061 | 3.969.923,09 | 11.649.909,30 | -7.679.986,21 | - |
| 2062 | 3.996.980,79 | 11.552.019,89 | -7.555.039,10 | - |
| 2063 | 3.945.052,80 | 11.529.756,97 | -7.584.704,17 | - |
| 2064 | 3.893.802,06 | 11.530.403,41 | -7.636.601,35 | - |
| 2065 | 3.828.960,77 | 11.610.828,06 | -7.781.867,29 | - |
| 2066 | 3.939.912,34 | 11.247.439,66 | -7.307.527,32 | - |
| 2067 | 3.901.655,67 | 11.125.923,87 | -7.224.268,20 | - |
| 2068 | 3.901.224,12 | 10.922.269,50 | -7.021.045,38 | - |
| 2069 | 3.904.711,01 | 10.736.656,39 | -6.831.945,38 | - |
| 2070 | 3.847.158,04 | 10.624.816,98 | -6.777.658,94 | - |
| 2071 | 3.755.833,30 | 11.041.064,48 | -7.285.231,18 | - |
| 2072 | 3.823.647,09 | 10.908.066,27 | -7.084.419,19 | - |
| 2073 | 3.765.403,28 | 10.919.203,03 | -7.153.799,75 | - |
| 2074 | 3.736.338,21 | 10.841.842,32 | -7.105.504,11 | - |
| 2075 | 3.735.244,97 | 10.792.731,83 | -7.057.486,86 | - |
| 2076 | 3.778.069,96 | 10.636.082,43 | -6.858.012,47 | - |
| 2077 | 3.752.196,90 | 10.547.504,83 | -6.795.307,93 | - |
| 2078 | 3.767.942,09 | 10.422.285,93 | -6.654.343,84 | - |
| 2079 | 3.789.945,90 | 10.299.538,51 | -6.509.592,61 | - |
| 2080 | 3.751.944,58 | 10.398.098,72 | -6.646.154,14 | - |
| 2081 | 3.731.885,54 | 10.506.628,98 | -6.774.743,44 | - |
| 2082 | 3.779.037,22 | 10.340.485,67 | -6.561.448,45 | - |
| 2083 | 3.767.013,22 | 10.400.809,91 | -6.633.796,69 | - |
| 2084 | 3.773.122,60 | 10.509.425,74 | -6.736.303,14 | - |
| 2085 | 3.737.935,58 | 10.536.565,43 | -6.798.629,85 | - |
| 2086 | 3.747.300,88 | 10.622.556,16 | -6.875.255,28 | - |
| 2087 | 3.727.798,91 | 10.777.204,71 | -7.049.405,80 | - |
| 2088 | 3.714.756,02 | 10.873.865,05 | -7.159.109,03 | - |
| 2089 | 3.722.871,10 | 10.856.419,87 | -7.133.548,77 | - |
| 2090 | 3.740.076,90 | 10.598.262,05 | -6.858.185,15 | - |



Câmara Municipal de Lençóis Paulista



DEPARTAMENTO DE FINANÇAS
CONTABILIDADE

Demonstrativo de Apuração das Despesas com Pessoal - LEGISLATIVO - Período: 3º Quadrimestre / 2015.

LRF art.48 QUADRO COMPARATIVO COM LIMITES DA LRF

| | 1º QUADRIMESTRE 2015 | | 2º QUADRIMESTRE 2015 | | 3º QUADRIMESTRE 2015 | |
|--|----------------------|------|----------------------|------|----------------------|------|
| | RS | % | RS | % | RS | % |
| Receita Corrente Líquida | 179.670.855,84 | 100 | 179.195.114,04 | 100 | 187.922.206,75 | 100 |
| Despesas Totais com Pessoal | 2.559.667,82 | 1,42 | 2.521.534,76 | 1,41 | 2.512.945,98 | 1,34 |
| Limite Máximo (art. 20 LRF) | 10.780.251,35 | 6,00 | 10.751.706,84 | 6,00 | 11.275.332,41 | 6,00 |
| Limite Prudencial 95% (par.ún.art.22 LRF) | 10.241.238,78 | 5,70 | 10.214.121,50 | 5,70 | 10.711.565,78 | 5,70 |
| Excesso a Regularizar | 0,00 | 0,00 | 0,00 | 0,00 | 0,00 | 0,00 |
| Dívida Consolidada Líquida | 0,00 | 0,00 | 0,00 | 0,00 | 0,00 | 0,00 |
| Saldo Devedor | 0,00 | 0,00 | 0,00 | 0,00 | 0,00 | 0,00 |
| Limite Legal(arts. 3º e 4º Res. nº 40 Senado) | 0,00 | 0,00 | 0,00 | 0,00 | 0,00 | 0,00 |
| Excesso a Regularizar | 0,00 | 0,00 | 0,00 | 0,00 | | |



Prefeitura Municipal de Lençóis Paulista

| MUNICIPIO DE LENÇÓIS PAULISTA | | | | | | | | | | | CONAM |
|--|-----------------------|------------------------|----------------------|-----------------------|---------------|----------------------|----------------------|-----------------------|---------------|----------------------|---|
| RELATORIO RESUMIDO DA EXECUCAO ORCAMENTARIA | | | | | | | | | | | |
| DEMONSTRATIVO DA EXECUCAO DAS DESPESAS POR FUNCAO E SUBFUNCAO | | | | | | | | | | | |
| ORCAMENTOS FISCAL E DA SEGURIDADE SOCIAL | | | | | | | | | | | |
| Periodo de Referencia: JANEIRO a DEZEMBRO 2015 / BIMESTRE: NOVEMBRO-DEZEMBRO | | | | | | | | | | | |
| RREO - ANEXO 2 (LRF, Art. 52, inciso II, alinea "c") | | | | | | | | | | | Em Reais |
| FUNCAO/SUBFUNCAO | DOTACAO INICIAL | DOTACAO ATUALIZADA (a) | DESPESAS EMPENHADAS | | | SALDO (c)=(a-b) | DESPESAS LIQUIDADAS | | | SALDO (e)=(a-d) | INSCRITAS EM RESTOS A PAGAR NAO PROCESSADOS (f) |
| | | | No Bimestre | Ate o Bimestre (b) | % (b/total b) | | No Bimestre | Ate o Bimestre (d) | % (d/total d) | | |
| DESPESAS (EXCETO INTRA-ORCAMENTARIAS) (I) | 187.099.600,00 | 203.256.590,32 | 24.776.960,44 | 172.764.080,12 | 92,46 | 30.492.510,20 | 32.146.118,80 | 168.511.262,25 | 92,29 | 34.745.328,07 | 0,00 |
| LEGISLATIVA | | | | | | | | | | | |
| acao legislativa | 4.074.484,00 | 4.074.484,00 | 556.046,71 | 3.282.582,99 | 1,75 | 791.901,01 | 673.296,58 | 3.282.582,99 | 1,79 | 791.901,01 | 0,00 |
| ADMINISTRACAO | | | | | | | | | | | |
| planejamento e orcamento | 680.000,00 | 564.577,14 | 91.970,81 | 564.577,07 | 0,30 | 0,00 | 92.808,98 | 564.577,07 | 0,30 | 0,00 | 0,00 |
| administracao geral | 13.204.000,00 | 13.135.389,16 | 1.862.431,65 | 11.691.589,56 | 6,25 | 1.443.799,60 | 2.081.505,42 | 11.480.343,47 | 6,28 | 1.655.045,69 | 0,00 |
| administracao financeira | 844.000,00 | 981.960,27 | 128.226,36 | 976.348,57 | 0,52 | 5.611,70 | 172.246,95 | 971.162,20 | 0,53 | 10.798,07 | 0,00 |
| tecnologia da informacao | 972.000,00 | 939.632,16 | 167.670,39 | 939.624,94 | 0,50 | 7,22 | 189.400,04 | 939.190,04 | 0,51 | 442,12 | 0,00 |
| formacao de recursos humanos | 2.760.500,00 | 2.427.032,56 | 316.112,74 | 2.426.394,40 | 1,29 | 638,16 | 488.741,96 | 2.391.789,89 | 1,30 | 35.242,67 | 0,00 |
| administracao de receitas | 986.000,00 | 964.939,67 | 170.384,44 | 964.939,67 | 0,51 | 0,00 | 170.384,44 | 964.939,67 | 0,52 | 0,00 | 0,00 |
| comunicacao social | 315.000,00 | 259.796,96 | -11.081,46 | 251.054,54 | 0,13 | 8.742,42 | 35.625,37 | 235.925,78 | 0,12 | 23.871,18 | 0,00 |
| SEGURANCA PUBLICA | | | | | | | | | | | |
| tecnologia da informacao | 131.000,00 | 115.153,42 | 18.116,29 | 115.153,12 | 0,06 | 0,30 | 18.116,29 | 115.153,12 | 0,06 | 0,30 | 0,00 |
| policciamento | 557.500,00 | 569.908,08 | 49.780,84 | 569.908,08 | 0,30 | 0,00 | 116.599,42 | 439.334,86 | 0,24 | 130.573,22 | 0,00 |
| ASSISTENCIA SOCIAL | | | | | | | | | | | |
| administracao geral | 1.407.000,00 | 1.262.894,80 | 196.597,38 | 1.242.558,08 | 0,66 | 20.336,72 | 229.663,40 | 1.241.412,78 | 0,67 | 21.482,02 | 0,00 |
| assistencia ao idoso | 522.000,00 | 1.003.839,56 | -76.787,75 | 814.577,96 | 0,43 | 189.261,60 | 161.190,67 | 722.139,51 | 0,39 | 281.700,05 | 0,00 |
| assistencia a crianca e ao adolescente | 2.380.000,00 | 2.491.047,08 | 250.018,97 | 2.479.363,11 | 1,32 | 11.683,97 | 373.977,10 | 2.363.062,81 | 1,29 | 127.984,27 | 0,00 |
| assistencia comunitaria | 3.116.200,00 | 3.099.304,33 | 447.259,60 | 3.091.684,91 | 1,65 | 7.619,42 | 489.857,43 | 3.048.909,16 | 1,66 | 50.395,17 | 0,00 |
| PREVIDENCIA SOCIAL | | | | | | | | | | | |
| administracao geral | 599.000,00 | 619.000,00 | 30.287,85 | 435.649,37 | 0,23 | 183.350,63 | 76.180,46 | 422.890,20 | 0,23 | 196.109,80 | 0,00 |
| previdencia do regime estatutario | 15.106.000,00 | 15.302.523,22 | 152.497,77 | 14.096.974,18 | 7,54 | 1.205.549,04 | 3.321.994,41 | 14.096.974,18 | 7,72 | 1.205.549,04 | 0,00 |
| SAUDE | | | | | | | | | | | |
| atencao basica | 11.267.000,00 | 12.506.376,63 | 2.257.533,42 | 12.483.475,22 | 6,68 | 22.901,41 | 2.421.342,77 | 12.454.640,73 | 6,82 | 51.735,90 | 0,00 |
| assistencia hospitalar e ambulatorial | 16.345.500,00 | 21.397.109,53 | 3.487.085,66 | 21.389.968,23 | 11,44 | 7.141,30 | 3.537.690,97 | 20.786.212,64 | 11,38 | 610.896,89 | 0,00 |
| suporte profilatico e terapeutico | 2.121.300,00 | 1.886.343,94 | 1.766.555,43 | 1.886.276,38 | 1,00 | 67,56 | 231.508,03 | 1.872.707,78 | 1,02 | 13.636,16 | 0,00 |
| vigilancia sanitaria | 621.100,00 | 533.398,08 | 96.562,34 | 532.126,49 | 0,28 | 1.271,59 | 95.718,24 | 530.113,59 | 0,29 | 3.284,49 | 0,00 |
| vigilancia epidemiologica | 1.072.000,00 | 814.410,15 | 153.131,33 | 810.386,89 | 0,43 | 4.023,26 | 167.018,49 | 809.752,57 | 0,44 | 4.657,58 | 0,00 |
| EDUCACAO | | | | | | | | | | | |
| administracao geral | 807.000,00 | 841.256,66 | 94.065,72 | 838.857,75 | 0,44 | 2.398,91 | 127.238,62 | 837.823,11 | 0,45 | 3.433,55 | 0,00 |
| alimentacao e nutricao | 2.757.000,00 | 2.657.658,10 | 387.178,75 | 2.657.519,38 | 1,42 | 138,72 | 510.873,47 | 2.654.179,48 | 1,45 | 3.478,62 | 0,00 |
| ensino fundamental | 27.874.500,00 | 30.635.565,79 | 5.353.985,65 | 30.630.700,00 | 16,39 | 4.865,79 | 5.650.187,94 | 29.906.562,36 | 16,37 | 729.003,43 | 0,00 |
| ensino profissional | 1.262.000,00 | 1.335.990,54 | 71.811,80 | 1.253.197,49 | 0,67 | 82.793,05 | 241.070,41 | 1.222.251,79 | 0,66 | 113.738,75 | 0,00 |
| educacao infantil | 11.850.500,00 | 16.039.871,86 | 694.446,66 | 14.620.546,89 | 7,82 | 1.419.324,97 | 2.743.032,07 | 14.541.985,54 | 7,96 | 1.497.886,32 | 0,00 |
| educacao de jovens e adultos | 30.000,00 | 0,00 | 0,00 | 0,00 | 0,00 | 0,00 | 0,00 | 0,00 | 0,00 | 0,00 | 0,00 |
| educacao especial | 24.500,00 | 24.500,00 | 0,00 | 24.500,00 | 0,01 | 0,00 | 0,00 | 24.500,00 | 0,01 | 0,00 | 0,00 |
| CULTURA | | | | | | | | | | | |
| administracao geral | 613.000,00 | 532.125,42 | 51.937,74 | 532.125,42 | 0,28 | 0,00 | 70.070,08 | 531.650,98 | 0,29 | 474,44 | 0,00 |
| patr.historico, artistico e arqueologico | 70.000,00 | 61.474,11 | 3.544,17 | 61.379,50 | 0,03 | 94,61 | 8.738,49 | 61.103,70 | 0,03 | 370,41 | 0,00 |
| difusao cultural | 2.531.000,00 | 2.363.330,50 | 297.862,65 | 2.328.618,70 | 1,24 | 34.711,80 | 284.137,23 | 2.241.187,21 | 1,22 | 122.143,29 | 0,00 |
| URBANISMO | | | | | | | | | | | |
| administracao geral | 7.893.000,00 | 7.525.262,58 | 965.293,37 | 7.341.926,67 | 3,92 | 183.335,91 | 1.158.884,59 | 7.189.924,54 | 3,93 | 335.338,04 | 0,00 |
| infra-estrutura urbana | 3.123.000,00 | 2.201.423,10 | 264.785,07 | 2.191.629,39 | 1,17 | 9.793,71 | 466.818,23 | 1.953.250,35 | 1,06 | 248.172,75 | 0,00 |
| servicos urbanos | 6.991.600,00 | 7.795.198,53 | 1.135.398,46 | 7.777.789,36 | 4,16 | 17.409,17 | 1.302.225,69 | 7.738.982,21 | 4,23 | 56.216,32 | 0,00 |
| transportes coletivos urbanos | 80.000,00 | 421,41 | 3,82 | 421,41 | 0,00 | 0,00 | 3,82 | 421,41 | 0,00 | 0,00 | 0,00 |
| controle ambiental | 589.500,00 | 773.607,07 | 100.953,41 | 773.065,31 | 0,41 | 541,76 | 110.375,58 | 767.302,69 | 0,42 | 6.304,38 | 0,00 |
| transporte rodoviario | 10.000,00 | 0,00 | 0,00 | 0,00 | 0,00 | 0,00 | 0,00 | 0,00 | 0,00 | 0,00 | 0,00 |
| HABITACAO | | | | | | | | | | | |
| habitacao urbana | 91.000,00 | 578.110,76 | -370.106,61 | 101.513,98 | 0,05 | 476.596,78 | 55.685,19 | 100.596,45 | 0,05 | 477.514,31 | 0,00 |
| SANEAMENTO | | | | | | | | | | | |
| saneamento basico urbano | 11.964.000,00 | 14.577.131,29 | 3.459.120,66 | 12.610.177,25 | 6,74 | 1.966.954,04 | 2.428.805,35 | 11.138.858,66 | 6,10 | 3.438.272,63 | 0,00 |
| GESTAO AMBIENTAL | | | | | | | | | | | |
| preservacao e conservacao ambiental | 156.000,00 | 495.658,88 | 205.937,92 | 490.944,51 | 0,26 | 4.714,37 | 145.038,26 | 422.755,91 | 0,23 | 72.902,97 | 0,00 |
| AGRICULTURA | | | | | | | | | | | |
| administracao geral | 564.500,00 | 510.666,62 | 100.048,30 | 510.096,00 | 0,27 | 570,62 | 105.207,84 | 510.015,80 | 0,27 | 650,82 | 0,00 |
| extensao rural | 208.000,00 | 121.448,76 | 8.575,21 | 120.507,82 | 0,06 | 940,94 | 21.206,83 | 120.239,14 | 0,06 | 1.209,62 | 0,00 |
| INDUSTRIA | | | | | | | | | | | |
| promocao industrial | 1.292.500,00 | 1.230.077,97 | 126.276,10 | 1.229.640,61 | 0,65 | 437,36 | 202.890,84 | 1.196.688,13 | 0,65 | 33.389,84 | 0,00 |
| COMERCIO E SERVICOS | | | | | | | | | | | |
| servicos financeiros | 0,00 | 10.000,00 | 0,00 | 10.000,00 | 0,00 | 0,00 | 0,00 | 10.000,00 | 0,00 | 0,00 | 0,00 |
| turismo | 70.000,00 | 8.200,00 | 0,00 | 8.191,98 | 0,00 | 8,02 | 4.202,65 | 8.138,65 | 0,00 | 61,35 | 0,00 |
| DESPORTO E LAZER | | | | | | | | | | | |
| administracao geral | 1.474.000,00 | 1.408.103,77 | 261.568,56 | 1.405.757,27 | 0,75 | 2.346,50 | 270.308,35 | 1.405.373,51 | 0,76 | 2.730,26 | 0,00 |
| desporto comunitario | 1.544.000,00 | 2.553.888,78 | 34.375,26 | 1.299.285,85 | 0,69 | 1.254.602,93 | 84.752,85 | 1.293.181,77 | 0,70 | 1.260.707,01 | 0,00 |
| ENCARGOS ESPECIAIS | | | | | | | | | | | |
| servico da divida interna | 120.000,00 | 127.671,18 | 21.990,57 | 127.671,18 | 0,06 | 0,00 | 21.990,57 | 127.671,18 | 0,06 | 0,00 | 0,00 |
| outros encargos especiais | 2.625.000,00 | 2.836.509,90 | 987.506,43 | 2.772.802,64 | 1,48 | 63.707,26 | 987.506,43 | 2.772.802,64 | 1,51 | 63.707,26 | 0,00 |
| RESERVA DE CONTINGENCIA | | | | | | | | | | | |
| reserva do rpps | 0,00 | 0,00 | 0,00 | 0,00 | 0,00 | 0,00 | 0,00 | 0,00 | 0,00 | 0,00 | 0,00 |
| RESERVA DO RPPS | | | | | | | | | | | |
| reserva do rpps | 21.022.416,00 | 20.852.316,00 | 0,00 | 0,00 | 0,00 | 20.852.316,00 | 0,00 | 0,00 | 0,00 | 20.852.316,00 | 0,00 |
| reserva de contingencia | 380.000,00 | 210.000,00 | 0,00 | 0,00 | 0,00 | 210.000,00 | 0,00 | 0,00 | 0,00 | 210.000,00 | 0,00 |
| DESPESAS (INTRA-ORCAMENTARIAS) (II) | 14.054.300,00 | 14.440.964,89 | 1.984.314,58 | 14.073.914,72 | 7,53 | 367.050,17 | 2.837.299,56 | 14.073.892,52 | 7,70 | 367.072,37 | 0,00 |
| TOTAL (III)=(I + II) | 201.153.900,00 | 217.697.555,21 | 26.761.275,02 | 186.837.994,84 | | 30.859.560,37 | 34.983.418,36 | 182.585.154,77 | | 35.112.400,44 | 0,00 |
| DESPESAS (INTRA-ORCAMENTARIAS) | | | | | | | | | | | |
| LEGISLATIVA | | | | | | | | | | | |
| acao legislativa | 125.516,00 | 125.516,00 | 22.256,36 | 103.843,56 | 0,05 | 21.672,44 | 22.256,36 | 103.843,56 | 0,05 | 21.672,44 | 0,00 |
| ADMINISTRACAO | | | | | | | | | | | |
| planejamento e orcamento | 38.000,00 | 42.355,09 | 4.550,74 | 42.355,09 | 0,02 | 0,00 | 4.550,74 | 42.355,09 | 0,02 | 0,00 | 0,00 |

FOTO: ELTON LAUD/OECO



NEGÓCIOS

Com **40 anos** de experiência, **CNA** é referência em inglês **N2**

FOTO: DIVULGAÇÃO



IMÓVEIS

Veja quanto consegue **financiar de acordo com sua renda** **N10**

• www.jornaloeco.com.br • mail: oeco@jornaloeco.com.br • comercial@jornaloeco.com.br • telefone central (14) 3269.3311 •

• LENÇÓIS PAULISTA, SÁBADO, 30 DE JANEIRO DE 2016 • ANO 78 • EDIÇÃO Nº 7.477 •

MTE - Sistema de Registro x

← → ↻ 🏠 sirpweb.mte.gov.br/sirpweb/principal.seam ☆ S K ☰

Trabalho
Ministério do Trabalho e Emprego

Secretaria de Políticas Públicas e Emprego
Sistema de Registro Profissional - SIRPWEB

Quinta-Feira, 28 de janeiro de 2016

Voltar 🏠 Página Inicial 📄 Portal do MTE

Sistema de Registro Profissional

SIRPWEB
Sistema de Registro Profissional
Secretaria de Políticas Públicas e Emprego

Prezado (a) usuário (a),

A prestação de serviço referente à análise de pedido de registro profissional pelas Unidades Regionais do Trabalho e Emprego requer o agendamento de data e horário do atendimento no Sistema de Atendimento Agendado - SAA.

Dessa forma, recomenda-se que, antes do preenchimento da sua solicitação de registro profissional, acesse o [Sistema SAA](#) para agendar a data e o horário de seu atendimento em uma das Unidades Regionais do Trabalho e Emprego. Após a finalização do seu agendamento eletrônico, retorne a esse Sistema de Registro Profissional - SIRPWEB e prossiga com o seu pedido.

Todos os direitos reservados MTE 1997 - 2016 versão [1.1.119-SNAPSHOT]

Cartão que substitui anotações na carteira de trabalho entra em vigor

Foi publicado no Diário Oficial da União a autorização para que anotações ocorrem pela internet; veja como fazer



SERVIÇO

A CNA Lençóis Paulista fica na Rua Ignácio Anselmo, 296, no Centro. O horário de atendimento é de segunda a sexta-feira, das 9h às 18h, e aos sábados, das 9h às 12h. O telefone para contato é o (14) 3263-1606. Para saber mais sobre o CNA acesse o site www.cna.com.br ou curta a página da unidade de Lençóis no Facebook: www.facebook.com/cnalencois/.

• www.jornaloeco.com.br • mail: oeco@jornaloeco.com.br • comercial@jornaloeco.com.br • telefone central (14) 3269.3311 •

• LENÇÓIS PAULISTA, SÁBADO, 30 DE JANEIRO DE 2016 • ANO 78 • EDIÇÃO Nº 7.477 •

Inglês definitivo é na CNA

Com mais de 40 anos de experiência, escola é referência no ensino de idiomas

Da Redação

Em muitas áreas profissionais falar um segundo idioma não é mais um diferencial, e sim uma exigência, necessidade. No Brasil, as aulas de inglês e de espanhol são, de longe, as mais procuradas. Centenas de instituições oferecem estes cursos, porém nenhuma se destaca tanto quanto a CNA, principalmente no ensino de inglês. O motivo ela carrega no slogan: "Inglês Definitivo".

Com mais de 40 anos de história, O CNA é referência por conta da metodologia de ensino que permite ao aluno falar, ler, escrever e compreender o novo idioma naturalmente, vivenciando situações do dia a dia, por meio de uma plataforma de ensino integrada, 24 horas à disposição dos estudantes.

Não por acaso, cerca de 500 mil alunos estudam inglês ou espanhol no CNA. São 605 escolas em todo o país, inclusive em Lençóis Paulista, onde, desde 2015, sobre a tutela das proprietárias Tereza Eliza Galassi e Ivana Regina Casali de Godoy, já formou dezenas de alunos de todas as idades.

No CNA todos são levados a vivenciar o idioma dentro e fora da sala de aula, aprendendo inglês e espanhol sem repetição. Nas

redes sociais, os alunos podem usar o que estão aprendendo para interagir com o restante da turma e participar de discussões e falar sobre atualidades e curiosidades.

No Portal do Aluno, os estudantes podem aproveitar ao máximo o aprendizado. O site é bastante interativo e com uma série de recursos, como readers, chat, fórum, webcards, weblessons e professor online, além de diversos games que contam com sistema de pontuação e troféus, incluindo um ranking entre os alunos da turma, da escola e de todas as escolas CNA do Brasil. Uma forma bastante divertida de aprender.

A prova final do curso de inglês para adultos é o exame para o certificado internacional Cambridge English: First (FCE), reconhecido por mais de nove mil empresas e universidades em todo o mundo.

CNA FAST

O CNA também oferece o curso CNA Fast, no qual, além de aprender de forma significativa e natural, os alunos também podem acelerar a aprendizagem, desenvolvendo as habilidades essenciais nos idiomas em apenas 15 meses, preparando-se para lidar com diversas situações do dia a dia e do trabalho.

FOTOS: ELTON LAUD/OECO



EXPERIÊNCIA - As sócias Tereza Galassi e Ivana Godoy lideram a equipe da CNA



QUALIDADE NO ENSINO - Com profissionais capacitados, escola é referência no ensino de inglês e espanhol em Lençóis Paulista



ESTRUTURA - Oferece aos alunos uma excelente estrutura física em sua unidade, com lousas digitais e interação com a inovadora plataforma de ensino na internet

Classificados



**VEÍCULOS
VENDA**

ASTRA VENDO ou troca Astra CD, Sedan, 2.0, ano 2003, com a/c digital, preto, completo, aceito troca por carro de maior valor com volta a vista. Tratar (14) 99693-1478.

CORSA VENDO Corsa Hatch, 1.0, ano 2001, 2 portas, branco, com trava/ alarme e rodas de liga leve aro 15, R\$ 10 mil. Tratar (14) 99779-7660.

VENDO PARATI, ano 2003/2004, 1.6, flex, completa, menos ar condicionado, cor prata, quatro portas e baixa quilometragem, raridade. Tratar (14) 3268-1452/ 99652-3428

VECTRA 97, GLS, 2.0, ótimo estado, R\$ 12 mil. Tratar (14) 99682-7551

SILVERADO 97, turbo diesel, R\$ 35 mil. Tratar (14) 9.9682-7551

GOL 96, bola, 1.8, turbo álcool, R\$ 9.000,00. Tratar (14) 99682-7551

VENDO TEMPRA ano 92, cor cinza met. á álcool, rodas esportivas, 8 válvulas, ou troca por Saveiro, Pampa, ou Chevy. Valor R\$ 5.300,00. Tratar (14) 9.9794-5805

CAPTIVA SPORT FWD, 2.4, 16V, 171/185cv, ano 2011/2011, cor preta, R\$ 59.000,00. Tratar (14) 3264-6226/ 99694-9060 c/ Rogério

GOL 1.0 2P, branco, 2001, gasolina, rodas de liga, vidros elétricos, trava e alarme - R\$ 11.900,00 tel. 99614-3191

LOGUS GL 1.6 1993, vinho, gasolina, rodas de liga leve, R\$ 6.900,00 - tel. 99614-3191 ou 3263-1128

ESCORT GL, 1.6, ano 95, á gasolina. Tratar (14) 99664-8927/ 3263-7349.

GOL RALLY 1.6, 2012, branco, completo top de linha, 2º dono, R\$-32.900,00 tratar tel/whats 99614-3191.

CORSA SEDAN, ano 87, 4 portas, vidro elétrico, travas elétricas, direção hidráulica, cor cinza, R\$ 11.500,00. Tratar (14) 99609-2218

FIESTA 98, 1.0 gasolina, cor prata, 4 portas, c/ pneus novos, motor novo, pintura e bateria nova, em excelente estado de conservação, R\$ 8.500,00. Tratar (14) 98132-9002/ 99632-9002

ZAFIRA 2.0 Confort 2011 branca completa com 74.000 só R\$ 33.900,00 Shop Cars 99610-5960/3264-3644

GOL G5 1.0 2011 com DH + VE + TE Shop Cars Veículos 3264-3644/99610-5960

FIAT UNO Fire Economy 1.0 2008 4p, por R\$ 14.500,00 Shop Cars Veículos 3264-3644/99610-5960

SAVEIRO G4 1.6 2009 preta completa por R\$ 21.900,00 Shop Cars Veículos 3264-3644/99610-5960

PALIO FIRE 2007 4p prata com apenas R\$ 500,00 entrada + 48 x Shop Cars Veículos 3264-3644/99610-5960

FORD/FIESTA 2014 1.0 completo + air bag e abs Shop Cars Veículos 3264-3644/99610-5960

ECOSPORT 1.6 2007 XLS completa impecável, ótimo preço só R\$ 23.900,00 Shop Cars Veículos 3264-3644/99610-5960

GOL G4 1.0 2006 cinza com VE + TE R\$ 15.900,00 Shop Cars Veículos 3264-3644/99610-5960

CITROEN C3 prata 1.4 2012 completo com 19.000 km Shop Cars Veículos 3264-3644/99610-5960

FORD FIESTA Sedan 1.6 2012 completo prata só R\$ 25.900,00 em até 48 x sem entrada Shop Cars Veículos 3264-3644/99610-5960

FIESTA HATCH, 1.0, cor preto, completo, ano 2008. Tratar (14) 9.9772-7207

VENDO CAMINHÃO caçamba para entulho, modelo 1513, ano 82, com várias caçambas, aceita troca no negócio. Tratar (14) 99712-2211

VENDE-SE PAMPA ano 1996 cor cinza metálica. Os interessados entrar em contato no telefone 99660-8985.

VENDO/TROCO por menor valor Palio ano 99 e Bros 2014, flex. Tratar (14) 99720-3269.

VENDO UNO SX, ano 98, 2º dono, valor R\$ 7.000,00. Tratar (14) 99815-4447

VENDO/TROCO UNO SX, ano 98 por carro 2008 2009. Tratar (14) 99815-4447

VENDE-SE CLASSIC, cor branco, ano 2012/13, único dono, com 11.000 km. Tratar (14) 99794-2194

TECCCEL
ASSISTÊNCIA TÉCNICA EM SMARTPHONES!
Aceitamos:
MasterCard VISA DISCOVER
TECCCEL@MAIL.COM
9.8103-9893 99867-9174
Av. Prof. Jácomo Nicolau Paccola, 1060

UNO MILLE, 1.0, Young-SX, 98, cor prata, gasolina, trava, vidro elétrico, alarme, pneus novos, econômico, R\$ 8 mil. Tratar (14) 99670-2477

GOL G3, 2005, álcool original, 4 portas, prata, completo (direção, ar, trava e alarme), carro revisado. Valor: R\$ 13.900,00. Contato: Matheus Eulalio - 14- 99694-5358 ou 3263-6982

VENDO GOL G4 2009 Power 1.6 prata, completo com ar condicionado, direção hidráulica, vidros elétricos, trava, som e alarme. R\$ 18.900,00. Telefone (14) 3263-1040 ou cel: 11- 98455-9063

MONTANA CONQUEST, flex, 2005, completa, preta, aceito troca. Fone 99111-0271 ou 3263-5354.

AGILE LTZ 1.4, flex, 2012, completo, preto, apenas 39.000 km rodados. Fone 99111-0271 ou 3263-5354.

COBALT LT 1.4, flex, 2015, completo, cinza, apenas 19.000 km rodados. Fone 99111-0271 ou 3263-5354.

FOX ROUTE 1.0, flex, 2009, com direção hidráulica, trava e alarme. Fone 99111-0271 ou 3263-5354.

C3 XTR 1.4, flex, 2010, completo, bancos de couro, rodas. Fone 99111-0271 ou 3263-5354.

VENDO CORSA Sedan Classic Life ano 2010 1.0 flex, básico, prata, valor R\$ 13.900,00. Interessados ligar (14) 3263-1667 res (14) 99708-1331 vivo e (14) 98182-5556 tim falar com Marcos

VENDO SAVEIRO CE, ano 2012, cor prata, com DH, trava e alarme. Tratar (14) 99795-0863

SUCATÃO DO DIDI
COMPRA DE PAPELÃO, FERRO VELHO, COBRE ALUMINÍO EM GERAL
(14) 3264-6195 / 9 9675-8650
Rua Wiliam Orsi, 57 - Jardim Itapuã - Lençóis Paulista



**VEÍCULOS
COMPRA**

COMPRO PICK-UP Courier ou Fiat Strada, pago a vista. Tratar (14) 99844-8164



**MOTOCICLETAS
VENDA**

HONDA CB500-X ano 2015, ABS, alarme original, Honda com menos de 4 mil km, preço a combinar (14) 99642-5342

CAPACETE EBF ou liberty aberto ou fechado, R\$ 60,00 só na Pagan motos. Tratar (14) 3264-4345

Acert Centro Automotivo
Alinhamento
Balanceamento
Freios
Suspensão
Borracharia
Troca de óleo
Mecânica em geral
Trabalhamos com pneus Dunlop
(14) 4105.0510 / 99804.9926 / 99666.5925
Rua Nicola Stanghini, 60
esquina com a Av. João Paccola

VENDE-SE HONDA Bis + 100, ano 2006, com partida elétrica, cor prata, rodas de liga leve, aceita troca por Bis mais nova, valor R\$ 3.200,00. Tratar (14) 99779-7660/ 99693-1478

MINI MOTO trackbike nos modelos cross ou moto GP é na Pagan motos. Tratar (14) 3264-4345

BIZ 125 2015/ Fan 125 KS 2015/ Fan 150 2015/ Titan 150 EX 2015/ Lead 110 2015/ CB 300R 2015/ XRE 300 - 2015/ Bros 150 2015. Pagan motos Tratar (14) 3264-4345

FINANCIAMENTO MOTO Honda 0km com entrada com a menor parcela do mercado. "Grátis 02 capacetes" Pagan motos. Tratar (14) 3264-4345

HONDA CBR 900RR, ano 1999, com 45.000km, cor verde, pneus novos, com alarme de sensor, em excelente estado. Tratar (14) 99786-4342

VENDO CB300, ano 2011, cor azul, com 02 pneus novos e freio a disco nas duas rodas, R\$ 9.000,00. Tratar (14) 3263-3373/ 99694-5852/ 99682-9524



FS VEÍCULOS
AV. PAPA JOÃO PAULO II
(AO LADO DO AUTO POSTO LEÃO)

FINANCIAMOS:
CARROS - MOTOS - VANS E CAMINHÃO
MESMO ADQUIRIDOS EM OUTRO LUGAR

REFINANCIAMOS VEÍCULOS APARTIR DE 2006.
ANTES DE FECHAR NEGÓCIO FAÇA UMA CONSULTA COM A GENTE!

ENTRE EM CONTATO: (14) 3264-3033 / 9 9741-1620

Facebook.com/FsVeiculos

Classificados



MOTOCICLETAS COMPRA

COMPRO MOTO Honda usada ou semi nova Pagan Motos. Tratar (14) 3264-4345.



EMPREGOS

SOU FORMADA em téc. Administrativo e obtenho outros cursos na área administrativa, procuro uma oportunidade! Tratar (14) 99632-0888.

PROCURO EMPREGO como cuidadora de idosos e crianças, salário e horário a combinar. Tratar (14) 99809-1487 Patrícia.

ATENÇÃO PATROAS! Se você precisa de empregada doméstica com experiência ligue para o Sindicato das Domésticas (14) 3263-1923 das 14h as 17h30



ANIMAIS

PROCURA-SE CADELA desaparecida- da raça Poodle, cor branca, sem o rabo, desapareceu no sábado 23/01 à noite no Jardim Ubirama. Agradeço contato para Rosângela (14) 99666-6003

PET SHOP Arca de Noé. Tratar na R: Henrique Losinkas Alves, 1448 ou nos telefones (14) 3264-4531/ 99654-9001/ 99782-2629

PET FAMÍLIA, banho e tosa seu melhor amigo merece os nossos cuidados! Tratar na R: Argentina, 244, Jd Europa Macatuba. Telefone (14) 99653-9737/ 3268-1538

ESPAÇO ANIMAL, rações, acessórios, banho e tosa. Tratar na R: Guaianazes, 1223, Jd Monte Azul, Lençóis Paulista/SP. Tratar (14) 99790-9648/ 3264-4308

CARRO ANIMAL- Novidade em Lençóis Paulista, primeiro pet shop móvel, carinho e respeito com o seu pet! Tratar (14) 99885-1666

TOCA DAS Rações onde você encontra vários tipos de rações e traia para pesca. Tratar na R: Horácio Dias Batista, 77, Caju II ou telefone (14) 3264-9076.

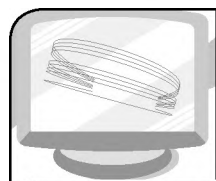

INFORMÁTICA

TECCEL ASSIS-TÊNCIA técnica em celulares, formatação em sistemas, android, Apple e Windows Phone, troca de telas, reparos em geral. Orçamento sem compromisso. Tratar (14) 99867-9174/ 98103-9893 ou na AV: Jácomo Nicolau Paccola, 1060.

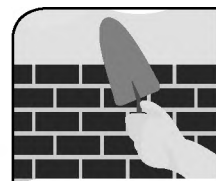

SERVIÇOS

ROCHA SERRALHERIA: Portões basculantes, portas, vitrôs, esquadrias metálicas em geral, faça um orçamento. Tratar na R: Paraná, s/n Jardim Cruzeiro ou no telefone (14) 3263-5428/ 9.9724-0188 com João Sérgio Rocha.

DIRETO DA Fábrica: Persianas, toldos, tapetes personalizados, divisórias, forros, luminosos, portas sanfonadas, box banheiro, exaustores, tela mosq; cobertura de sombreamento, cerca elétrica. Orçamento sem compromisso. Tratar (14) 99717-6700 ou 99717-9214 com Alonso.

MOTO TÁXI Vando, corridas dentro da cidade, entregas e encomendas. Tratar (14) 99737-1318

FAÇO SERVIÇOS de jardinagem em geral, faça um orçamento s/ compromisso. Tratar com Jair (14) 99889-5818 ou 99741-9246

CHICÃO PEÇAS e Serviços: Trabalhamos para o seu conforto, mecânica elétrica, nacionais e importados. Tratar no endereço Rua: Américo Giovanetti, nº 225, Vila Paccola ou no telefone (14) 3264-1135. E-mail: chicao_car@ig.com.br

AULAS PARTICULARES e reforços de Espanhol c/ professora nativa Gilda. Tratar (14) 3263-4406/ 99695-2718

BORRACHARIA TIÃO. Tratar na R: Palmiro Diegoli, 129, Jardim Primavera ou no telefone (14) 3264-8927.

FE BARBOSA Chefe em Gastronomia, comida nacional, almoço e jantar á domicilio. Tratar (14) 99703-0812

PEDICURE DOMICÍLIO c/ hora marcada p/ idosas, agende seu horário. Tratar (14) 99658-6608.

FRETES MUDANÇAS. Ligue (14) 3263-6074/ 99849-8899/ 98127-2764 (vivo) com Benedito (Donizete) Rua: João Capoani, nº 220, Núcleo H Luiz Zillo

RESTAURANTE VIAJANTES: Marmitex, marmitas, self-service e prato feito. Tratar na R: Gino Augusto Antônio Bosi, 140, Pq Res. Rondon, Lençóis Pta-SP. Telefone (14) 3263-2412/ 3264-2079/ 99686-1979

JR SERVIÇO de Poda de Árvores- Melhoria de estética de árvores de pequeno e médio porte. Faço também roçada de terrenos, jardins e aplicação de mata-mato. Obs.: Sou formado em Gestão Ambiental e em poda de árvores. Tratar c/ João Roberto (14) 99790-6080/ 99777-7520.

PIZZARIA PRÊMIO, venha experimentar nosso rodízio de quarta, quinta e sexta-feira. Saborear vários sabores deliciosos e passar horas aconchegantes. Tratar na AV: Brasil, nº 722 ou ligue (14) 3263-0204/ 3263-2620.

RL CAÇAMBA. Tratar na Rua: São Mateus, 133, Bairro Corvo Branco, Lençóis Paulista-SP ou telefone (14) 99789-2210/ 99777-2218

MAGNO ELETRICISTA, serviços de instalação e reparos elétricos em geral, atendimento 24h. Tratar (14) 996-800-411 ou lpmagno.mao@hotmail.com.

DANY MODAS, moda feminina e acessórios, R: Geraldo Pereira de Barros, 850. Tratar (14) 3264-9288.

AULAS PARTICULARES de matemática, física, química e inglês. Aulas de reforço para Ensino Fundamental, Médio, Pré-Vestibular e auxílio em trabalhos escolares. Professor Argentino. Para agendar um horário, basta ligar 3264 7640 ou pelo Whatsapp 98162-8788.

FEIJÃO GÁS e Água, entrega até às 20h00, grátis um brinde! Tratar (14) 3263-7349/ 99664-8927/ 99691-3639

APLICAM-SE HERBICIDAS mata e mato em terrenos e quintais. Tratar (14) 99127-0004

ELETRÔNICA PAULISTA

Assistência técnica autorizada:

SHARP SAMSUNG SANYO PHILIPS
SONY TOSHIBA CCE Philco



Fone: 9 9871-6950

Av. Prof. Jácomo Nicolau Paccola, 17-76
Jardim das Nações - Lençóis Pta.

AULAS DESENHO e pintura digital (caricaturas e outros). Tratar (14) 991-127-826/ 3264-6558 com Cristiano Paccola.

ACORDEON VENDO, troco, conserto, tiro vazamento do fole e tenho correia e fecho de fole. Tratar (14) 99711-8613

AULAS ITALIANO - Na sociedade Italiana, novas turmas para fevereiro. Informações com Valério Junior (14) 997-152-968.

TRANSPORTE ESCOLAR Sanheiro, leva e traz seu filho para as escolas com a segurança que você precisa; Educação Infantil, Ensino Fundamental. Tratar (14) 3263-3539.

REGIONAL ANDRADE Assessoria Rural LTDA. Vai comprar seu imóvel rural? Consulte um Gestor Ambiental, assessoria em regularização e avaliação de conformidade. Tratar (14) 99683-6437, www.regionaltodaraca.blogspot.com

SUCATÃO DIDI, compro ferro, papelão, cobre, alumínio em geral. Tratar na Rua William Orsi, nº 57, Jardim Itapuã. Fone (14) 3264-6195/ 99675-8650. Email: reciclaveismc@hotmail.com.br

FEIJÃO GÁS e Água, entrega até às 20h00, grátis um brinde! Tratar (14) 3263-7349/ 99664-8927/ 99691-3639

INSTALAÇÃO VARAIS embutidos econômicos e resistentes, ótimo preço, orçamento e instalação no mesmo dia. Tratar (14) 99164-7623

FAÇO PULVERIZAÇÃO no combate de doenças e pragas, em plantas frutíferas e ornamentais. Tratar (14) 99127-0004

RUBINHO ESTOFADOS, conforto e qualidade em 1º lugar, reforma de estofados em geral. Rua Nicola Aiolo, 397, Núcleo, próximo à caixa d água. Fone (14) 3264-7318 (14) 3264-8163 e 997-817-519.

CHECK LAUDO Vistorias Veicular, vistoria em autos, motos, ônibus, caminhões, etc. Rua Libero Badaró, 523, Jd. Morumbi, (ao lado da oficina do Milani) Telefone (14) 3263-1795 e 997-115-644.

INSTALAÇÃO/VENDAS de jogos p/ computador, de todos os gêneros e p/ todas as idades, orçamento e instalação no mesmo dia. Tratar (14) 99164-7623

INSTALAÇÃO PRATELEIRAS embutidas de MDF p/ comércio alimentarizados e residenciais, orçamento e instalação no mesmo dia. Tratar (14) 99164-7623

NATAL JARDINAGEM, faço manutenção em jardim, limpeza de terrenos, poda de árvores e até aplicação de venenos. Tratar (14) 99840-8705/ 3263-4159 tudo p/ facilitar o seu jardim!

MADALENA SALGADOS, aceitamos encomendas de salgados p/ festas, faço pães caseiros e recheados de todos os tipos e rosas doces, temos pronta entrega no Varejão da cidade aos domingos. Tratar (14) 99840-8705/ 3263-4159

TEMPERO CASEIRO. Venham conferir e experimentar nossos pratos quentes e frios bem diversificados, na R: Pedro Natálio Lorenzetti, 95, Paulista Shopping.

CLÍNICA ODONTOLÓGICA: Dra. Flávia Regina de Oliveira e Dra. Gisele Viana A. Rocha Capobianco. Tratar na R: Cel. Virgílio Rocha, 63- Centro-Lençóis Pta./SP. Fone (14) 3264-9607/ 98816-2575/ 99715-2116

GEOVANE ELÉTRICA Residencial: Serviços Instalações e reparos elétricos, faça um orçamento s/ compromisso, atendimento 24 horas. Tratar (14) 3264-3837/ 9.9864-9769

VIP CAR
Desde 1995 A LOJA DO QUÊM

PROMOÇÃO:
NOVA ECOSPORT SE 1.6 FLEX 2015
Completa
IPVA 2016 pago

(14) 3263.5354 / 9 9111.0271
Rua Fortunato Zillo, 25 - V. Antonieta II
Lençóis Paulista - SP

MARMIARIA
Vida Saudável

Marmita e marmitex e sucos naturais

Aceitamos:
MasterCard VISA

DISK ENTREGA:
(14) 3263-4403 - (14) 99726-7987
Av. Jácomo Augusto Paccola, 336 Caju II

Amigos dos Animais
ASSOCIAÇÃO PROTETORA DE LENÇÓIS PAULISTA

Quem deseja um animal de estimação, não necessariamente necessita comprá-lo. A adoção surge como uma ótima opção, trazendo vantagens tanto para o animal quanto para seu novo guardião. Ao adotar um animal, ele tem a chance de ter uma vida digna e feliz. Animais adotados costumam ser gratos e educados, pois já passaram por inúmeras necessidades nas ruas. Também são mais sociáveis, pois convivem com outros animais em abrigos e canis. A adoção de animais abandonados ajuda a combater o comércio de fundo de quintal, diminuindo a exploração econômica de cães e gatos. A adoção de um animal abandonado muda a vida dele para sempre.

"a compaixão para com os animais é das mais nobres virtudes da natureza humana"
Charles Darwin.

Classificados



SHOP CARS

Na Shop Cars além da qualidade e a garantia de um bom negócio, você ainda ganha um vale compras no comercio no valor de 300,00. **Valido até 24/12/2015**

Endereço: Av. 25 de Janeiro, 332 - Centro - Fone: (14) 3264-3644



SERVIÇOS

BLUE ANGEL Telemensagens: Cestas, baús, flores naturais e artificiais, pelúcia, mensagem com carro de som, ligações fonadas. Tratar (14) 3263-0511/ 9.9152-0675/ 9.9736-5638 na Av. Brasil, 768.

FERNANDO CABELEI-REIRO Sorriso. Horário de atendimento de segunda das 9h às 12h30 e de terça a sexta-feira das 9h às 12h30 e 14h30 às 19h e aos sábados das 9h00 às 12h00 e 13h30 às 19h. Domingos e feriados não abriremos. Na AV: Procópio Ferreira, 510, Cecap ou telefone (14) 99675-2769.

FISIOTERAPIA ATENDIMENTO domiciliar e consultório, R: Cap. João Antônio, 12-70, Bauru/SP. Tratar (14) 99665-6449. Email: je_quadrado1500@hotmail.com. Com Jéssica Quadrado- Crefito 56758-LTF

AULAS PARTICULARES de matemática e inglês. Entrar em contato no telefone (14) 99883-2790 ou no email: kogamauricio@hotmail.com

VAN PARA cursinho 2016 em Bauru no período da manhã. Tratar (14) 99746-9111/ 99664-4648

ESTOFADOS SILVA- Fabricação e reformas de sofás e poltronas em geral, cama box e cabeceira. Tratar na AV: Estados Unidos, 213, Jd das Nações ou no telefone (14) 99893-9657.

TEMOS VAGAS de Van para USC, R\$ 270,00. Tratar (14) 99725-8093/ 99686-6519 com João/ Elaine

MARMIARIA PRATO da Casa- Faça seu pedido, ótimos preços, comida deliciosa! Tratar (14) 99657-3328

DELICABELI MODA feminina evangélica (Venha conferir nossa loja). Tratar na R: Gilson Claudinei Bernardes, 174, Rondon-Telefone (14) 3263-4671.

MERCADO ASA- Você encontra costelão, frango assado, variedades de carnes, linguiça caseira e maionese. Tratar na R: Santo Leonardo Giglioli, 32, Caju. Telefones (14) 99178-7234/ 99645-4912.

ANDRÉ CABELEIREIRO- em novo endereço na R: Henrique Losinkas Alves, 509, Cecap. Telefone (14) 99848-1884

ESPAÇO ANIMAL

"Cuidamos cão carinho"

Banho-Tosa-Rações-Acessórios-Leva e trás

Atendimento: de seg. à sab.

Agende seu horário! **SOB NOVA DIREÇÃO!**



(14) 99790-9648 / 32644308

R: Guaianazes, 1223 - Jd. Monte Azul Lençóis Paulista/SP



DIVERSOS

MÁQUINAS COSTURA – Venda de peças, motores, caixinhas, bancadas e consertos. Tratar na Rua Santo Antônio, nº 773, Jd. Bela Vista ou (14) 99712-5303 com Cícero.

VENDE-SE LOJA de perfumes Centro de Lençóis. Tratar (14) 9.9881-9071/ 9.8145-8518

NOBEL SUPLETIVO está com matrículas abertas com provas agendadas para o dia 27/02/2016. O supletivo à distância é a solução para aquelas pessoas que não tiveram oportunidade de cursar o ensino fundamental e médio. Faça supletivo à distância. Telefone (14) 3263-1803 Paulista Shopping SALA 17

ALUGA-SE BETONEIRAS, mensal ou diária de segunda a segunda. Tratar (14) 99686-6030

BRASIL MENTAL. Música Brasileira de Qualidade! Ouça aos domingos nova RM 87.9, das 13h as 15h. Seleção e locução Nivaldo Bispo. Tratar (14) 99761-1693.

VENDO LOTE de roupas, calçados e brinquedos usados, valor á combinar. Tratar (14) 3263-6641/ 996-987-007.

VENDO TRÊS brinquedos de menina, cor de rosa, uma bicicleta, um velotrol, e uma lesma de brinquedo. Tratar (14) 3263-6641/ 996-987-007.

PONINOS BRECHÓ infantil, roupas novas e semi-novas, atendimento com hora marcada. Tratar (14) 99700-4823 Ariane.

VENDO TÊNIS, numeração "34" de jogar na grama. Tratar (14) 99818-1874

VENDO JAQUETA, tamanho "G", cor vermelha e preta de zíper. Tratar na R: Helena Bento de Oliveira Perantoni, 230, Jd. Itapuã ou no telefone (14) 99818-1874

VENDO MALETA de manicure, tamanho média, R\$ 100,00. Tratar (14) 99818-1874

SUPER PROMOÇÃO CNH na Auto Escola Matriz. Tratar na R: Dr. Antônio Tedesco, 471, Centro. Ligue no tel (14) 3263-5533.

VENDO PORTA de ferro para sala, com vidro e grade (muito bonita) e dois corrimãos em perfeito estado. Tratar (14) 3263-1379

VENDO GELADEIRA Electrolux, cor branca, um rádio de carro sem uso, ótimo preço, e uma caixinha de por em moto. Tratar (14) 99636-0528/ 3264-7926



MULTISOM

COMÉRCIO DE APARELHOS ELETRÔNICOS

SOM - TV - VÍDEO

Assistência técnica especializada em telefone celular

3264-4244

Rua XV de Novembro, 242 Lençóis Paulista



Milani

AUTO SERVICE

MANUTENÇÃO E HIGIENIZAÇÃO DE AR CONDICIONADO AUTOMOTIVO

(14) 3264-3615 (14) 99608-2662

RUA LIBERO BADARO, 553 - CENTRO LENÇÓIS PAULISTA - SP

SÃO CRISTÓVÃO

Baterias e Óleos Lubrificantes em Geral

PEÇAS PARA TRATORES

Executamos serviço de prensagem de mangueiras hidráulicas



(14) 3269-3700

Rua Piedade, 829 - Centro - Lençóis Paulista

E-mail: dalbentelatin@bol.com.br



PET FAMÍLIA

BANHO & TOSA

SEU MELHOR AMIGO MERECE OS NOSSOS CUIDADOS!

RUA ARGENTINA, 244 (14) 99653-9737

JD. EUROPA - MACATUBA (14) 3268-1538

O ECO

REGIÃO DO OESTE TIETE

UM SENHOR JORNAL

ANUNCIE

3269-3311



aiello urbanismo

contrata para início imediato:

Corretores de Imóveis

Corretor de imóveis - Dinâmico, proativo, com ou sem experiência, 2º grau completo, com carro ou moto, com conhecimentos básicos em informática.

Oferecemos: Excelente oportunidade de ganho, ótimo ambiente de trabalho e possibilidade de crescimento.

Enviar currículo para - fabricao@aiello.com.br

Classificados

V/S IMOBILIÁRIA CRECI: 61.644-F

ALUGA-SE

Rua 9 de Julho nº 819, Centro, Macatuba, 2 quartos, sala, cozinha e banheiro. R\$ 500,00.

Rua Edvaldo Fantini nº 340, Jd. Planalto, Macatuba, 1 quarto, sala, cozinha, e banheiro. R\$ 550,00.

Rua São Paulo nº 1503, Centro, Macatuba, 3 quartos, sala, cozinha, banheiro e garagem. R\$ 880,00.

Rua João Batista Daré nº 241, Jd. Capri, Macatuba, 2 quartos com suite, sala, cozinha, banheiro e garagem. R\$ 1.000,00.

Rua Duque de Caxias nº 1243, Jd. Panorama, Macatuba, 2 quartos, sala, cozinha, banheiro. R\$ 650,00.

Rua Equador nº 315 frente, Jd. Sta Rita, Macatuba, 3 quartos, sala, cozinha, banheiro e garagem. R\$ 650,00.

Rua Professora T. P. de Camargo nº 659, Macatuba, 3 quartos, sala, cozinha, banheiro e garagem. R\$ 700,00.

Av. Cel. Virgílio Rocha nº U 24, Jd. Europa, Macatuba, 2 quartos, sala, cozinha, banheiro e garagem. R\$ 500,00.

Rua Jacob Daré nº 640, casa 4, Centro, Macatuba, 2 quartos, sala, cozinha e banheiro. R\$ 500,00.

Rua Professora T. P. de Camargo nº 304, Centro, Macatuba, 2 quartos, sala, cozinha e banheiro. R\$ 450,00.

Rua Virgílio Enei nº 965, Centro, Macatuba, 3 quartos, sala, cozinha e banheiro. R\$ 830,00.

Rua Prof. Teófila P. de Camargo nº 565, Centro, Macatuba, 3 quartos, sala, cozinha, copa, 2 banheiros, e garagem. R\$ 1.200,00.

Rua Venezuela nº 335, Santa Rita, Macatuba, 2 quartos, sala, cozinha, banheiro e garagem. R\$ 600,00

VENDE-SE

Terreno no Loteamento Santa Clara, lote nº 6 quadra D, esquina, com 290,62 metros quadrados R\$ 85.000,00

Casa com 2 quartos, sala, cozinha, 3 banheiros, área de lazer nova com piscina e churrasqueira em ótima localização, no Jardim Veneza, Macatuba. Valor R\$ 430.000,00

(14) 3268-1521

Rua Profa. Teófila P. de Camargo, 7-17
Centro - Macatuba - CEP: 17290-000
vs imobiliaria@hotmail.com

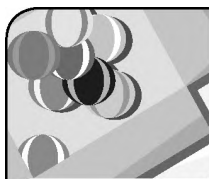

EXCURSÕES

PARAQUEDAS BOITUVA - dia 25/06/2016, R\$ 380,00 com transporte, churrasco, camiseta e salto de paraquedas (sem filmagem). Tratar com Gabriel Cochi (14) 99798-8272

BALONISMO BOITUVA - dia 25/06/2016, R\$ 410,00 com transporte, churrasco, camiseta, voo (com fotos), café da manhã e um brinde com champagne Moscatel. Tratar com Gabriel Cochi (14) 99798-8272

THERMAS OLÍMPIA 07/02 e 09/02. Tratar c/ Ivani (14) 3263-3761/ 99724-8206 ou (14) 99682-9892/ 3264-8436-Isabel

PRAIA GRANDE - 12/02 á 14/02 pensão completa. Tratar c/ Ivani (14) 3263-3761/ 99724-8206 ou (14) 99682-9892/ 3264-8436-Isabel

EXCURSÕES COM-PRAS em São Paulo- 03/02 e 06/02. Tratar (14) 3264-7919/ 3263-6938/ 99794-7639/ 99702-7108/ 99147-2393/ 99195-0800 com Arlindo ou Eliza

EXCURSÃO PARA Aparecida do Norte 01/10/2016. Tratar (14) 3264-7919/ 3263-6938/ 99794-7639/ 99702-7108/ 99147-2393/ 99195-0800 com Arlindo ou Eliza

EXCURSÃO PARA Foz do Iguaçu 27 a 30/10/2016. Tratar (14) 3264-7919/ 3263-6938/ 99794-7639/ 99702-7108/ 99147-2393/ 99195-0800 com Arlindo ou Eliza

EXCURSÃO POÇOS de Calda 10/07/2016 e 09/10/2016. Tratar (14) 3264-7919/ 3263-6938/ 99794-7639/ 99702-7108/ 99147-2393/ 99195-0800 com Arlindo ou Eliza

PRAIA GRANDE 25 a 27/11/2016. Tratar (14) 3264-7919/ 3263-6938/ 99794-7639/ 99702-7108/ 99147-2393/ 99195-0800 com Arlindo ou Eliza

PORTO FERREIRA 23/04/2016 e 07/05/2016. Tratar (14) 3264-7919/ 3263-6938/ 99794-7639/ 99702-7108/ 99147-2393/ 99195-0800 com Arlindo ou Eliza

IBITINGA 16/07/2016 e 23/07/2016. Tratar (14) 3264-7919/ 3263-6938/ 99794-7639/ 99702-7108/ 99147-2393/ 99195-0800 com Arlindo ou Eliza

MONTE SIÃO 02/04/2016 e 04/06/2016. Tratar (14) 3264-7919/ 3263-6938/ 99794-7639/ 99702-7108/ 99147-2393/ 99195-0800 com Arlindo ou Eliza

AMERICANA CENTER 04/03/2016, 08/04/2016 e 06/05/2016. Tratar (14) 3264-7919/ 3263-6938/ 99794-7639/ 99702-7108/ 99147-2393/ 99195-0800 com Arlindo ou Eliza

EXCURSÃO PARA Aparecida do Norte dia 20/02. Tratar (14) 99714-6342/ 3263-6919

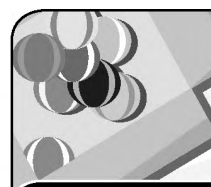

FESTAS

TSUNAMY PRODUÇÕES, casamento, aniversário, 15 anos, bodas, noivados, eventos em geral, som, iluminação, fumaça, telão, chuva de prata e muito mais. Com um Dj super animado, DJ Duduzinho loko, bombando na pista, promoção por tempo limitado: aniversário, á partir de R\$ 200,00, casamento evangélico á partir de R\$ 250,00, casamento c/ balada á partir de R\$ 400,00. Faça seu Orçamento sem compromisso. Tratar (14) 3264-3194/ 99744-2510. Face: Tsunami prod

ATENÇÃO NOIVAS. Para tornar seu casamento mais especial, conheçam o trio "Sonora - vocal feminino" que há mais de 5 anos se dedica para que cada momento de sua cerimônia seja inesquecível, com repertório eclético, que prioriza a harmonia vocal e a suavidade feminina. Contatos: 99124-9296 (Cléo), 99839-0390 (Nanci) e 9912-3352 (Néia). E mail: sonoravf@gmail.com.

WG ITAMARATY, salão do Itamaraty, Centopeia, touro mecânico, cama elástica, game e piscina de bolinha, á partir de R\$ 450,00. Tratar (14) 997-914-488/ 3263-1485.

CHÁ/BEBÊ, SALÃO WG, á partir R\$ 290,00. Tratar (14) 997-914-488/ 3263-1485.

SALÃO ANIVERSÁRIO WG no Ubirama (inclusive cama elástica G e M, piscina de bolinha, pebolim, kit festa + mesas e cadeiras e campo society), á partir de R\$ 350,00. Tratar (14) 3263-1485 ou 997-914-488.

MARIANO

Centro de cópias e papelaria

Xérox-Encadernação

Plastificação-Scanner

Impressões-Consultas pela internet

Papelaria em geral

(14) 3264.8319

CÓPIAS COLORIDAS 99711.4751

Rua Cel. Joaquim Anselmo Martins, 955
Cep 18680-070 - Lençóis Paulista/SP
mariano_copias@hotmail.com

CHAVEIRO TATÁ

- Chaves
- Serviços
- Chaves Codificadas

24h

Qualidade pelo menor preço.

3264-4049
997-917-066

(Em frente a Casas Bahia)

Rua XV de Novembro, 550A Centro - Lençóis Paulista



RESIDÊNCIAS VENDA

MONTE AZUL, parte baixa, com 01 quarto, sala, cozinha e WC. Lavanderia (tanque e telhado) casa seminova, R\$ 180 mil, aceita financiamento. Tratar (14) 99769-3931 com Márcia

BAURU RESIDÊNCIA Jardim São Geraldo: residência 213 m² R\$ 400.000 03 quartos com ar condicionado sendo 1 suíte, cozinha com armários embutido, sala de estar e jantar banheiro social garagem 3 carros e rancho de festa R\$ 400.000 Adriano Cian - Consultor de Imóvel tel. (14) 99126 5928

MARIMBONDO RESIDÊNCIA Av. Brasil Adriano Cian - Consultor de Imóvel tel. (14) 99126-5928

COMPRAS EM SÃO PAULO

TODA
QUARTA E
SÁBADO

9 9702-7108 | 3263-6938
3264-7919 | 9 9794-7639
Falar com Arlindo ou Eliza

BRINQUEDOS ANIVERSÁRIO DE CRIANÇA

WG
BRINQUEDOS
PARA
LOCAÇÃO
EM
3X

- Cama Elástica
- Tobogã
- Castelo
- Piscina de Bolinha
- Touro Mec. Infantil (Bandido)
- Máquina Algodão Doce e Crepe
- Tribogã

(14) 3263-1485
99791-4488

O ECO
UM SENHOR JORNAL

ANUNCIE: (14) 3269-3311

Classificados

CARRO ANIMAL
BANHO E TOSA

Novidade em Lençóis Paulista!
Primeiro Pet Shop
móvel, a cidade merece,
carinho e respeito
com o seu pet!



(14) 99885-1666

Restaurante
Cantina da Família
MARMITEX-MARMITAS-PRATO FEITO
PORÇÕES- BEBIDAS EM GERAL

9 9124-3833
(14) 9 9648-3625
3264 - 5206

ATENDIMENTO DAS 8H ÀS 22H
Rua Bartolomeu Bueno da Silva, 330
Vila Mamedina

RESIDÊNCIAS
VENDA

CENTRO PRÓXIMO
ao Saae, vendo casa c/ 3 quartos (1 suíte) sala, cozinha, copa, c/ 180m² de construção, R\$ 370 mil. Tratar (14) 98123-6444

PEDRÃO IMÓVEIS- Ref: 792 - Jd Caju I - edícula c 1 dorm amplo, sala conj c coz piso frio, laje e forro de madeira de ótima qualidade, 1 lago, lav, cob, churrasqueira, portão fechado de correr, construção c 90,59 m², terreno c 200 m², parte alta, aceito financio. R\$ 140 mil tratar 99714 - 4352 / 3264 - 9769 creci - (115.143)

LÍDER IMOBILIÁRIA- Apto Edifício Portal de Lençóis - ID 5497 01 suíte, 01 dormitório, sala dois ambientes, banheiro social, cozinha americana, área de serviço, varanda gourmet e 02 vagas de garagem. Valor: 320.000,00. Obs: piso frio e box nos banheiros. Tratar Líder Imobiliária (14) 3264-3343

IMPRESSOS COMERCIAIS
E PROMOCIONAIS
IMPRESSÕES
DIGITAIS

graffset
IMPRESSOS

14 3264 3088
luis@grafsetimpressos.com.br

PEDRÃO IMÓVEIS Ref: 743, Vila Paccola, casa c/ 2 dorms, sala de jantar conjugada coz, wc social, edícula c/ 1 dorm, 1 vaga cob construção c/ 123,17 m², terreno c/ 253 m², aceito financ e propostas, vizinho do centro. Benefícios que a casa oferece: ar condicionado, ventilador de teto, cerca elétrica, interfone, negócio de ocasião, R\$ 230 mil tratar 99714 - 4352 / 3264 - 9769 creci - (115.143)

LÍDER IMOBILIÁRIA- Apto residencial Jacarandá - ID 5566 02 dormitórios, sala (2 ambientes), banheiro social, cozinha, área de serviço e 01 vaga de garagem. Valor: 160.000,00. Obs: laje, piso de madeira. Armário embutido na cozinha. Tratar Líder Imobiliária (14) 3264-3343

LÍDER IMOBILIÁRIA- Apto Edifício Vitória Régia - ID 5573 01 suíte, 02 dormitórios, sala (dois ambientes), banheiros social, cozinha, área de serviço e 01 vaga de garagem. Valor: 320.000,00. Obs: Taco, piso frio e acabamento em gesso. Armário embutido na cozinha e ar condicionado na sala. Tratar Líder Imobiliária (14) 3264-3343

LÍDER IMOBILIÁRIA- Apto residencial Ipê - ID 5477 02 dormitórios, sala (2 ambientes), banheiro social, cozinha, área de serviço e 01 vaga de garagem. Valor: 190.000,00. Obs: laje, laminado de madeira. Armários embutidos em 01 dormitório e na cozinha. Tratar Líder Imobiliária (14) 3264-3343

LÍDER IMOBILIÁRIA- Centro casa ID 5578 02 dormitórios, sala, cozinha, banheiro, área de serviço e entrada para carros. Valor: 300.000,00. Obs: forro e piso frio. Excelente localização, lote de esquina. Tratar Líder Imobiliária (14) 3264-3343

LÍDER IMOBILIÁRIA- Jardim Ubirama ID 4088 01 suíte, 01 dormitório, sala, copa, cozinha, banheiro social, área de serviço e garagem para 04 carros. Área de lazer com churrasqueira. Valor: 260.000,00. Obs: Forro e piso laminado de madeira. Ótima localização. Tratar Líder Imobiliária (14) 3264-3343

LÍDER IMOBILIÁRIA- Vila Antonieta ID 5499 01 suíte, 02 dormitórios, sala, cozinha, banheiro social, área de serviço coberta, área externa com churrasqueira e garagem coberta para 02 carros. Valor: R\$ 350.000,00. Obs: laje, piso frio e de madeira. Ótima localização. Tratar Líder Imobiliária (14) 3264-3343

LÍDER IMOBILIÁRIA- João Paccola ID 5244 02 dormitórios, sala, cozinha, banheiro social, área de serviço e garagem coberta. Valor: R\$ 180.000,00. Obs: laje e piso frio. Aceita financiamento. Tratar Líder Imobiliária (14) 3264-3343

LÍDER IMOBILIÁRIA- Vila Paccola ID 5407 03 dormitórios, sala, copa, cozinha, banheiro social, área de serviço e garagem para 01 carro. Despensa e banheiro nos fundos. Valor: R\$ 260.000,00. Obs: laje, piso frio e acabamento em gesso. Tratar Líder Imobiliária (14) 3264-3343

LÍDER IMOBILIÁRIA- Maria Luiza I ID 5565. Duas casas sendo cada uma com 02 dormitórios, sala, cozinha, banheiro social, área de serviço e garagem coberta para 01 carro. (Uma delas faltando acabamento) Valor: R\$ 180.000,00. Obs: laje e piso frio. Ótima oportunidade para investimento. Tratar Líder Imobiliária (14) 3264-3343

LÍDER IMOBILIÁRIA- João Paccola ID 5579 01 suíte, 01 dormitório, sala, sala de jantar, cozinha, banheiro social, área de serviço e garagem coberta para 02 carros. Área de lazer com despensa, banheiro e churrasqueira. Valor: R\$ 287.300,00. Obs: ótimo acabamento, laje, gesso, piso frio, laminado madeira. Armário embutido na suíte e cozinha. Aceita financiamento. Tratar Líder Imobiliária (14) 3264-3343

LÍDER IMOBILIÁRIA- Bairro Cecap ID 5522 01 suíte, 02 dormitórios, sala, copa, cozinha, banheiro social, área de serviço, salão com despensa e banheiro, garagem coberta para 01 carro. Valor: R\$ 200.000,00. Obs: Laje, acabamento em gesso, forro de PVC, piso frio, cozinha com armário. Aceita financiamento. Tratar Líder Imobiliária (14) 3264-3343

LÍDER IMOBILIÁRIA- Maria Luiza I ID 4819 01 suíte, 01 dormitório, sala, cozinha ampla, banheiro social, área de serviço e garagem para 02 carros. Área de lazer com banheiro. Valor: R\$ 280.000,00. Obs: laje, piso frio e acabamento em gesso. Tratar Líder Imobiliária (14) 3264-3343

LÍDER IMOBILIÁRIA- Bairro Cecap ID 5517 03 dormitórios, sala, sala de jantar, ampla cozinha, banheiro social, área de serviço com banheiro, churrasqueira, garagem coberta para 02 carros. Valor: R\$ 240.000,00. Obs: Laje, forro de madeira, piso frio. Tratar Líder Imobiliária (14) 3264-3343

LÍDER IMOBILIÁRIA- Jardim Cruzeiro ID 5568 03 dormitórios, sala, copa, cozinha, banheiro social, área de serviço garagem para 02 carros. Área de lazer com despensa e banheiro. Valor: R\$ 200.000,00. Obs: Laje e piso frio. Tratar Líder Imobiliária (14) 3264-3343

LÍDER IMOBILIÁRIA- Parque Rondon ID 5580 03 dormitórios, sala, sala de jantar, cozinha, banheiro social, área de serviço, garagem coberta e garagem para vários carros. Área de lazer com churrasqueira e 01 suíte. Valor: R\$ 250.000,00. Obs: laje e piso frio. Lote com 360 m². Tratar Líder Imobiliária (14) 3264-3343

CASA CENTRO 02 dormitórios, sendo 01 suíte, sala, copa, cozinha, banheiro social, lavanderia e garagem p/ 02 carros - R\$ 350.000,00 - santangelo imóveis (creci - 46374), fone 3263-7094 / 99795-0722 ou www.santangeloimoveis.com.br.

CASA CENTRO 03 dormitórios, sala de tv, sala de jantar, cozinha, banheiro social e garagem. Fundos c/ 01 dormitório, sala, cozinha, banheiro e área de serviço - R\$ 500.000,00 - santangelo imóveis (creci - 46374), fone 3263-7094 / 99795-0722 ou www.santangeloimoveis.com.br.

CRECI 115143



A realização dos seus sonhos é a nossa especialidade!

PEDRÃO IMÓVEIS COMUNICA LENÇÓIS PAULISTA GANHA O PRIMEIRO LOTEAMENTO FECHADO E ABERTO DA CIDADE, LOTES COM + DE 300 M², INFRA-ESTRUTURA COMPLETA COM ÁREA DE LAZER, SALÃO DE FESTAS, ESPAÇO FITNESS, PORTARIA 24 HORAS E MUITO MAIS, VENHA CORRENDO E COMPRE AGORA O SEU, OS LOTES SÃO LIMITADOS. LOTES ABERTOS R\$ 130.000,00 LOTES FECHADOS R\$ 195.000,00

PEDRÃO IMÓVEIS COMUNICA QUE ESTÁ CADASTRANDO IMÓVEIS TANTO P/ VENDA COMO PARA LOCAÇÃO, QUE NESSE EXATO MOMENTO ENCONTRA-SE COM UMA VASTA CARTEIRA DE CLIENTES A PROCURA DE: CASAS PARA LUGAR, BARRACÃO, TERRENOS P/ PROPAGANDA DE EMPRESAS, TERRENOS NO PLANO MCMV (MINHA CASA MINHA VIDA), TEMOS AGILIDADE NO PROCESSO DO FINANCIAMENTO, VENHA CONFERIR!!! CHACARAS, SÍTIOS, ÁREA PARA LOTEAMENTOS

VENDA

JD MONTE AZUL #REF: 809 - CASA FUNDO C 2 DORMS, SALA, COZ, COPA, ÁREA DE SERVIÇOS COBERTA, CONSTRUÇÃO C 100 M², TERRENO C 248, 62 M², ACEITO PERMUTA EM OUTRO BAIRRO, IMÓVEL QUITADO, NÃO ACEITO FINANCIAMENTO, BOA LOCALIZAÇÃO. R\$ 155 MIL

JD, MARIA LUIZA IV - #REF:799 - CASA NOVA C 3 DORMS, 2 SUÍTES, CLOSET, WC SOCIAL, SALA DE VISITA, SALA DE JANTAR, JD DE INVERNO, COZ, LAV COB, CHURRASQUEIRA, 2 VAGAS COB, CERCA ELÉTRICA, ALARMES, ACEITA FINANCIAMENTO, ACEITA PROPOSTAS. R\$ 320 MIL

JD, DOS ANTURIOS - IGARAÇU DO TIETE - #REF: 805 - CASA C 2 DORMS, SALA, COZ, WC SOCIAL, EDICULA C PISCINA, CHURRASQUEIRA, CONSTRUÇÃO COM 140 M², TERRENO COM 250 M², ACEITA PERMUTA COM 50% DO VALOR, TÓPO NEGOCIAR #REF: 805 - R\$ 170 MIL

VILA MANOEL RAYES - IGARAÇU DO TIETE - #REF:804 - CASA C 2 DORMS, SALA, COZ, WC SOCIAL, 2 VAGAS, LAV COB, CONSTRUÇÃO C 110 M², TERRENO C 170 M², ACEITO FINANCIAMENTO. R\$ 135 MIL

RESIDENCIAL SÃO JOSÉ II - IGARAÇU DO TIETE - #REF: 782 -

TERRENO COM 170 M², ÓTIMA LOCALIZAÇÃO, PLANO, ACEITO FINANCIAMENTO. R\$ 65 MIL

JD, ITAMARATY - #REF: 708 - TERRENO DE ESQUINA COM 981,92 M², PARTE ALTA, ÓTIMA LOCALIZAÇÃO, ÁREA NOBRE, ACEITA PERMUTA. R\$ 500 MIL

JD PLANALTO - #REF: 703 - TERRENO, PLANO, COM 200,19 M², MAIS 96 PARCELAS DE R\$ 654,00, ÓTIMA LOCALIZAÇÃO, NÃO ACEITO FINANCIAMENTO, FACILITO O PAGAMENTO. R\$ 33 MIL

J. PLANALTO - #REF:704 - TERRENO EXCEL LOCALIZ. BOM P COMERCIO, PARTE ALTA DO BAIRRO, TERRENO C 208 M², R\$33.000,00 + 76 PARCELAS DE R\$780,00, QUITADO R\$63.000,00, NÃO ACEITO FINANCTO. R\$ 33 MIL

ALUGA-SE

JD, NELLI #REF 574 - QUITINETE NOVA, 1 DORM, COZ WC SOCIAL, LAV INDIVIDUAL, 1 VAGA, INTERFONE, ÓTIMA LOCALIZAÇÃO, BONS COMÉRCIOS NO LOCAL, PONTO DE ONIBUS PRÓXIMO - R\$ 600,00 P/MES

CENTRO #REF: 755 - QUITINETE C 1 DORMITÓRIO, WC SOCIAL, LAVANDARIA COBERTA, A PARTIR DE R\$ 80,00 DE CONDOMÍNIO POR MES NO CENTRO, INCLUSO AGUA E LUZ. R\$ 400,00 P/MES

CECAP #REF:776 CASA NO FUNDO, COM 1 DORMITÓRIO, SALA, COZINHA, WC SOCIAL, LAVANDARIA COBERTA, PISO FRIO, COM LAJE E FORRO DE MADEIRA, AGUA E LUZ SEPARADO, R\$ 450,00 P/ MES

JD, HUMAITA #REF:766 SOBRADO ESQUINA C 7 CÔMODO, 1 WC, RESIDENCIAL/COMERCIAL, ADAPTAMOS COM O INTERESSE DO CLIENTE, ÓTIMA LOCALIZAÇÃO..R\$ 850,00 P/ MES

JD MARIA LUIZA I #REF: 764 - CASA C 2 DORMS, SALA COZ, WC SOCIAL, LAV COB, 2 VAGAS, PINTURA NOVA, ÓTIMA LOCALIZAÇÃO. R\$ 790,00 P/MES

JD, MONTE AZUL #REF 740 - CASA NOVA C 2 DORMS, SALA, COZ, WC SOCIAL, LAJE, PISO TACO NOS CORREDORES E DORMITÓRIOS. R\$ 700,00 P/MES

NOVO ENDEREÇO: AV. 9 DE JULHO, 751 - CENTRO - LENÇÓIS PTA. EMAIL: PEDRAOIMOVEIS@LIVE.COM

NOSSOS TELEFONES: FIXO: (14) 3264-9769 ESCRITÓRIO CELULAR: (14) 9714-4352 VIVO - CELULAR: (14) 8197-7585 TIM CELULAR: (14) 9141-3449 CLARO

O ECO
UM SENHOR JORNAL

ANUNCIE: (14) 3269-3311

CONCURSO INSS

Estão abertas as inscrições do concurso do INSS que vai selecionar 950 profissionais de níveis médio e superior para as carreiras de técnico e analista do seguro social. A ficha de inscrição do concurso INSS 2016 deve ser preenchida até o dia 23 de fevereiro de 2016 na página eletrônica do Cespe (www.cespe.unb.br/concursos/inss_2015).



Assessoria contábil
Consultoria tributária
Consultoria empresarial
e financeira

contato@elysiumtributos.com.br
3263.4305 / 99606.8144 / 99764.1222

• www.jornaloeco.com.br • mail: oeco@jornaloeco.com.br • comercial@jornaloeco.com.br • telefone central (14) 3269.3311 •

• LENÇÓIS PAULISTA, SÁBADO, 30 DE JANEIRO DE 2016 • ANO 78 • EDIÇÃO Nº 7.477 •

Cartão de registro profissional, obtido pela internet, vai substituir anotação na Carteira de Trabalho

Serviço vai permitir atendimento mais rápido, aprimorar a segurança das informações e os mecanismos de comprovação

Da Redação

Desde quinta-feira, 27, o Ministério do Trabalho e Previdência Social (MTPS) está emitindo pela internet um cartão de registro profissional. A medida substitui as anotações nas Carteiras de Trabalho. O objetivo é oferecer um atendimento mais moderno e rápido aos profissionais que solicitam o registro, além de aprimorar a segurança das informações e fornecer mecanismos hábeis de comprovação.

As mudanças foram publicadas no Diário Oficial da União (DOU), desta quarta-feira (27), na Portaria Nº 89, de 22 de janeiro de 2016.

A partir de agora, os trabalhadores que tiverem o pedido de registro aceito pelo ministério vão acessar o Sistema Informatizado de Registro Profissional (Sirpweb), disponível no site <http://sirpweb.mte.gov.br/sirpweb/> ou no Portal do MTPS (<http://www.mte.gov.br>), para imprimir o seu cartão. Assim, não será mais necessário retornar ao posto de atendimento para a anotação do registro na Carteira de Trabalho.



FOTO: REPRODUÇÃO

NA TELA
Página do portal do Sistema Informatizado do Registro Profissional

SISTEMA

O Sistema Informatizado do Registro Profissional (Sirpweb) foi criado para armazenar os dados de registros dos profissionais. Além disso, tem por objetivo dar transparência e agilidade aos processos de solicitação de registro, adequando-se ao que dispõe a Lei de Acesso à Informação. Por meio do Sistema, o interessado poderá ingressar com o seu pedido de registro profissional virtualmente, acompanhar o andamento da análise da sua solicitação, consultar a situação de seu registro e imprimir o

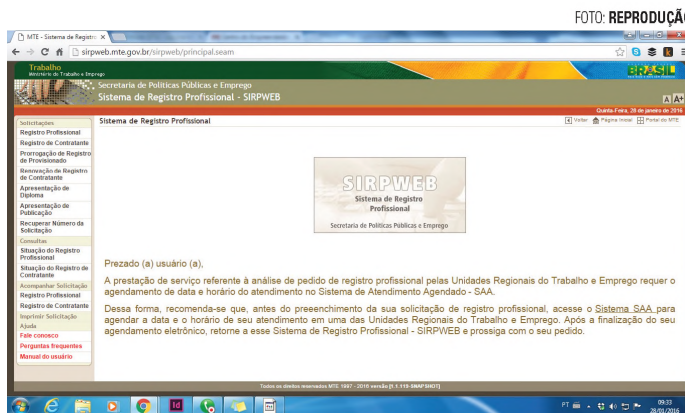
seu cartão de registro profissional.

O registro profissional é um cadastro do Ministério do Trabalho e Previdência Social. Ele permite que profissionais de quatorze categorias regulamentadas por leis federais ingressem no mercado de trabalho: agenciador de propaganda, arquivista, artista, atuário, guardador e lavador de veículos, jornalista, publicitário, radialista, secretário, sociólogo, técnico em arquivo, técnico em espetáculos de diversões, técnico de segurança do trabalho e técnico em secretariado.

FOTO: DIVULGAÇÃO



RETOMADA

O Diretor de Desenvolvimento, Geração de Emprego e Renda, Altair Toniolo, informou que as operações do Centro do Empreendedor já foram retomadas desde a segunda-feira, 25. Graças ao trabalho dos servidores da DDGER, foi possível garantir o atendimento de serviços como Posto de Atendimento ao Trabalhador (PAT), Posto Sebrae, Negócio Rápido, Banco do Povo, bem como os demais atendimentos prestados pelo Centro do Empreendedor na Diretoria de Desenvolvimento.



O ÚNICO ESCRITÓRIO CONTÁBIL DA CIDADE
COM CERTIFICAÇÃO DE QUALIDADE - PQEC



FÉRIAS COLETIVAS

A Fiat Chrysler Automobiles (FCA) iniciou quarta-feira (27) férias coletivas de 20 dias na sua fábrica de Betim/MG. Três das quatro linhas de produção estão interrompidas. Segundo a montadora, a medida é para adequar a produção de veículos à demanda de mercado. Cerca de 19 mil funcionários trabalham na fábrica da Fiat de Betim, nos setores de produção, manutenção e administração.

• www.jornaloeco.com.br • mail: oeco@jornaloeco.com.br • comercial@jornaloeco.com.br • telefone central (14) 3269.3311 •

• LENÇÓIS PAULISTA, SÁBADO, 30 DE JANEIRO DE 2016 • ANO 78 • EDIÇÃO Nº 7.477 •

Código de Trânsito está defasado sobre smartphones e aplicativos

Lei não contempla os smartphones e aplicativos de bate-papo que têm disputado a atenção de várias pessoas enquanto dirigem

Da Redação

Criado em setembro de 1997 e em vigor há 18 anos, desde 22 de janeiro de 1998, o Código de Trânsito Brasileiro (CTB) passa por constante atualização, por meio de resoluções. Entre essas atualizações estão a regulamentação de artigos, além de leis que alteram o CTB. Até agora foram 38 alterações, sendo 27 leis, uma medida provisória, uma lei complementar e nove decretos.

Entre as mais conhecidas estão a Lei Seca, que alterou os níveis de álcool permitidos no sangue do motorista e as penalidades para quem dirigir alcoolizado, e a mais recente, que aumentou a punição para quem estaciona em vagas exclusivas sem autorização.

No entanto, ainda há pontos em que o código está defasado. O sociólogo e consultor em educação para o trânsito, Eduardo Biavati, lembra que o CTB não contempla os smartphones e seus aplicativos de bate-papo, que têm disputado a atenção de várias pessoas enquanto dirigem. "Nesses 20 anos, a tecnologia evoluiu tanto que o telefone celular incluiu uma multiplicidade de usos que o código simplesmente não reconhece. O código ainda trata da conversa ao celular e, na verdade, esse é o menor uso hoje".

O diretor-geral do Detran-DF, Jayme de Sousa, lembra que muitos carros atualmente têm dispositivos que permitem ao motorista



FOTO: DIVULGAÇÃO

DESATUALIZADO

Na maioria das vezes, o Código de Trânsito não prevê novas tecnologias na condução do veículo

atender o telefone sem usar as mãos ou recorrer a fones de ouvido. "Hoje, a maioria dos veículos novos tem o sistema de viva-voz [que conecta pelo bluetooth o telefone ao sistema de som do carro]. A lei não proíbe você atender o telefone no viva-voz. A lei proíbe você utilizar apenas uma das mãos para dirigir".

Biavati acredita que o CTB deveria considerar outros meios de transporte em seu corpo de normas. "Nós incorporamos uma massa de novos usuários ao trânsito motorizado e também ao não motorizado, como as bicicletas por exemplo. Além disso, o código

não prevê nada sobre um skatista que use o asfalto. Não era um meio de transporte [na época da criação do código], mas agora é".

Sousa lembra que a tendência das cidades não é aumentar as ruas para receber mais veículos. A saída agora, segundo ele, é investir em meios de transporte alternativos ao carro. "A tendência hoje não é alargar mais as vias, é procurar outros meios de mobilidade urbana. Não falo só do transporte público coletivo, mas também da bicicleta, que tem sido um meio muito utilizado. O desafio do governo é buscar outros modelos

de mobilidade para que possamos garantir a fluidez no trânsito". Para ele, o CTB foi uma lei "à frente do seu tempo" e que precisa apenas se manter atual.

O assessor do Departamento Nacional de Trânsito (Denatran) Ailton Brasiliense segue o mesmo raciocínio. "Legislação é uma preocupação permanente. Sempre haverá preocupação com a melhor sinalização, veículos mais confiáveis, equipamentos novos. A parte de educação, de engenharia, economia; isso tudo tem que estar em processo de revisão. E essas resoluções são permanentes".

IMPOSTO

O governo enviará ao Congresso Nacional nas próximas semanas, por meio de projeto de lei, uma proposta de reforma do PIS/Cofins, informou o ministro da Fazenda, Nelson Barbosa, nesta quinta-feira (28) durante discurso na reunião do Conselho de Desenvolvimento Econômico e Social (CDES).

Lia Flores

ARRANJOS - VASOS FLORAIS
PLANTAS ORNAMENTAIS
FLORES DE CORTE

Av. Nove de Julho, 736
Fone: 3263-4865
Rua Geraldo P. de Barros, 652
Fone: 3263-5253
Rua Geraldo P. de Barros, 177
Fone: 3263-4600

• www.jornaloeco.com.br • mail: oeco@jornaloeco.com.br • comercial@jornaloeco.com.br • telefone central (14) 3269.3311 •

• LENÇÓIS PAULISTA, SÁBADO, 30 DE JANEIRO DE 2016 • ANO 78 • EDIÇÃO Nº 7.477 •

Os imóveis que você pode financiar de acordo com a sua renda

Uma família com renda familiar de até R\$ 6 mil consegue atualmente financiar R\$ 175 mil nos bancos privados

Da Redação

Com o crédito imobiliário mais caro e restrito e a piora do cenário econômico, o valor máximo do imóvel que o brasileiro pode financiar de acordo com sua renda foi reduzido de 2% a 5% nos últimos oito meses, revela uma pesquisa do Canal do Crédito.

A queda é ainda maior se considerados os últimos 12 meses. Nesse período, o valor máximo que pode ser financiado chegou a ser reduzido em até 16% para quem tem renda familiar de 6 mil reais.

O levantamento, que compara os custos de financiamentos, revela o valor máximo do imóvel que o comprador consegue financiar hoje de acordo com sua renda familiar. Para isso, foram consideradas dez faixas de renda, que variam de 3 mil reais a 40 mil reais.

A pesquisa foi feita com base nas condições de financiamentos de quatro dos principais bancos que atuam na concessão de crédito imobiliário atualmente: Banco do Brasil, Itaú, Bradesco e Santander.

Apesar de ser responsável por cerca de 70% dos financiamentos de imóveis no país, a Caixa ficou de fora do levantamento porque em 2015 o banco passou a exigir maiores valores de entrada nos financiamentos. Como o objetivo é mostrar o valor máximo que pode ser financiado com a menor entrada possível, o Canal do Crédito optou por não incluir o banco na pesquisa para não distorcer o resultado do estudo.

Os quatro bancos incluídos no levantamento aumentaram as taxas de seus financiamentos imobiliários nos últimos meses. Atualmente, a taxa média de juros cobrada nas quatro insti-

tuições financeiras é de 11,20%. Em maio de 2015, a taxa média era de 10,70% e em setembro de 2014 era ainda menor, de 9,17%.

De acordo com o estudo, quem tem uma renda familiar mensal de 6 mil reais, por exemplo, consegue atualmente obter crédito para comprar um imóvel de até 175 mil reais nos quatro bancos. Em maio do ano passado, famílias com a mesma renda conseguiam obter até 185 mil reais para financiar a compra do imóvel, valor 5% maior.

A redução no valor máximo de financiamento é resultado do aumento dos juros. Como os bancos não permitem que as parcelas superem 30% da renda do tomador, uma família que manteve sua renda mensal em 6 mil reais, por exemplo, não consegue obter o mesmo limite de crédito de antes porque com a elevação dos juros o financiamento passa a abocanhar uma parcela maior da sua renda.

O levantamento considera o financiamento de imóveis usados pelo sistema de amortização SAC, no qual os valores das parcelas da dívida

são decrescentes. O valor de entrada necessário simulado foi de 20%, valor mínimo exigido pelos bancos para o financiamento.

Foi utilizado ainda um prazo de financiamento de 30 anos, período máximo no qual os bancos financiam o imóvel. A simulação incluiu os custos dos seguros obrigatórios - Morte e Invalidez Permanente (MIP) e Danos Físicos ao Imóvel (DFI) - e realizou a cotação dos preços na mesma seguradora, a BB Seguridade, e para um comprador que tenha 40 anos de idade.

A simulação levou em conta as taxas balcão, que são apresentadas a clientes que não têm relacionamento prévio com a instituição financeira. Caso o cliente já seja correntista do banco os juros cobrados podem ser menores.

A pesquisa considerou a renda familiar bruta porque esse é o parâmetro utilizado pela maioria dos bancos para liberação do financiamento. Uma família composta por duas pessoas, por exemplo, que ganhe 5 mil reais por mês cada, tem uma renda familiar de 10 mil reais caso ambas participem do financiamento.

VEJA NA TABELA A SEGUIR O VALOR MÁXIMO QUE PODE SER FINANCIADO NA COMPRA DO IMÓVEL POR FAMÍLIAS EM DEZ FAIXAS DE RENDA

| Renda familiar mensal | Valor máximo do financiamento do imóvel | Varição do valor máximo do financiamento do móvel de maio/2015 a janeiro/2016 | Varição do valor máximo do financiamento do imóvel de janeiro/15 a janeiro/16 |
|-----------------------|---|---|---|
| R\$ 3 mil | R\$ 90 mil | -5% | -14% |
| R\$ 6 mil | R\$ 175 mil | -5% | -16% |
| R\$ 8 mil | R\$ 240 mil | -4% | -14% |
| R\$ 10 mil | R\$ 310 mil | -2% | -12% |
| R\$ 12 mil | R\$ 365 mil | -3% | -14% |
| R\$ 15 mil | R\$ 460 mil | -2% | -13% |
| R\$ 20 mil | R\$ 615 mil | -2% | -13% |
| R\$ 25 mil | R\$ 770 mil | -4% | -13% |
| R\$ 30 mil | R\$ 925 mil | -5% | -13% |
| R\$ 40 mil | R\$ 1,23 milhão | -2% | -13% |

Fonte: Canal do Crédito



MARZENARIA MORETTI

Irmãos Moretti - Desde 1960

Especializada em armários embutidos, estantes, copa e cozinha em fórmica, portas, batentes, janelas em madeira maciça, móveis sob encomenda.

E-mail: marcenaria.moretti@hotmail.com
Site: www.marcenariamoretti.com.br
Av. 9 de julho, 633 - Centro - Fone: (14) 3263-0300



modas & acessórios

Confecção em geral e acessórios



(14) 3264-1123 
Rua: Danilo Gomes, 220 - Cecap

Flores e Cheiros

buquês, flores de corte, arranjos florais, flores diversas, cestas ocasionais, essências aromáticas, decoração em geral.

florescheiros@hotmail.com
(14) 3264.1484 / 9 9748.6884 / 9 9616.7595
Rua XV de Novembro, N.º72, Centro - Lençóis Pta.

Classificados

Residencial Platinum

OBRAS INICIADAS



- Acabamento completo
- 1 e 2 dormitórios
- Elevador
- Condomínio de baixo custo
- Excelente localização (centro da cidade)

Parcelado em até 64 MESES

*Aproveite essa oportunidade!
O melhor negócio você faz aqui, na
Toledo Imóveis. Quem conhece, confia.*



TOLEDO
imóveis
(14) 3263-0187 / 99709-0187
www.toledoimoveis.com.br
C.FEC I: 40.583

Câmara Municipal de Macatuba

CN-SIPPM MUNICIPIO DE MACATUBA - PODER LEGISLATIVO CONAM
RELATORIO DE GESTAO FISCAL
DEMONSTRATIVO DA DESPESA COM PESSOAL
ORCAMENTOS FISCAL E DA SEGURIDADE SOCIAL
Periodo de Referencia: JANEIRO a DEZEMBRO/2015 - 3o. QUADRIMESTRE
RGF - ANEXO 1 (LRF,art.55, inciso I, alinea "a") R\$ 1,00

| DESPESA COM PESSOAL | DESPESAS EXECUTADAS (Ultimos 12 Meses) | |
|---|---|---|
| | LIQUIDADAS (a) | INSCRITAS EM RESTOS A PAGAR NAO PROCES. (b) |
| DESPESA BRUTA COM PESSOAL (I) | 1.126.240,34 | |
| Pessoal Ativo | 1.101.486,78 | |
| Pessoal Inativo e Pensionistas | 24.753,56 | |
| Outras Despesas de Pessoal decorrentes de Contratos de Terceirizacao (par.1o. do art.18 da LRF) | | |
| DESPESAS NAO COMPUTADAS (paragrafo 1o. do art. 19, da LRF) (II) | | |
| Indenizacoes por Demissao e Incentivos a Demissao Voluntaria | | |
| Decorrentes de Decisao Judicial de periodo anterior ao da apuracao | | |
| Despesas de Exercicios Anteriores de periodo anterior ao da apuracao | | |
| Inativos e Pensionistas com Recursos Vinculados | | |
| Convocacao Extraordinaria (inc.II, paragrafo 6o., art.57 da CF) | | |
| DESPESA LIQUIDA COM PESSOAL (III) = (I - II) | 1.126.240,34 | 0,00 |
| APURACAO DO CUMPRIMENTO DO LIMITE LEGAL | VALOR | % SOBRE A RCL |
| RECEITA CORRENTE LIQUIDA - RCL (IV) | 49.628.223,89 | --- |
| DESPESA TOTAL COM PESSOAL - DTP (V)=(IIIa + IIIb) | 1.126.240,34 | 2,26 |
| LIMITE MAXIMO (VI)(incisos I, II e III, art. 20 da LRF) | 2.977.693,43 | 6,00 |
| LIMITE PRUDENCIAL (VII) =(0,95 x VI)(paragrafo unico, art.22 da LRF) | 2.828.808,76 | 5,70 |
| LIMITE DE ALERTA (VIII)=(0,90 x VI)(inciso II do paragrafo 1o. do artigo 59 da LRF) | 2.679.924,09 | 5,40 |

FONTE:CN-SIPPM - Sistema Integrado de Financas Publicas Municipais, Unidade responsavel- CONTABILIDADE

Data da emissao 29/JAN/2016 e hora de emissao 11:31

Nota 1: Durante o exercicio, somente as despesas liquidadas sao consideradas executadas. No encerramento do exercicio, as despesas nao liquidadas inscritas em Restos a Pagar nao processados sao tambem consideradas executadas. Dessa forma, para maior transparencia, as despesas executadas estao segregadas em:

- a) Despesas liquidadas, consideradas aquelas em que houve a entrega do material ou servico, nos termos do art.63 da Lei 4.320/64;
- b) Despesas empenhadas mas nao liquidadas, inscritas em Restos a Pagar nao processados, consideradas liquidadas no encerramento do exercicio do exercicio, por forca do inciso II do artigo 35 da Lei 4.320/64.

Nota 2: A partir de janeiro/2013, por definicao do TCE/SP, a linha "Pessoal Ativo" voltara a considerar as despesas com PASEP;
Nota 3: A partir de janeiro/2013, a linha "Inativos e Pensionistas c/ Rec. Vinculados" sera composta por todas as despesas classificadas nas Classificacao Economica de Despesa (CND) 3.1.90.01.XX, 3.1.90.03.XX e 3.1.90.05.XX, liquidadas pela Entidade Gestora de Previdencia do Municipio, deduzidos os repasses recebidos pela mesma entidade gestora a titulo de: Repasse para cobertura de insuficiencia financeira (Plano Financeiro) e Repasse para cobertura de deficit financeiro (Plano Previdenciario).

Rocha Serralheria

Portas - Portões Basculantes - Vitros e Esquadrias Metálicas em Geral

(14) 3263-5428

Rua Paraná, s/n - Jd. Alvorada
Lençóis Paulista - SP



JD. ITAPUÁ 03
dormitórios, sendo 01 suíte, 02 banheiros c/ box blindex, sala de visitas, sala de tv, copa, cozinha, lavanderia e garagem p/ 02 carros. R\$ 320.000,00 - santangelo imóveis (creci - 46374) fone 3263-7094 / 99795-0722 ou www.santangelomoveis.com.br.

LÍDER IMOBILIÁRIA-

Vila Núcleo ID 5569 03 dormitórios, sala, cozinha, banheiro social, área de serviço e garagem. Valor: R\$ 130.000,00 Obs: Forro de madeira e piso frio. Aceita financiamento. Tratar Líder Imobiliária (14) 3264-3343

CASA NÚCLEO 02

dormitórios, sala, cozinha, banheiro social, área de serviço e garagem. Sobrado nos fundos c/ 02 dormitórios, sala, cozinha e 02 banheiros - R\$ 180.000,00 - santangelo imóveis (creci - 46374), fone 3263-7094 / 99795-0722 ou www.santangelomoveis.com.br.

MARIA LUIZA IV 03
dormitórios, sendo 01 suíte, sala, copa, cozinha planejada, banheiro social e garagem p/ 02 carros. Edícula c/ churrasqueira, lavanderia, banheiro. R\$ 380.000,00 - santangelo imóveis (creci 46374) fone 3263-7094 / 99795-0722 ou www.santangelomoveis.com.br.

JD. EUROPA 03
dormitórios, sendo 01 suíte, sala, copa, cozinha, banheiro social, área de serviço e garagem p/ 02 carros. - R\$ 380.000,00 - santangelo imóveis (creci - 46374), fone 3263-7094 / 99795-0722 ou www.santangelomoveis.com.br.

Classificados



JD. PRÍNCIPE 03 dormitórios, sendo 01 suíte, sala, copa, cozinha, banheiro social, lavanderia e garagem p/ 02 carros – R\$ 250.000,00 – santangelo imóveis (creci – 46374), fone 3263-7094 / 99795-0722 ou www.santangeloimoveis.com.br.

JD. EUROPA 03 dormitórios, sendo 01 suíte, banheiro social, sala (02 ambientes), cozinha, lavanderia, churrasqueira e garagem p/ 02 carros – R\$ 400.000,00 santangelo imóveis (creci – 46374), fone 3263-7094 / 99795-0722 ou www.santangeloimoveis.com.br.

JD. EUROPA Sobrado c/ 03 dormitórios, sendo 01 suíte, banheiro social, mezanino, sala de tv, sala de jantar, cozinha planejada, lavabo, área gourmet c/ armários e churrasqueira, lavanderia, varanda e garagem p/ 04 carros, sendo 02 descoberta. R\$ 510.000,00 – santangelo imóveis (creci – 46374), fone 3263-7094 / 99795-0722 ou www.santangeloimoveis.com.br.

JD. CRUZEIRO 04 dormitórios, sendo 03 suítes, sala, copa, cozinha, banheiro social, área de serviço, garagem, área de lazer c/ 01 suíte e churrasqueira. R\$ 400.000,00 – santangelo imóveis (creci – 46374), fone 3263-7094 / 99795-0722 ou www.santangeloimoveis.com.br.

MARIA LUIZA IV Em construção na fase de acabamento. C/03 dormitórios, sendo 01 suíte, banheiro social, lavabo, sala, copa, cozinha, lavanderia e garagem p/02carros – R\$ 250.000,00 de entrada + prestações - santangelo imóveis (creci – 46374), fone 3263-7094 / 99795-0722 ou www.santangeloimoveis.com.br.

MARIA LUIZA II Área de lazer c/ 01 dormitório, 02 banheiros, c/ churrasqueira, forno, piscina e entrada p/ carros. – R\$ 190.000,00 – santangelo imóveis (creci – 46374), fone 3263-7094 / 99795-0722 ou www.santangeloimoveis.com.br.

SANTA TEREZINHA 03 dormitórios, sala, copa, cozinha, banheiro social, área de serviço e garagem p/ 02 carros. R\$ 250.000,00 – santangelo imóveis (creci – 46374), fone 3263-7094 / 99795-0722 ou www.santangeloimoveis.com.br.

VILA ANTONIETA 03 dormitórios, sendo 01 suíte, sala de estar, sala de tv, copa, cozinha, banheiro social, lavanderia, banheiro, despensa e garagem p/ 02 carros. R\$ 420.000,00 – santangelo imóveis (creci – 46374), fone 3263-7094 / 99795-0722 ou www.santangeloimoveis.com.br.

CASA CENTRO 03 dormitórios, sendo 01 suíte, sala 02 ambientes, cozinha c/ armário embutido, banheiro social, área de serviço, garagem, área de lazer c/ churrasqueira e despensa. – R\$ 340.000,00 – santangelo imóveis (creci – 46374), fone 3263-7094 / 99795-0722 ou www.santangeloimoveis.com.br.

JD AMÉRICA 2 dormitórios, sala, cozinha, WC, área de serviço, laje, piso, garagem, descoberta, R\$ 140 mil. Tratar 99791-3666

NOVA LENÇÓIS 02 dormitórios, sala, cozinha, banheiro social, área de serviço e entrada p/ carros. R\$ 140.000,00 – santangelo imóveis (creci – 46374), fone 3263-7094 / 99795-0722 ou www.santangeloimoveis.com.br.

VENDO CASA bem localiz. c/ ótimo acabam. no M. Azul. São 106m² em boa planta, 3 dorms, wc social, s. estar, coz. c/ ligação p/ s. jantar + rancho de lazer c/ churrasqueira. 1 vg. cob. Creci J-23626 – Beto Vitagliano 14-99724-8803 / 3263-3163 – vitagliano.com.br / ref. 00188

VENDO CASA c/ 75m² bem localiz. no J. Paccola, em terr. de 220m², 2 dorms (1 suíte), wc soc., sala tv / estar, coz. c/ copa integ., bom acab. + esp. p/ ar. lazer fundos, 4 vgs descob, ac. financ. Creci J-23626 – Beto Vitagliano 14-99724-8803 / 3263-3163 – vitagliano.com.br / ref. 00259

VENDO CASA na Cepap ó. localiz. 700 mts do centro, sendo: sala TV, 2 dorms, wc soc., cozinha c/ copa integ., e ar. serv. cob. + amplo rancho c/ churrasq, forno, pia, wc, e disp. 2 vgs cob. Confira, bom imóvel! Creci J-23626 – Beto Vitagliano 14-99724-8803 / 3264-5229 – vitagliano.com.br / ref. 00302

COTA CONSÓRCIO contemplada R\$ 300 mil de imóvel - entrada R\$ 33 mil + parcelas 14- 99868-6672 c/ proprietário

EXCELENTE CASA no Jd. Village terreno 535m²: 3 dorms (1 suíte) tds c/ arm. emb., 1 wc soc., sala TV, ampla s. estar, s. alm./jantar, coz. gd c/ arm. plan. + rancho c/ coz., churrasq., wc, disp., e ár. serv. e ó. piscina. 6 vgs (3 cob.). Obs: Acab. alto padrão - lindo imóvel! Creci J-23626 – Beto Vitagliano 14-99724-8803 / 3264-5229 – vitagliano.com.br / ref.00305

CASA NOVINHA bem localiz. no J. Sta Terezinha: sala tv / estar, escritório, 2 dorms, wc soc., coz. ampla, exc. acab. + esp. p/ ar. lazer fundos, 2 vgs descob, ac. financ. Creci J-23626 – Beto Vitagliano 14-99724-8803 / 3263-3163 – vitagliano.com.br / ref. 00308

CASA NOVINHA bem localiz. no M. Luiza IV: 2 dorms sendo (1 suíte), wc soc., coz. ampla c/ sala alm.jantar interligada, sala tv / estar, ó. acab. + esp. p/ ar. lazer fundos, 3 vgs descob, Confira! Creci J-23626 – Beto Vitagliano 14-99724-8803 / 3264-5229 – vitagliano.com.br / ref. 00331

CASA TÉRREA c/ 140 m² no M.Luiza II, ó. local c/ s.tv, s.alm./jantar, coz., 3 dorms um c/ 1 ó. suíte, wc soc. + edícula c/ 1 dorm, wc, e rancho c/ ar. serv. e esp p/ lazer. Obs: bem divid., espaç. e arej., c/ bom acab. int. e garagem cob. - ac. fin.e est. perm rural! Confira! Creci 23626-J – Beto Vitagliano 14-99724-8803 / 3263-3163 – vitagliano.com.br / ref. 00355

VENDO CASA bem localizada no Jd. M. Azul, com: s. TV, coz., 3 dorms, WC soc., bem iluminada / arejada, bom espaço p/ edícula lazer + garag coberta - oportunidade, confira! Creci J-23626 – Beto Vitagliano 14-99724-8803 / 3263-3163 – vitagliano.com.br / ref-00364

OPORTUNIDADE CASA c/ sala, cozinha gde, wc social, 3 drms. Com wc suíte em acabamento, + amplo rancho no fundo e garagem coberta para 2carros. Aceita permuta e financiamento Apenas 180.000,00 - Creci 23626-J – Beto Vitagliano 14-99724-8803 / 3263-3163 – vitagliano.com.br / ref- 00365

JD UBIRAMA, casa c/ 3 quartos, sala, cozinha, WC e garagem, fundos c/ 1 quarto, sala, cozinha, WC, aceita financiamento, ótima localização, R\$ 280 mil. Tratar Douglas Imóveis creci 116637 (14) 3264-3571/ 997-562-647 (vivo)

NÚCLEO CASA c/ 2 quartos, sala, cozinha, WC, edícula fundos, com 1 quarto, sala, cozinha, WC, churrasqueira garagem coberta, aceito troca casa menor valor, terreno ou carro, R\$ 135 mil. Tratar Douglas Imóveis creci 116637 (14) 3264-3571/ 997-562-647 (vivo)

PLANO CASA própria: Imóvel R\$ 100 mil, parcelas de R\$ 705,56/ R\$ 150 mil, parcelas de R\$ 1.058,33. Tratar (14) 99704-8752 whatsapp

VILA ANTONIETA, casa c/ 2 quartos, sala, cozinha, WC, forro madeira, piso frio, próximo ao centro, não aceito financiamento, R\$ 150 mil. Tratar Douglas Imóveis creci 116637 (14) 3264-3571/ 997-562-647 (vivo)

EDIFÍCIO BETHA, vendo apartamento. Tratar (14) 997-727-716 com Cláudio.

SOBRADO RONDON, c/ 2 dormitórios, sala, cozinha, WC, despensa, garagem para 2 carros, área de serviço, R\$ 150 mil, não aceita financiamento. Tratar (14) 99791-3666

JD NAÇÕES c/ 2 dormitórios, sala, cozinha, wc azulejado, área de serviço, salão comercial, R\$ 100 mil, não aceito financiamento. Tratar 99791-3666

JOÃO PACCOLA, residência com 02 dormitórios, sala, copa, cozinha, AS, edícula nos fundos com 1 quarto e WC, R\$ 200 mil, aceita troca com imóvel de menor valor. Casa desocupada. Tratar 99791-3666

PLANO CASA própria/ R\$ 100 mil - parcelas de R\$ 705,56. Tratar (14) 99625-9520 João

JARDIM ITAPUÁ - sala, cozinha, copa, 02 WC, 02 quartos, varanda, área, garagem p/ 02 carros, quitada com planta, com laje, espaço para construção de edícula, R\$ 280 mil á negociar. Tratar (14) 98119-7030/ 99791-7020 com Rafael.

VENDE-SE SOBRADO no Jd. Nações, com casa e comércio, R\$ 110 mil, aceito 50% e financia restante. Tratar (14) 99682-8437/ 99751-4078



CHÁCARA ENGENHO c/ salão p/ casamentos, bodas, aniversários, formaturas, confraternizações em geral. Tratar (14) 99664-3869/ 3264-3644

ALUGO APTO Praia Grande. Tratar (14) 99664-3869/ 3264-3644

ALUGO (CASA) Centro - 3 dormitórios, 2 salas, 1 cozinha, 3 banheiros, 2 garagem coberta 1 descoberta, edícula, churrasqueira, piscina, jardim de inverno Cód. 02286- Ligue 3263-0021/99728-1313

ALUGO (KITNET) Centro- 1 dormitório, 1 cozinha, área de serviço, 1 banheiro, 1 garagem Cód.02219 - Ligue 3263-0021/99728-1313

ALUGO (SALA comercial) Centro- sala ampla, 2 banheiros Cód. 02182- Ligue 3263-0021/99728-1313

NEY IMÓVEIS
CRECI: 134918 / CNAL: 11388

**Compra - Venda
 Aluguel - Avaliação
 Assessoria jurídica
 Regularização**

(14) 3263-3616 / 9.9628-3580
R: Romeu Brega, 253 - Centro
Lençóis Paulista - SP

MM MARMORARIA MEDUSA

**Granitos
 Mármore
 Pedras
 Decorativas**

**FONE/FAX: (14) 3263-2247
 CEL.: 9 9773-6845**

medusagranitos@yahoo.com.br
Av. Jácomo Nicolau Paccola, 276
Lençóis Paulista - SP

ANUNCIE É FÁCIL É RÁPIDO

Recorte o cupom e entregue na recepção do Jornal O ECO até sexta-feira às 12h00 e será publicado no sábado no Caderno Negócios S/A junto aos classificados com somente duas palavras negritadas.
 O anúncio custa R\$ 2,00. Ao apresentar este cupom preenchido você paga apenas R\$ 1,00.

Nome: _____ **RG:** _____
Cidade: _____ **Fone:** _____
Texto do classificado: _____

O classificado não deverá ultrapassar o número de linhas deste cupom. Deve ser entregue na recepção do Jornal O ECO na R. Geraldo Pereira de Barros, Nº. 948, Centro, Lençóis Paulista, CEP 18680-020. Todos os campos são obrigatórios. Será permitido um (1) texto, aos sábados. Não serão publicados, a critério do jornal, classificados com dados insuficientes ou de conteúdos duvidosos.

CLASSI ECO



Classificados



JD. PRINCÍPE, 03 dormitórios, sendo 01 suíte, sala, copa, cozinha, banheiro social, lavanderia e garagem p/ 02 carros. R\$ 250.000,00.

JD. JOÃO PACCOLA, Sobrado c/ 4 dormitórios, sendo 04 suíte, sala tv, sala de jantar, cozinha, lavabo, área de serviço, banheiro, varanda e garagem p/ 06carros, sendo 02 coberta. –R\$ 480.000,00

JD. MARIA LUIZA IV, 02 dormitórios, sala, copa, cozinha, banheiro social, lavanderia e entrada p/ 02 carros. R\$ 200.000,00.

JD. MARIA LUIZA II, Área de Lazer c/ 01 dormitório, 02 banheiros, c/ churrasqueira, piscina e entrada p/ carros. – R\$ 190.000,00.

JD. EUROPA, 03 dormitórios, sendo 01 suíte, banheiro social, sala (02 ambientes), cozinha, lavanderia, churrasqueira e garagem p/ 02 carros. R\$ 400.000,00.

JD. NOVA LENÇÓIS, 02 dormitórios, sala, cozinha, banheiro, área de serviço e entrada p/ carros.- R\$ 140.0000,00.

JD. ITAPUÃ, 02 dormitórios, sala, cozinha, banheiro social e entrada p/ carros R\$ 160.000,00.

TERRENO, JD. MARIA LUIZA IV c/ 225,00m² - R\$ 85.000,00

TERRENO, JD. UHIRAMA c/ 275,00m², onde consta uma casa p/ demolição – R\$ 130.000,00.

TERRENO, VILA ANTONIETA I c/ 357,00 m² - R\$ 130.000,00.

TERRENO, JD. ITAMARATY c/ 414,84m², totalmente murado e c/ ligação de água – R\$ 200.000,00.

TERRENO, JD. GRAJAÚ c/ 250,00m², parte alta – R\$ 85.000,00.

Av. Nove de Julho, 944 - Centro
Lençóis Paulista - SP
(14) 3263-7094 / 99795-0722
www.santangeloimoveis.com.br



ALUGO (CHÁCARA) próximo Lençóis Pta até 15 pessoas com piscina – Ligue 99772-7315

ALUGO (CASA) Centro – 2 dormitórios, 2 suítes, 3 salas, 1 cozinha, 4 banheiros, 6 garagem coberta e descoberta, edícula, churrasqueira, piscina Cód.02207 - Ligue 3263-0021/99728-1313

PRAIA GRANDE, apartamento no "boqueirão" a 50 metros da praia. Tratar (14) 3264 4345 / 3263 1961/ 997-121-515

ALUGO (APARTAMENTO) Edifício Portal- 2 dormitórios, 1 suíte, 1 cozinha, 2 banheiros, 1 sala, 2 garagem coberta, churrasqueira, piscina, Cód.02321- Ligue 3263-0021/99728-1313

ALUGO (KITNET) Centro- 1 dormitório, 1 sala, 1 cozinha, 1 banheiro Cód.0202 - Ligue 3263-0021/99728-1313

ALUGO (KITNET) Centro- 1 dormitório, 1 sala, 1 cozinha, 1 banheiro, 1 garagem coberta Cód.02391- Ligue 3263-0021/99728-1313

ALUGO (SALA comercial) Jd. Monte azul- 50m², sala, 1 banheiro Cód.02378- Ligue 3263-0021/99728-1313

ALUGO (SALA comercial) Vila Cruzeiro - 70m², sala, 1 banheiro Cód. 02223 - Ligue 3263-0021/99728-1313

ALUGO (SALA comercial) Centro- recepção, banheiro Cód.02244 - Ligue 3263-0021/99728-1313

ALUGO (SALA comercial) Antonieta- sala, 1 banheiro Cód. 02244 - Ligue 3263-0021/99728-1313

PRECISA-SE CAPTADOR de imóveis, sexo masculino com habilitação p/ moto Ligue: 99728-1313

ALUGO (APTO) Guarujá- kit (4 pess) R\$ 180,00 dia. Ape (8 pess) R\$ 400,00 dia. Praia Pitang Centro. Ligue: 99772-7315

A. STA Bárbara - (18 pess) casa com piscina - Ligue 99772-7315

ALUGO CHÁCARA para festas em geral, semana e finais de semana, inclusive natal. Tratar (14) 3263-6641 e 996-987-007.

ALUGA-SE CASA Vila da Prata- sendo 01 dorm, sala, cozinha, banheiro, área de serviço e vaga de garagem para 2 carros. Tratar com Cláudio pelo telefone 99772-7716

RESIDENCIAL IPÊ – alugo apartamento completo, ou seja, todo com armários embutidos. Tratar com Cláudio pelo telefone 99772-7716

RESIDENCIAL JACARANDÁ – alugo apartamento completo, ou seja, todo com armários embutidos, com duas vagas de garagem. Tratar com Cláudio pelo telefone 99772-7716

ALUGO EDÍCULA p/ confraternizações. Lugar amplo com cobertura, quarto, banheiro interno, sala, copa com churrasqueira, quadra, piscina, banheiro externo masculino, mesa de bilhar e acessórios (freezer, tv). Tratar (14) 9.9768-0518.

VS IMOBILIÁRIA- Avenida Coronel Virgílio Rocha nº 827 Jd. Capri Macatuba, sala comercial com banheiro R\$ 650,00. VS Imobiliária (creci: 61644) fone: 14-3268-1521.

VS IMOBILIÁRIA- Rua Paraíba nº 904 fundos, Jd. Panorama, Macatuba, quarto, sala, cozinha e banheiro, R\$ 330,00. (creci: 61644) fone: 14-3268-1521.

VS IMOBILIÁRIA- Avenida Coronel Virgílio Rocha nº 1737 sala 3, Centro Macatuba, ponto comercial com banheiro e cozinha R\$ 400,00. (creci: 61644) fone: 14-3268-1521.

VS IMOBILIÁRIA- Rua Antônio Alves Nunes nº 1663 Jd. Planalto Macatuba, ponto comercial de frente p/ rodovia R\$ 2.000,00. VS Imobiliária (creci: 61644) fone: 14-3268-1521.

VS IMOBILIÁRIA- Rua Teófilo Honório nº 901 Jd. Planalto Macatuba, sala comercial com banheiro R\$ 400,00. VS Imobiliária (creci: 61644)

ALUGO CASA Vila Cachoeirinha: 2 quartos, sala, cozinha, banheiro, área de serviço. R\$ 500,00. Tratar (14) 99605-5195

VS IMOBILIÁRIA- Rua João Regaoni nº 235, Jd. Bocaiuva, Macatuba, 2 quartos, sala, cozinha, banheiro e garagem. R\$ 700,00. VS Imobiliária (creci: 61644) fone: 14-3268-1521.

ALUGO 15.000M² de pasto com 4 divisões, estábulo, triturador, casa com 06 cômodos, água, luz e etc. Tratar (14) 99752-3588

PROCURO CASA particular para alugar. Tratar (14) 99680-8191

ALUGA-SE BARRACÃO com 90m² na AV: Luciano Bernardes, 1154, Macatuba/SP. Tratar (14) 99793-9266.

ALUGA-SE CASA na represa Avaré para o Carnaval. Tratar (14) 3263-1562/ 99712-8759

ALUGA-SE CASA com 03 cômodos com área de serviço e banheiro. Tratar (14) 99636-0528/ 3264-7926



SÍTIO 2,7 alqu., possui: 2 nascentes de água, lagoa, tanque de peixe, mangueira, pasto, casa e amplo salão festas. A 12 km da cidade. Exc. Propriedade! Creci J-23626 – Beto Vitagliano 14-99724-8803 / 3263-3163 – vitagliano.com.br / ref. 0005

BEIRA TIETÊ, terreno com 295 m² próximo a desemboca do rio lençóis, escriturado, com água e energia. Contato (14) 99701-3194

CHÁCARA (24.000M²), dentro do perímetro urbano de Lençóis Pta c/ ótima sede, piscina, fartura de água e demais requisitos p/ empreendimentos de lazer, comércio e etc. Tratar (14) 99752-3588

SÃO JUDAS Tadeu, chácara c/ 2200m², com água e luz, R\$ 140 mil. Tratar (14) 99791-3666

VIRGÍLIO ROCHA: Chácara com 3000m² sem benfeitoria. Tratar (14) 99687-1144

SÃO JUDAS Tadeu chácara c/ área de terreno 2.381,00m². - R\$ 180.000,00 - santangelo imóveis (creci – 46374), fone 3263-7094 / 99795-0722 ou www.santangeloimoveis.com.br.

PEDRÃO IMÓVEIS Ref: 559 - Chácara Vargem Limpa - casa com 2 dormitórios, sala, cozinha, 2 banheiros, piso cimentado, com laje, área em volta da casa, temos também 1 casa pequena com 1 dormitório, cozinha, 2 dispensas, 1 banheiro, piso frio, com laje, árvores frutíferas, 2 nascentes, represa com peixes, poço semi-artesiano, pastagens, área total de 33 mil m², aproximadamente a 10 km de lençóis paulista, aceito no Jardim Itamaraty e centro. R\$ 350 mil. Tratar 99714 - 4352 / 3264 - 9769 creci - (115.143)

PEDRÃO IMÓVEIS Ref: 273 - Chácara Corvo Branco. Chácara em ótima localização, bom para barracão, oficina, área de lazer, próximo à rodovia Osny Mateus, á 3 km do centro, com área total de 1000 m², aceita permuta. (somente terra, documentada) R\$ 120 mil Tratar 99714 - 4352 / 3264 - 9769 creci - (115.143)



SANTA TEREZINHA terreno (06 juntos total 1677 m² sendo 2 esquina, vendo junto ou separado, ideal para posto de combustível. Av. Jácoco Augusto Paccola. Adriano Cian – Consultor de Imóvel tel. (14) 99126-5928

21 IMOBILIÁRIA
Avaliação - Administração
Venda - Locação/CRECI: 100725

Rua 13 de Maio, 430
Centro - Lençóis Pta.
(14) 3263-0021
(14) 9 9728-1313

www.imobiliaria21lp.com.br

ALUGUEL - (casa) CENTRO - 3 dormitórios, 2 sala, 1 cozinha, 3 banheiro, 2 garagem coberta 1 descoberta, edícula, churrasqueira, piscina, jardim de inverno Cód. 02286 - Ligue 3263-0021/99728-1313

ALUGUEL - (casa) CENTRO - 2 dormitório, 2 suíte, 3 sala, 1 cozinha, 4 banheiro, 6 garagem coberta e descoberta, edícula, churrasqueira, piscina Cód.02207 - Ligue 3263-0021/99728-1313

ALUGUEL - (apartamento) EDIFÍCIO PORTAL- 2 dormitórios, 1 suíte, 1 cozinha, 2 banheiros, 1 sala, 2 garagem coberta, churrasqueira, piscina, Cód.02321- Ligue 3263-0021/99728-1313

ALUGUEL - (kitnet) CENTRO- 1 dormitório, 1 sala, 1 cozinha, 1 banheiro Cód.0202 - Ligue 3263-0021/99728-1313

ALUGUEL - (kitnet) CENTRO- 1 dormitório, 1 sala, 1 cozinha, 1 garagem coberta Cód.02391- Ligue 3263-0021/99728-1313

ALUGUEL - (sala comercial) CENTRO- sala ampla, 2 banheiros Cód.02182- Ligue 3263-0021/99728-1313

ALUGUEL - (sala comercial) JD.MONTE AZUL- 50m2, sala, 1 banheiro Cód.02378- Ligue 3263-0021/99728-1313

ALUGUEL - (sala comercial) VL.CRUZEIRO - 70m2, sala, 1 banheiro Cód.02223 - Ligue 3263-0021/99728-1313

ALUGUEL - (sala comercial) CENTRO- recepção, banheiro Cód.02244 - Ligue 3263-0021/99728-1313

ALUGUEL - (sala comercial) ANTONIETA- sala, 1 banheiro Cód.02244 - Ligue 3263-0021/99728-1313

PRECISA-SE de captador de imóveis, sexo masculino com habilitação p/ moto Ligue: 99728-1313

ALUGUEL - (apto) GUARUJÁ- kit (4 pess) 180,00 dia. Ape (8 pess) 400,00 dia. praia pitang centro ligue: 997727315

ALUGUEL - A.STA BARBARA - (18 pess) casa com piscina - Ligue 997727315

ALUGUEL - (chácara) proximo Lençóis Pta ate 15 pessoas com piscina - Ligue 997727315

CENTRO (OPORTUNIDADE) terreno c/ 1200m² (próximo Posto Leão). Adriano Cian – Consultor de Imóvel tel. (14) 99126-5928

SANTA TEREZINHA terreno 200 m² R\$ 85.000 Av. Jácoco Augusto Paccola. Adriano Cian – Consultor de Imóvel tel. (14) 99126-5928

PARQUE ANTÁRTICA terreno todo murado 343m². Adriano Cian – Consultor de Imóvel tel. (14) 99126-5928

ITAMARATI TERRENO murado 412,38 m² R\$ 175.000 (pronto p/ construir) Adriano Cian – Consultor de Imóvel tel. (14) 99126-5928

PARQUE ANTÁRTICA terreno: todo murado 410m² Adriano Cian – Consultor de Imóvel tel. (14) 99126-5928

ITAMARATI TERRENO 515 m² R\$ 175.000 (pronto p/ construir) Adriano Cian – Consultor de Imóvel tel. (14) 99126-5928

CENTRO TERRENO 968 m² todo murado Rua 7 de setembro Adriano Cian Consultor de Imóvel tel. (14) 99126-5928

ITAMARATI TERRENO 508 m² R\$ 195.000 (pronto p/ construir) Adriano Cian – Consultor de Imóvel tel. (14) 99126-5928

SANTA TEREZINHA 03 terrenos 200 m² R\$ 75.000 R: Florêncio Jácoco Paccola (R: atrás da av) Adriano Cian – Consultor de Imóvel tel. (14) 99126-5928

ITAMARATI TERRENO (parte alta 02 juntos total 1050 m² R\$ 430.000) separado 525 m² 220.000 Adriano Cian – Consultor de Imóvel tel. (14) 99126-5928

Classificados



IMÓVEIS RURAIS

Lençóis Paulista: 23 alqueires próximo a usina, terra roxa, arrendada p/ cana 45/ton. R\$1.850.000,00

São Manoel: 69 alqueires, sendo 23 com cana arrendada, pasto, eucalipto, sede e mangueira. R\$ 65.000,00 o alqueire

Tocantins: 70 alqueires, com escritura e geo referenciada, ótima oportunidade, a 6km de distância de São Félix e 110km de palmas. Aceita permuta com caminhonete e restante em dinheiro. R\$ 280.000,00

Pederneiras: Áreas próximas, 97 alqueires em laranja própria ideal para cana e 55 alqueires em pasto. As duas por R\$65.000,00 o alqueire.

São Manuel e Barra Bonita: 48 alqueires, porteira fechada, 110 nelores, trator e sede. R\$1.850.000,00

CASAS PARA VENDA:

Maria Luiza I: 3 quartos sendo um suíte, sala, cozinha, banheiro, área de serviço e garagem coberta para 3 carros. R\$ 210.000,00 Aceita financiamento

Centro: Residência de 3 quartos sendo um suíte, cozinha com pia com armários e piso frio, 2 salas com piso de madeira, amplo espaço para construção de área de lazer. Precisa de reforma R\$ 330.000,00

Parque Rondon: Casa com 3 quartos sendo um suíte, banheiro, sala, escritório, copa e cozinha americana, garagem para 2 carros. R\$ 380.000,00

Grajaú: Dois lotes murados com calçada e portão, parte alta do Grajaú. R\$100.000,00 cada

Edícula no Itamaraty: Aluga-se para finais de semana, espaço para lazer com piscina e churrasqueira. Pacote para reveillon disponível.

Rua Geraldo P. de Barros, 284 - Centro
Fone: (14) 3264-5624 / 996-958-789
www.sigimoveisnet.com.br

CRECI-123626



ATENÇÃO • Negocie com quem realmente entende de imóveis venha conferir!

[14] 9.9724-8803 • [14] 3263-3163

www.vitagliano.com.br

JARDIM GRAJAÚ,

bem próximo à avenida principal, lote de terreno medindo 250,00 m² por excelente preço. Tratar com Cláudio pelo telefone 99772-7716

JARDIM NELLI, lote c/

254m² esquina, ótima localização, aceito financiamento, R\$ 100 mil. Tratar Douglas Imóveis creci 116637 (14) 3264-3571 / 997-562-647 (vivo)

MARIA LUIZA II,

terreno c/ 200m² todo murado ótima topografia, R\$ 85 mil. Tratar Douglas Imóveis creci 116637 (14) 3264-3571 / 997-562-647 (vivo)

JARDIM ITAPUÃ,

esquina c/ 236m², aceito financiamento, R\$ 85 mil. Tratar Douglas Imóveis creci 116637 (14) 3264-3571 / 997-562-647 (vivo)

MARIA LUIZA I, de esquina

c/ 257m², próximo madeireira globo. Tratar Douglas Imóveis creci 116637 (14) 3264-3571 / 997-562-647 (vivo)

JD. EUROPA, 200m² R\$

100 mil. Tratar Douglas Imóveis creci 116637 (14) 3264-3571 / 997-562-647 (vivo)

LOTE/TERRENO DE

330,00m² - Lençóis Paulista/SP - rua Tiradentes e, próximo ao Clube Esportivo Marimbondo - Centro - Tratar (14) 9.9613-1331 - creci/sp 140642.

LOTE/TERRENO Á

partir de 250,00m² - Botucatu/SP (Central Parque II em frente ao Shopping) temos lotes pronto pra construir - Tratar: (14) 9.9613-1331 - creci/sp 140642.

LOTE/TERRENO DE

200,00m² - Macatuba/SP - próximo ao CAIC, Centro Educacional, Posto de Saúde - Tratar: (14) 9.9613-1331 - creci/sp 140642.

VENDO DOIS terrenos

no Jardim Europa em excelente localização e com bom preço. Tratar com Cláudio pelo telefone - 99772-7716

JD PLANALTO, pró-

ximo à rotatória, R\$ 30 mil + prestações. Tratar 99791-3666

SANTA TEREZINHA,

próximo a avenida, com 200m², R\$ 75 mil, não aceita financiamento. Tratar 99791-3666

TERRENO GRAJAÚ,

primeira quadra c/ 275m², R\$ 60 mil + prestações, parte alta. Tratar (14) 99791-3666

TERRENO ÁREA de

213m² (10 mts frente), em ótima localização, parte alta do Jd. Itapuã - Obs.: totalmente plano, todo murado, c/ calçada e portão - oportunidade, confira! Creci J-23626 - Beto Vitagliano 14-99724-8803 / 3263-3163 - vitagliano.com.br / ref-00363

VILA ANTONIETA I

Terreno c/ 357,00 m² - R\$ 130.000,00 - - santangelo imóveis (creci - 46374), fone 3263-7094 / 99795-0722 ou www.santangeloimoveis.com.br.

JD. UBIRAMA Terreno

c/ 275,00m², onde consta uma casa p/ demolição - R\$ 130.000,00 - santangelo imóveis (creci - 46374), fone 3263-7094 / 99795-0722 ou www.santangeloimoveis.com.br.

VILA CAPOANI Terreno

c/ 250,00m², totalmente murado - excelente localização - R\$ 150.000,00 - santangelo imóveis (creci - 46374), fone 3263-7094 / 99795-0722 ou www.santangeloimoveis.com.br.

MARIA LUIZA IV

Terreno c/ 250,00m² R\$ 85.000,00 - santangelo imóveis (creci - 46374), fone 3263-7094 / 99795-0722 ou www.santangeloimoveis.com.br.

VENDEM-SE DOIS

terrenos no Itamaraty, parte alta, R\$ 230 mil cada. Com 516m² cada. Tratar (14) 99692-7676.

VENDEM-SE DOIS

terrenos juntos no Itamaraty, parte alta, R\$ 520 mil, 1030m². Tratar (14) 99692-7676.

VENDE-SE TERRENO

no Jd Ubirama, próximo ao Humaitá, apenas R\$ 200 mil. Tratar (14) 99692-7676.

VENDO/TROCO POR

outro imóvel, um terreno de 2500m² no trevo de Macatuba de frente para a Rodovia (ao lado do Supermercado Azulão) Tratar (14) 98154-1999 / 99816-6963

VENDO LOTE no Jd

Maria Luiza I, (em frente à antiga Calhas Aliança) todo fechado, plano, parte alta do bairro, já com poste e escritura, R\$ 85 mil Tratar (14) 98154-1999 / 99816-6963

VENDO TERRENO

no Jardim Village, que fica na Rua Américo Brandi, com 253 metros quadrados. Valor R\$ 160.000,00. Contato Pablo pelo telefone (14) 99651-8736.

PEDRÃO IMÓVEIS Ref:

801 - Jardim Planalto - Terreno com 220,60 m², entrada de 25.000,00 + 114 parcelas de 672,00 R\$ 25 mil. Tratar 99714 - 4352 / 3264 - 9769 creci - (115.143)

PEDRÃO IMÓVEIS Ref:

781 - Residencial São José I - Igarapu do Tietê - terreno de esquina, ótima localização, com 140 m², plano, aceito financiamento pela caixa e outros bancos. R\$ 60 mil. Tratar 99714 - 4352 / 3264 - 9769 creci - (115.143)

PEDRÃO IMÓVEIS Ref:

807, Jardim Maria Luiza IV, terreno com 217, 72 m², plano, parte alta, não aceito financiamento R\$ 77 mil tratar 99714 - 4352 / 3264 - 9769 creci - (115.143)

Douglas
imóveis



JOÃO PACCOLA, casa com 2 quartos, sala, cozinha, w.c e laje. Está vazia e aceita financiamento. R\$ 145 mil.

JOÃO PACCOLA, casa com 2 quartos, sala, cozinha, w.c, laje e é toda murada. Aceita financiamento. R\$ 165 mil.

CHÁCARA TIA EMÍLIA VIRGÍLIO ROCHA, casa com 3 quartos sendo 1 suíte, sala, cozinha, área de serviço, laje, toda varandada. Área 5.000 Mts. Aceita troca para casa na cidade. R\$ 350 mil.

ACAÍ, casa com 2 quartos, sala, cozinha, w.c, edícula, churrasqueira e w.c, garagem com portão basculante e piscina infantil na frente. Aceita financiamento. R\$ 160 mil.

UBIRAMA, casa de esquina, ótima para investidor e ótima localização. R\$ 100 mil.

CECAP, casa com 2 quartos, sala, cozinha, w.c e garagem, lado de cima da rua, terreno 250 mts e próximo ao Azulão. Aceita lote para pagamento e aceita financiamento. R\$ 140 mil.

PRIMAVERA, casa com 2 quartos, sala, cozinha, e w.c. Próximo a escola. R\$ 80 mil.

CECAP, casa com 2 quartos, sala, cozinha, w.c, garagem coberta, laje, terreno 300 mts, lado de cima da rua em frente ao campo de bola. Ótima para comércio, aceito financiamento ou terreno como parte do pagamento. R\$ 165 mil.

JARDIM CRUZEIRO: apartamento com 2 quartos, sala, cozinha, w.c, edícula e garagem coberta, reformado, já está financiado, aceita pagar no nome do financiado, aceita terreno como parte do pagamento ou veículo. R\$ 85 mil + parcelas de R\$700,00 reais

RUA JOSÉ DO PATROCÍNIO, 846 CENTRO
LENÇÓIS PAULISTA
• (14) 3264-3571 • 997-562-647
www.douglasimoveislp.com.br



TERRENOS
VENDA

ITAMARATI TERRENO

02 juntos total 734 m² R\$ 340.000 Adriano Cian - Consultor de Imóvel tel. (14) 99126 5928

GRAJAÚ TERRENO

250 m² Adriano cian - Consultor de Imóvel tel. (14) 99126-5928

RONDON TERRENO

253 m² R\$ 170.000 (Av. Prof. Jácomo Nicolau Paccola) Adriano Cian - Consultor de Imóvel tel. (14) 99126 5928

LÍDER IMOBILIÁRIA-

Jardim Caju ID 5582 Lote com 200,00 m². Valor: R\$ 65.000,00. Obs: Aceita financiamento. Tratar Líder Imobiliária (14) 3264-3343

LÍDER IMOBILIÁRIA-

Jardim Planalto ID 5495 Lote com 200,08 m². Valor: R\$ 85.000,00 (quitado) Obs. Lote de esquina, bem localizado. Aceita financiamento. Tratar Líder Imobiliária (14) 3264-3343

TERRENO 403M² no Pq.

Rondon, na R: Alexandre Raimundo Paccola, lado de cima da rua. Tratar na R: Cel Joaquim A. Martins, nº 204 ou fone (14) 3263-2067.

JARDIM GRAJAÚ,

terreno medindo 275m² na parte baixa. Aceito parte de pagamento com financiamento da Caixa. Tratar (14) 997-727-716 com Cláudio.

JARDIM GRAJAÚ,

na avenida principal, lote de terreno medindo 416,00 m² de frente para a Avenida. Tratar com Cláudio pelo telefone 99772-7716

PEDRÃO IMÓVEIS

Ref: 806 Jd. Paccola - Terreno com 221,50 m², próximo ao centro, ótima localização, não aceito financiamento. R\$ 77 mil tratar 99714 - 4352 / 3264 - 9769 creci - (115.143)

PEDRÃO IMÓVEIS

Ref: 753, Jardim Maria Luiza I, Terreno c/ 200 m², murado, pronto para construir, portão fechado basculante, calçada pronta, ótima localização, não aceito financ. R\$ 95 mil tratar 99714 - 4352 / 3264 - 9769 creci - (115.143)

PEDRÃO IMÓVEIS Ref:

802, Residencial São José II - Igarapu do Tietê. Terreno com 160 m², planta aprovada, ótima localização. R\$ 70 mil tratar 99714 - 4352 / 3264 - 9769 creci - (115.143)

PEDRÃO IMÓVEIS

Ref: 791 Jd. Itamaraty-terreno c área total de 425,43 m, frente 15,05 m/ lateral dir. 32,70 m/ lat. Esq. 32,50 m, área nobre, belas casas ao redor, aceito financ. R\$ 180 mil tratar 99714 - 4352 / 3264 - 9769 creci - (115.143)

PEDRÃO IMÓVEIS Ref:

789 Reserva Sant'anna - Agudos, Terreno com 300 m², quitado, planta aprovada, aceito financiamento, ou divido em 10 x sem juros. Praticidade, tranquilidade e qualidade de vida - R\$ 110 mil tratar 99714 - 4352 / 3264 - 9769 creci - (115.143)

CAIXA TAMPADA

Nesta época de alto risco de infestação do mosquito *Aedes aegypti*, transmissor de várias doenças, você saberia dizer se sua caixa de água está totalmente livre dos focos. Por isso, é sempre importante checar, por que um vento forte pode expor a caixa a esse problema.

MARCENARIA
CRATIVA
INTERIORES

QUALIDADE GARANTIDA 100%

Ligue:
14 3263.3386
14 98115.7688

- Armários embutidos
- Cozinhas planejadas
- Escritórios e lojas
- Móveis em geral

• www.jornaloeco.com.br • mail: oeco@jornaloeco.com.br • comercial@jornaloeco.com.br • telefone central (14) 3269.3311 •

• LENÇÓIS PAULISTA, SÁBADO, 30 DE JANEIRO DE 2016 • ANO 78 • EDIÇÃO Nº 7.477 •

Como cuidar de janelas e portas de madeira

Veja algumas dicas para evitar que elas que elas percam todo charme que conferem às casas

Da Redação

O acabamento rústico proporcionado pela utilização de janelas e portas de madeira, a sensação de estar mais próximo com a natureza e o estilo mais colonial é o que chama atenção de vários proprietários e pessoas que desejam uma casa com aberturas de madeira. Mas cuidados com a manutenção de janelas e portas de madeira devem ser realizados periodicamente, desde o momento em que são instaladas e durante toda sua vida útil da edificação.

A madeira como qualquer material se desgasta com o tempo prejudicando sua aparência, forma e durabilidade, os principais fatores que exigem a manutenção periódica deste tipo de material, são as seguintes: Radiação solar; Umidade; Parasitas e Cupins; Empenamento.

Estes agentes agressivos a madeira geralmente alteram o aspecto funcional de portas e janelas por descuido dos próprios donos, que não fazem os cuidados e tratamentos devidos. Mas ações e tratamentos com produtos específicos, ajudarão as aberturas a retornarem a sua aparência normal. Em

alguns casos dependendo do tipo de manutenção a contratação de um profissional qualificado como um marceneiro é essencial para a perfeita regulagem e consertos de determinadas peças das portas e janelas.

PARASITAS E CUPINS

O tratamento inicial para qualquer tipo de material é a aplicação de produto químico que impeça que parasitas e cupins ataquem a madeira e criem fendas que possibilite o apodrecimento da madeira por infiltração de água, levando até a perda da janela ou porta. Para isto produtos como Pentrol cupim(Otto) e Pentox (montana), são excelentes para que cupins e brocas não ataquem a madeira, estes produtos devem ser aplicados na madeira limpa de qualquer tipo de resíduo, como forma de penetrar melhor dentro das fibras da madeira.

RADIAÇÃO SOLAR E UMIDADE

A impermeabilização das fibras da madeira assegura uma barreira mais efetiva contra a entrada de umidade e proteção contra a ação dos raios solares, por isto a utilização de produtos impregnantes que

sele as fibras da madeira como o Suvinil Stain Impregnante, Osmocolor Stain (Montana) e Stain plus (Sparlack), estes produtos possibilitam o selamento por completo da madeira até uma determinada profundidade, o ideal é aplicação de 3 demãos do produto para maximizar sua proteção.

Uma proteção externa contra a ação dos raios solar e umidade, consiste na utilização de um verniz com filtro solar e marítimo, sendo os mais indicados Suvinil Ultra-proteção e Suvinil Triplo filtro solar, estes garantirão a proteção necessária contra agentes externos. O principal problema dos vernizes é sua durabilidade depois de aplicado, pois geralmente descascam ou perdem o brilho, devendo ser reaplicados dentro de um período de 1 a 2 anos como forma de garantir a durabilidade da madeira.

EMPENAMENTO

No caso do empenamento a única solução é contratar um marceneiro com experiência para verificar a viabilidade da manutenção, se for portas a utilização de uma plainadeira geralmente soluciona o problema e mantém a mesma aparência

FOTO: DIVULGAÇÃO

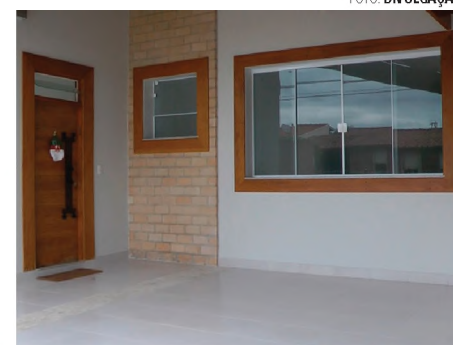

original. No caso das janelas o profissional deverá desmontar as partes, regularizar os pontos críticos e remontar para o perfeito funcionamento. Em alguns casos quando a solução para o problema é inviável, deve-se substituir a abertura comprometida.

Lembrete: a contratação de um profissional qualificado é a garantia de ter um excelente serviço, evitando assim despesas desnecessárias com retrabalho e perda de janelas e portas.

Floricultura
Flor e Arte
Decorações e Presentes

Decoração para casamento e festas
Flores - Ursos - Cestas - Buquês

(14) 3268.1532
(14) 981416787

Rua São Paulo, 12-68
Macatuba - SP

AGRO-BENTO
(FLORESTAL, AMBIENTAL E TOPOGRÁFICO)

- Licenciamento Ambiental (Rural, Industrial e Urbano);
- Cadastro Ambiental Rural (CAR);
- Levantamento Topográfico;
- Auto de Vistoria do Corpo de Bombeiros (AVCB).

Eng. Agrônomo: **André Bento de Oliveira**
e-mail: agrobento92@outlook.com

Rua: Dr. Antônio Tedesco, Nº 555, Centro, Lençóis Paulista - SP
Fone: (14) 991721009 / 3263-1210 / 3263-0819

FÁBRICA DE TELHAS
AÇO GALVANIZADO E ALUMÍNIO

ISOLEN
ISOLAMENTOS
LENÇÓIS

- Telhas Trapézio
- Cobertura e fechamento de galpões e barracões.

(14) 9 9725-9907 • 3263-0364
www.lencoistelhas.com.br

Pref. Jácomo Nicolau Paccola - 720

Gente de Negócios

WWW.SANHEIRO.COM.BR

Transportes Escolar Sanheiro
Esperança de Oliveira, Dr. Paulo Zillo
Lina Bosi Canova, Eliza Pereira de Barros
Virgílio Capoani

Sr. Estudante
Não deixe para última hora,
Reserve já sua vaga!

transportes e turismo
SANHEIRO

(14) 3263-3539 • 997-124-255

R.Piedade, 1049 - Centro - Lençóis Pta.

• www.jornaloeco.com.br • mail: oeco@jornaloeco.com.br • comercial@jornaloeco.com.br • telefone central (14) 3269.3311 •

• LENÇÓIS PAULISTA, SÁBADO, 30 DE JANEIRO DE 2016 • ANO 78 • EDIÇÃO Nº 7.477 •

➤ No Restaurante Cantina da Família tem marmiteix, marmitas, prato feito, porções e bebida em geral, e com o melhor do atendimento. O endereço é Rua Bartolomeu Bueno da Silva 330, Vila Mamedina, Lençóis. Telefone 3264-5206, 9.9124-3833 e 9.9648-3625.



FOTO: O ECO

CANTINA DA FAMÍLIA

➤ Executam-se serviços de consertos em celulares em geral, troca de LCDS, e TOUCHS e diversas especialidades em iPhone Android e Windows Phone. A TCCCEL está localizada em Lençóis Paulista na av. Jacomo Nicolau Pacola, 1060, Núcleo, em frente ao Ginásio Amarelão. O telefone é 9.9867-9174. Na foto Israel, Eliana e Brenda.



FOTO: O ECO

TCCCEL ASSISTÊNCIA TÉCNICA



FOTO: O ECO

CARRO ANIMAL

➤ Carro animal, primeiro pet shop móvel da cidade de Lençóis Paulista. Na empresa móvel, seu pet é tratado com carinho e com amor. Ligue e agende um horário que o Carro Animal vai até você para evitar o estresse do animal. Telefone: 99885 1666. Na foto, Ademir, Dáfine e a pequena Sofia.

➤ Na Vip Car você encontra grande variedade de veículos de todas as marcas do mercado. A empresa fica na Rua Fortunato Zillo, 25, na Vila Antonieta 2. Os telefones de contato são: 3263 5354 ou 99111 0271.



FOTO: O ECO

VIP CAR

**AGORA ESPECIALIZADA EM BICICLETA MOTORIZADA E ELÉTRICA
CONSERVOS E NOVAS**

BICICLETARIA DO PELÉ

(14) 3263-4255

Vendas de bikes novas e usadas, conserto de bicicletas, peças e acessórios.

PREÇOS:

- FREIO A DISCO R\$ 150,00
- ARO AERO R\$ 65,00
- GARRAFA TÉRMICA R\$ 14,00
- PEDAL EM ALUMÍNIO R\$ 18,00 (PAR)
- V. BREQUE ALUMÍNIO R\$ 18,00

Rua dos Sabiás, 301 • Nova Lençóis • Lençóis Paulista

Bicicletaria do Pelé

ACEITAMOS CARTÕES

ATÉ 10X

SÓRO CRED

Hipercard



Prefeitura Municipal de Lençóis Paulista



CN-SIFPM MUNICIPIO DE LENCOIS PAULISTA CONAM
 PREFEITURA MUNICIPAL
 Relatório Resumido da Execução Orçamentária
 Demonstrativo das Receitas e Despesas com Manutenção e Desenvolvimento do Ensino - MDE
 Orçamentos Fiscal e da Seguridade Social
 RREO - ANEXO 8 (LDB, art.72) Período de Referência: JANEIRO a DEZEMBRO 2015 / BIMESTRE: NOVEMBRO-DEZEMBRO R\$ 1,00

RECEITAS DO ENSINO

| RECEITA RESULTANTE DE IMPOSTOS (caput do art.212 da Constituição) | Previsão Inicial | Previsão Atualizada (a) | Receitas Realizadas | |
|---|------------------|-------------------------|---------------------|------------------|
| | | | Ate o Bimestre (b) | % (c)=(b/a) X100 |
| 1 - RECEITAS DE IMPOSTOS | 23.132.000,00 | 23.031.446,34 | 22.223.178,67 | 96,49 |
| 1.1- Receita Resultante do Imp.s/ Propr.Predial e Ter.Urbana-IPTU | 6.250.000,00 | 6.019.998,77 | 5.296.731,11 | 87,98 |
| 1.1.1- Imposto sobre a Propriedade Predial e Territorial Urbana - IPTU | 5.220.000,00 | 5.244.893,38 | 5.071.420,78 | 96,69 |
| 1.1.2- Multas, Juros de Mora e Outros Encargos do IPTU | 50.000,00 | 24.828,95 | 26.101,82 | 105,12 |
| 1.1.3- Divida Ativa do IPTU | 730.000,00 | 636.841,41 | 636.841,41 | 100,00 |
| 1.1.4- Multas, Juros de Mora, Atualizacao Monetaria e Outros Encargos da Divida Ativa do IPTU | 250.000,00 | 113.435,03 | 227.115,20 | 200,21 |
| 1.1.5- (-) Deducoes da Receita do IPTU | | | -664.748,10 | 0,00 |
| 1.2- Receita Resultante do Imp. s/ Transmissao Inter Vivos - ITBI | 2.205.000,00 | 1.704.991,41 | 1.704.991,41 | 100,00 |
| 1.2.1- Imposto sobre a Transmissao Inter Vivos - ITBI | 2.200.000,00 | 1.700.836,40 | 1.700.836,40 | 100,00 |
| 1.2.2- Multas, Juros de Mora e Outros Encargos do ITBI | 5.000,00 | 4.155,01 | 4.155,78 | 100,01 |
| 1.2.3- Divida Ativa do ITBI | | | | |
| 1.2.4- Multas, Juros de Mora, Atualizacao Monetaria e Outros Encargos da Divida Ativa do ITBI | | | | |
| 1.2.5- (-) Deducoes da Receita do ITBI | | | -0,77 | 0,00 |
| 1.3- Receita Resultante do Imp. s/ Servicos Qualquer Natureza-ISS | 11.017.000,00 | 11.378.530,62 | 11.293.530,61 | 99,25 |
| 1.3.1- Imposto sobre Servicos de Qualquer Natureza - ISS | 10.100.000,00 | 9.683.921,76 | 9.648.434,55 | 99,63 |
| 1.3.2- Multas, Juros de Mora e Outros Encargos do ISS | 79.000,00 | 37.287,28 | 41.366,44 | 110,93 |
| 1.3.3- Divida Ativa do ISS | 520.000,00 | 1.097.656,36 | 1.097.656,36 | 100,00 |
| 1.3.4- Multas, Juros de Mora, Atualizacao Monetaria e Outros Encargos da Divida Ativa do ISS | 318.000,00 | 559.665,22 | 642.267,36 | 114,75 |
| 1.3.5- (-) Deducoes da Receita do ISS | | | -136.194,10 | 0,00 |
| 1.4- Receita Resultante do Imposto de Renda Retido na Fonte- IRRF | 3.660.000,00 | 3.927.925,54 | 3.927.925,54 | 100,00 |
| 1.4.1- Imposto de Renda Retido na Fonte - IRRF | 3.660.000,00 | 3.927.925,54 | 3.927.925,54 | 100,00 |
| 1.4.2- Multas, Juros de Mora e Outros Encargos do IRRF | | | | |
| 1.4.3- Divida Ativa do IRRF | | | | |
| 1.4.4- Multas, Juros de Mora, Atualizacao Monetaria e Outros Encargos da Divida Ativa do IRRF | | | | |
| 1.4.5- (-) Deducoes da Receita do IRRF | | | | |
| 1.5- Receita Res. do Imp. Territorial Rural-ITR(CF,art.153,p.4.,inc.III) | | | | |
| 1.5.1- Imposto de Renda Retido na Fonte - ITR | | | | |
| 1.5.2- Multas, Juros de Mora e Outros Encargos do ITR | | | | |
| 1.5.3- Divida Ativa do ITR | | | | |
| 1.5.4- Multas, Juros de Mora, Atualizacao Monetaria e Outros Encargos da Divida Ativa do ITR | | | | |
| 1.5.5- (-) Deducoes da Receita do ITR | | | | |
| 2 - RECEITAS DE TRANSFERENCIAS CONSTITUCIONAIS E LEGAIS | 89.461.000,00 | 86.707.401,51 | 85.600.892,59 | 98,72 |
| 2.1- Cota-Parte FPM | 31.327.000,00 | 28.747.725,29 | 27.983.885,46 | 97,34 |
| 2.1.1- Parcela referente a CF, art.159,I,alinea b | 30.327.000,00 | 27.271.642,36 | 26.507.802,62 | 97,19 |
| 2.1.2- Parcela referente a CF, art.159,I,alinea d | 1.000.000,00 | 1.476.082,93 | 1.476.082,84 | 99,99 |
| 2.1.3- Parcela referente a CF, art.159,I,alinea e | | | | |
| 2.2- Cota-Parte ICMS | 47.600.000,00 | 45.703.611,37 | 45.229.513,98 | 98,96 |
| 2.3- ICMS-Desoneracao - L.C. No.87/1996 | 300.000,00 | 261.408,77 | 220.510,90 | 84,35 |
| 2.4- Cota-Parte IPI-Exportacao | 434.000,00 | 373.955,24 | 358.944,08 | 95,98 |
| 2.5- Cota-Parte ITR | 800.000,00 | 1.723.115,93 | 1.694.278,96 | 98,32 |
| 2.6- Cota-Parte IPVA | 9.000.000,00 | 9.897.584,91 | 10.113.759,21 | 102,18 |
| 2.7- Cota-Parte IOF-Ouro | | | | |
| 3 - TOTAL DA RECEITA IMPOSTOS (1+2) | 112.593.000,00 | 109.738.847,85 | 107.824.071,26 | 98,25 |

RECEITAS ADICIONAIS PARA FINANCIAMENTO DO ENSINO

| RECEITAS ADICIONAIS PARA FINANCIAMENTO DO ENSINO | Previsão Inicial | Previsão Atualizada (a) | Receitas Realizadas | |
|---|------------------|-------------------------|---------------------|------------------|
| | | | Ate o Bimestre (b) | % (c)=(b/a) X100 |
| 4 - RECEITA DA APLIC.FINANC.DE OUTROS RECURSOS DE IMPOSTOS VINC.AO ENSINO | | | | |
| 5 - RECEITA DE TRANSFERENCIAS DO FNDE | 5.499.500,00 | 6.040.644,28 | 6.035.044,09 | 99,90 |
| 5.1- Transferencias do Salario-Educacao | 4.300.000,00 | 4.770.697,10 | 4.770.697,10 | 100,00 |
| 5.2- Transferencias Diretas - PDDE | | 840,00 | 840,00 | 100,00 |
| 5.3- Transferencias Diretas - PNAE | 1.124.500,00 | 1.112.158,06 | 1.106.558,00 | 99,49 |
| 5.4- Transferencias Diretas - PNATE | 20.000,00 | 32.389,95 | 32.389,93 | 99,99 |
| 5.5- Outras Transferencias do FNDE | | | | |
| 5.6- Aplicacao Financeira dos Recursos do FNDE | 55.000,00 | 124.559,17 | 124.559,06 | 99,99 |
| 6 - RECEITA DE TRANSFERENCIAS DE CONVENIOS | 790.000,00 | 2.178.553,17 | 2.178.553,05 | 99,99 |
| 6.1- Transferencias de Convenios | 787.000,00 | 2.164.037,39 | 2.164.037,30 | 99,99 |
| 6.2- Aplicacao Financeira dos Recursos de Convenios | 3.000,00 | 14.515,78 | 14.515,75 | 99,99 |
| 7 - RECEITA DE OPERACOES DE CREDITO | | | | |
| 8 - OUTRAS RECEITAS PARA FINANCIAMENTO DO ENSINO | | | | |
| 9 - TOTAL DAS RECEITAS ADICIONAIS PARA FINANCIAMENTO DO ENSINO (4+5+6+7+8) | 6.289.500,00 | 8.219.197,45 | 8.213.597,14 | 99,93 |

FUNDEB

RECEITAS DO FUNDEB

| RECEITAS DO FUNDEB | Previsão Inicial | Previsão Atualizada (a) | Receitas Realizadas | |
|---|------------------|-------------------------|---------------------|------------------|
| | | | Ate o Bimestre (b) | % (c)=(b/a) X100 |
| 10- RECEITAS DESTINADAS AO FUNDEB | 17.692.200,00 | 17.692.200,00 | 16.676.813,82 | 94,26 |
| 10.1- Cota-Parte FPM Destinada ao FUNDEB (20% de 2.1.1) | 6.065.400,00 | 6.065.400,00 | 5.301.560,26 | 87,40 |
| 10.2- Cota-Parte ICMS Destinada ao FUNDEB (20% de 2.2) | 9.520.000,00 | 9.520.000,00 | 9.045.902,61 | 95,01 |
| 10.3- ICMS-Desoneracao Destinada ao FUNDEB (20% de 2.3) | 60.000,00 | 60.000,00 | 44.102,16 | 73,50 |
| 10.4- Cota-Parte IPI-Exportacao Destinada ao FUNDEB (20% de 2.4) | 86.800,00 | 86.800,00 | 71.788,84 | 82,70 |
| 10.5- Cota-Parte ITR ou ITR Arrec.Destinados ao FUNDEB(20% de 1.5 +2.5) | 160.000,00 | 160.000,00 | 197.285,65 | 123,30 |
| 10.6- Cota-Parte IPVA Destinada ao FUNDEB (20% de 2.6) | 1.800.000,00 | 1.800.000,00 | 2.016.174,30 | 112,00 |
| 11- RECEITAS RECEBIDAS DO FUNDEB | 28.990.000,00 | 29.646.043,92 | 29.646.043,92 | 100,00 |
| 11.1- Transferencias de Recursos do FUNDEB | 28.900.000,00 | 29.384.669,03 | 29.384.669,03 | 100,00 |
| 11.2- Complementacao da Uniao ao FUNDEB | | | | |
| 11.3- Receita de Aplicacao Financeira dos Recursos do FUNDEB | 90.000,00 | 261.374,89 | 261.374,89 | 100,00 |
| 12- RESULTADO LIQUIDO DAS TRANSFERENCIAS DO FUNDEB (11.1-10) | 11.207.800,00 | 11.692.469,03 | 12.707.855,21 | 108,68 |

ACRESCIMO RESULTANTE DAS TRANSFERENCIAS DO FUNDEB

DESPESAS DO FUNDEB

| DESPESAS DO FUNDEB | Dotacao Inicial | Dotacao Atualizada | Despesas Empenhadas | | Despesas Liquidadas | | INSCRITAS EM RESTOS A PAGAR NAO PROCESSADOS (i) |
|--|-----------------|--------------------|---------------------|-----------------|---------------------|-----------------|---|
| | | | Ate o Bimestre (e) | % (f)=(e/d)x100 | Ate o Bimestre (g) | % (h)=(g/d)x100 | |
| 13- PAGAMENTO DOS PROFISSIONAIS DO MAGISTERIO | * | * | 19.918.536,72 | | 19.917.942,49 | | |
| 13.1- Com Educacao Infantil | * | * | 5.701.841,20 | | 5.701.841,20 | | |
| 13.2- Com Ensino Fundamental | * | * | 14.216.695,52 | | 14.216.101,29 | | |
| 14- OUTRAS DESPESAS | * | * | 9.727.507,20 | | 9.424.929,83 | | 77.113,40 |
| 14.1- Com Educacao Infantil | * | * | 2.308.716,67 | | 2.231.603,27 | | 77.113,40 |
| 14.2- Com Ensino Fundamental | * | * | 7.418.790,53 | | 7.193.326,56 | | |
| 15- TOTAL DAS DESPESAS DO FUNDEB (13+14) | * | * | 29.646.043,92 | | 29.342.872,32 | | 77.113,40 |

DEDUÇÕES PARA FINS DE LIMITE DO FUNDEB

| DEDUÇÕES PARA FINS DE LIMITE DO FUNDEB | VALOR |
|---|-------|
| 16- RESTOS A PAGAR INSCRITOS NO EXERCICIO SEM DISPONIBILIDADE FINANCEIRA DE RECURSOS DO FUNDEB | 0,00 |
| 16.1- FUNDEB 60% | 0,00 |
| 16.2- FUNDEB 40% | 0,00 |
| 17- DESPESAS CUSTEADAS COM O SUPERAVIT FINANCEIRO, DO EXERCICIO ANTERIOR, DO FUNDEB | 0,00 |
| 17.1- FUNDEB 60% | 0,00 |
| 17.2- FUNDEB 40% | 0,00 |
| 18- TOTAL DAS DEDUÇÕES CONSIDERADAS PARA FINS DE LIMITE DO FUNDEB (16 + 17) | 0,00 |

INDICADORES DO FUNDEB

| INDICADORES DO FUNDEB | VALOR |
|---|---------------|
| 19- TOTAL DAS DESPESAS DO FUNDEB PARA FINS DE LIMITE (15 - 18) | 29.419.985,72 |
| 19.1- Minimo de 60% do FUNDEB na Remuneracao do Magisterio (13 - (16.1 + 17.1))/(11) X 100)% | 67,19 % |
| 19.2- Maximo de 40% em Despesa com MDE, que nao Remuneracao do Magisterio (14 - (16.2 + 17.2))/(11) X 100)% | 32,05 % |
| 19.3- Maximo de 5% nao Aplicado no Exercicio (100 - (19.1 + 19.2))% | 0,76 % |

CONTROLE DA UTILIZACAO DE RECURSOS NO EXERCICIO SUBSEQUENTE

| CONTROLE DA UTILIZACAO DE RECURSOS NO EXERCICIO SUBSEQUENTE | VALOR |
|--|------------|
| 20- RECURSOS RECEBIDOS DO FUNDEB EM 2014 QUE NAO FORAM UTILIZADOS | 698.704,79 |
| 21- DESPESAS CUSTEADAS COM O SALDO DO ITEM 20 ATE O 1o. TRIMESTRE DE 2015 | 0,00 |

CONTINUA NA PÁGINA D2



Prefeitura Municipal de Lençóis Paulista



CONTINUAÇÃO DA PÁGINA DI

MANUTENÇÃO E DESENVOLVIMENTO DO ENSINO - DESPESAS CUSTEADAS COM A RECEITA RESULTANTE DE IMPOSTOS E RECURSOS DO FUNDEB

| RECEITAS COM ACOES TÍPICAS DE MDE | Previsão Inicial | Previsão Atualizada (a) | Receitas Realizadas | |
|---|------------------|-------------------------|---------------------|------------------|
| | | | Ate o Bimestre (b) | % (c)=(b/a) X100 |
| 22- IMPOSTOS E TRANSFERÊNCIAS DESTINADAS A MDE (25% de 3) | 28.148.250,00 | 27.434.711,96 | 4.615.927,22 | 16,82 |

| DESPESAS COM ACOES TÍPICAS DE MDE | Dotacao Inicial | Dotacao Atualizada (d) | Despesas Empenhadas | | Despesas Liquidadas | | INSCRITAS EM RESTOS A PAGAR NAO PROCESSADOS (i) |
|---|-----------------|------------------------|---------------------|------------------|---------------------|------------------|---|
| | | | Ate o Bimestre (e) | % (f)=(e/d) x100 | Ate o Bimestre (g) | % (h)=(g/d) x100 | |
| 23- EDUCACAO INFANTIL | * | * | 14.487.150,90 | | 14.408.589,55 | | 78.561,35 |
| 23.1- Creche | * | * | 8.282.825,38 | | 8.228.705,40 | | 54.119,98 |
| 23.1.1- Despesas Custeadas com Recursos do FUNDEB | * | * | 3.597.234,10 | | 3.543.320,97 | | 53.913,13 |
| 23.1.2- Despesas Custeadas com Outros Recursos de Impostos | * | * | 4.685.591,28 | | 4.685.384,43 | | 206,85 |
| 23.2- Pre-Escola | * | * | 6.204.325,52 | | 6.179.884,15 | | 24.441,37 |
| 23.2.1- Despesas Custeadas com Recursos do FUNDEB | * | * | 4.413.323,77 | | 4.390.123,50 | | 23.200,27 |
| 23.2.2- Despesas Custeadas com Outros Recursos de Impostos | * | * | 1.791.001,75 | | 1.789.760,65 | | 1.241,10 |
| 24- ENSINO FUNDAMENTAL | * | * | 27.034.365,22 | | 26.807.588,07 | | |
| 24.1- Despesas Custeadas com Recursos do FUNDEB | * | * | 21.635.486,05 | | 21.409.427,85 | | |
| 24.2- Despesas Custeadas com Outros Recursos de Impostos | * | * | 5.398.879,17 | | 5.398.160,22 | | |
| 25- ENSINO MEDIO | | | | | | | |
| 26- ENSINO SUPERIOR | | | | | | | |
| 27- ENSINO PROFISSIONAL NAO INTEGRADO AO ENSINO REGULAR | | | | | | | |
| 28- OUTRAS | * | * | 2.128.896,72 | | 2.128.872,50 | | |
| 29- TOTAL DESPESAS COM ACOES TÍPICAS DE MDE (23+24+25+26+27+28) | * | * | 43.650.412,84 | | 43.345.050,12 | | 78.561,35 |

DEDUÇÕES CONSIDERADAS PARA FINS DE LIMITE CONSTITUCIONAL

| | VALOR |
|--|---------------|
| 30- RESULTADO LIQUIDO DAS TRANSFERÊNCIAS DO FUNDEB = (12) | 12.707.855,21 |
| 31- DESPESAS CUSTEADAS COM A COMPLEMENTAÇÃO DO FUNDEB NO EXERCÍCIO | |
| 32- RECEITA DE APLICAÇÃO FINANCEIRA DOS RECURSOS DO FUNDEB ATÉ O BIMESTRE = (50.h) | 261.374,89 |
| 33- DESPESAS CUSTEADAS COM O SUPERÁVIT FINANCEIRO, DO EXERCÍCIO ANTERIOR, DO FUNDEB | 0,00 |
| 34- DESPESAS CUSTEADAS COM O SUPERÁVIT FINANCEIRO, DO EXERCÍCIO ANTERIOR, DE OUTROS RECURSOS DE IMPOSTOS | 0,00 |
| 35- RESTOS A PAGAR INSCRITOS NO EXERC. SEM DISPONIBILIDADE FINANCEIRA DE RECURSOS DE IMPOSTOS VINCULADOS AO ENSINO 4. | 0,00 |
| 36- CANCELAMENTO, NO EXERCÍCIO, DE RESTOS A PAGAR INSCRITOS COM DISPONIBILIDADE FINANCEIRA DE RECURSOS DE IMPOSTOS VINCULADOS AO ENSINO = (46 g) | 2.153,78 |
| 37- TOTAL DAS DEDUÇÕES CONSIDERADAS PARA FINS DE LIMITE CONSTITUCIONAL (30+31+32+33+34+35+36) | 12.971.383,88 |
| 38- TOTAL DAS DESPESAS PARA FINS DE LIMITE ((23+24) - (37)) | 28.323.355,09 |
| 39- MÍNIMO DE 25% DAS RECEITAS RESULTANTES DE IMPOSTOS EM MDE 5. [(38)/(3)] X 100% | 26,26 % |

OUTRAS INFORMAÇÕES PARA CONTROLE

| OUTRAS DESPESAS CUSTEADAS COM RECEITAS ADICIONAIS PARA FINANCIAMENTO DO ENSINO | Dotacao Inicial | Dotacao Atualizada (d) | Despesas Empenhadas | | Despesas Liquidadas | | INSCRITAS EM RESTOS A PAGAR NAO PROCESSADOS (i) |
|--|-----------------|------------------------|---------------------|------------------|---------------------|------------------|---|
| | | | Ate o Bimestre (e) | % (f)=(e/d) x100 | Ate o Bimestre (g) | % (h)=(g/d) x100 | |
| 40- DESPESAS CUSTEADAS COM A APLICAÇÃO FINANCEIRA DE OUTROS RECURSOS DE IMPOSTOS VINCULADOS AO ENSINO. | | | | | | | |
| 41- DESPESAS CUSTEADAS COM A CONTRIB. SOCIAL DO SALARIO-EDUCACAO | * | * | 4.974.902,51 | | 4.477.566,24 | | |
| 42- DESPESAS CUSTEADAS COM OPERAÇÕES DE CRÉDITO | | | | | | | |
| 43- DESPESAS CUSTEADAS COM OUTRAS RECEITAS P/ FINANC. DO ENSINO | | | | | | | |
| 44- TOTAL DAS OUTRAS DESPESAS CUSTEADAS COM RECEITAS ADICIONAIS PARA FINANCIAMENTO DO ENSINO (40+41+42+43) | * | * | 4.974.902,51 | | 4.477.566,24 | | |
| 45- TOTAL GERAL DAS DESPESAS COM MDE (29+44) | * | * | 48.625.315,35 | | 47.822.616,36 | | 78.561,35 |

RESTOS A PAGAR INSCRITOS COM DISPONIBILIDADE FINANCEIRA DE RECURSOS DE IMPOSTOS VINCULADOS AO ENSINO

| | Saldo ate o Bimestre | Cancelado em 2015 (g) |
|--|----------------------|-----------------------|
| 46- RESTOS A PAGAR DE DESPESAS COM MDE | 3.355.221,65 | 2.153,78 |
| 46.1- Executadas com Recursos de Impostos Vinculados ao Ensino | 1.695.868,62 | 1.391,25 |
| 46.2- Executadas com Recursos do FUNDEB | 1.659.353,03 | 762,53 |

FLUXO FINANCEIRO DOS RECURSOS

| | VALOR FUNDEB (h) | VALOR FUNDEB |
|---|------------------|--------------|
| 47- SALDO FINANCEIRO EM 31 DE DEZEMBRO DE 2014 | 1.801.423,38 | 0,00 |
| 48- (+) INGRESSO DE RECURSOS ATÉ O BIMESTRE | 29.384.669,03 | 0,00 |
| 49- (-) PAGAMENTOS EFETUADOS ATÉ O BIMESTRE | 29.146.771,11 | 0,00 |
| 49.1- Orcamento do Exercício | 28.222.695,12 | 0,00 |
| 49.2- Restos a Pagar | 924.075,99 | 0,00 |
| 50- (+) RECEITA DE APLICAÇÃO FINANCEIRA DOS RECURSOS ATÉ O BIMESTRE | 261.374,89 | 0,00 |
| 51- (=) SALDO FINANCEIRO NO EXERCÍCIO ATUAL | 2.300.696,19 | 0,00 |

NOTAS:

- Limites mínimos anuais a serem cumpridos no encerramento do exercício.
- Art. 21, par. 2º, Lei 11.494/2007: Até 5% dos recursos recebidos a conta dos Fundos, inclusive relativos a complementação da União recebidos nos termos do par. 1º, artigo 6º, desta Lei, poderão ser utilizados no 10. trimestre do exercício imediatamente subsequente, mediante abertura de crédito adicional.
- Caput do artigo 212 da CF/1988.
- Os valores referentes a parcela dos Restos a Pagar inscritos sem disponibilidade financeira vinculada a educação deverão ser informados somente no RREO do último bimestre do exercício.
- Limites mínimos anuais a serem cumpridos no encerramento do exercício, no âmbito de atuação prioritária, conforme LDB, art. 11, V.

(*) Valores não informados considerando que na Lei Orcamentaria, a discriminação da despesa, quanto a sua natureza, foi elaborada por categoria econômica, grupo de natureza de despesa e modalidade de aplicação, nos termos do artigo 6º. da Portaria Interministerial STN/SOF No. 163/2001 e alterações posteriores.

IZABEL CRISTINA C. LORENZETTI
PREFEITA MUNICIPAL
CPF-601.401.438-15

JULIO ANTONIO GONCALVES
DIRETOR DE FINANÇAS
CPF-120.036.368-03

ADRIANO CARLOS PACCOLA
COORDENADOR DE CONTABILIDADE
CRC-TC ISP220.456/O-4

WAGNER JOSE RIBEIRO
RESPONSÁVEL PELO CONTROLE INTERNO
CPF-334.322.488-06

Publicado no jornal O Eco, no dia 30 de janeiro de 2016. Na página D2. Valor da publicação R\$ 582,36.

Prefeitura Municipal de Macatuba

CN-SIFPM

CONAM

MUNICÍPIO DE MACATUBA

Relatório Resumido da Execução Orcamentaria
Demonstrativo dos Restos a Pagar por Poder e Orgão
Orcamento Fiscal e da Seguridade Social

RREO - Anexo 7 (LRF, art. 53, inciso V)

Periodo de Referencia: JANEIRO a DEZEMBRO 2015 / BIMESTRE: NOVEMBRO-DEZEMBRO

R\$ 1,00

| PODER / ORGAO | Restos a Pagar Processados e não Processados Liquidados em Exercícios Anteriores | | | | | Restos a Pagar Não Processados | | | | | | |
|--------------------------------------|--|-------------------------|--------------|------------|-----------|--------------------------------|-------------------------|--------------|--------------|------------|-----------|-------------------|
| | Inscritos | | Pagos | Cancelados | Saldo (a) | Inscritos | | Liquidados | Pagos | Cancelados | Saldo (b) | Saldo Total (a+b) |
| | Em Exercícios Anteriores | Em 31 de dezembro/ 2014 | | | | Em Exercícios Anteriores | Em 31 de dezembro/ 2014 | | | | | |
| EXECUTIVO | | | | | | | | | | | | |
| ADMINISTRACAO DIRETA | | | | | | | | | | | | |
| PREFEITURA MUNICIPAL | | | | | | | | | | | | |
| GABINETE DO PREFEITO | 0,00 | 34.855,43 | 34.855,43 | 0,00 | 0,00 | 0,00 | 15.904,47 | 14.113,00 | 14.113,00 | 0,00 | 1.791,47 | 1.791,47 |
| SECRETARIA DESENV.URBANO E MEIO AM | 0,00 | 4.593,49 | 4.593,49 | 0,00 | 0,00 | 0,00 | 47.680,00 | 46.726,40 | 46.726,40 | 0,00 | 953,60 | 953,60 |
| SECRETARIA DOS NEGOCIOS JURIDICOS | 0,00 | 19.059,93 | 19.059,93 | 0,00 | 0,00 | 0,00 | 0,00 | 0,00 | 0,00 | 0,00 | 0,00 | 0,00 |
| SECRETARIA DE DESENVOLVIMENTO ECON | 0,00 | 13.948,48 | 13.948,48 | 0,00 | 0,00 | 0,00 | 0,00 | 0,00 | 0,00 | 0,00 | 0,00 | 0,00 |
| SECRETARIA DE ADMINISTRACAO. | 0,00 | 75.816,68 | 75.816,68 | 0,00 | 0,00 | 0,00 | 48.036,28 | 44.037,68 | 44.037,68 | 0,00 | 3.998,60 | 3.998,60 |
| SECRETARIA COMPRAS CONTROLE PATRIM | 0,00 | 42.148,35 | 42.148,35 | 0,00 | 0,00 | 0,00 | 11.878,38 | 7.410,66 | 7.410,66 | 0,00 | 4.467,72 | 4.467,72 |
| SECRETARIA DE FINANÇAS. | 0,00 | 40.685,72 | 40.685,72 | 0,00 | 0,00 | 0,00 | 3.112,08 | 3.112,08 | 3.112,08 | 0,00 | 0,00 | 0,00 |
| SECRETARIA DE OBRAS E VIAS PUBLICA | 0,00 | 108.093,43 | 108.093,43 | 0,00 | 0,00 | 0,00 | 4.501,80 | 4.501,80 | 4.501,80 | 0,00 | 0,00 | 0,00 |
| SECRET. SERVICOS URBANOS E ABASTEC | 0,00 | 59.915,60 | 59.915,60 | 0,00 | 0,00 | 0,00 | 272.374,84 | 272.374,84 | 272.374,84 | 0,00 | 0,00 | 0,00 |
| SECRETARIA DE EDUCACAO E CULTURA. | 0,00 | 529.524,20 | 529.524,20 | 0,00 | 0,00 | 0,00 | 259.370,98 | 241.559,62 | 241.559,62 | 0,00 | 17.811,36 | 17.811,36 |
| SECRETARIA DE ESPORTES, TURISMO E | 0,00 | 9.262,17 | 9.262,17 | 0,00 | 0,00 | 0,00 | 4.419,42 | 4.419,42 | 4.419,42 | 0,00 | 0,00 | 0,00 |
| SECRETARIA DE SAUDE. | 0,00 | 240.889,82 | 240.889,82 | 0,00 | 0,00 | 0,00 | 173.855,99 | 163.750,08 | 163.750,08 | 0,00 | 10.105,91 | 10.105,91 |
| SECRETARIA DE ASSISTENCIA SOCIAL. | 0,00 | 58.298,70 | 58.298,70 | 0,00 | 0,00 | 18.455,40 | 8.105,78 | 4.792,48 | 4.792,48 | 0,00 | 21.768,70 | 21.768,70 |
| SECRETARIA DE SANAMENTO | 0,00 | 0,00 | 0,00 | 0,00 | 0,00 | 0,00 | 255.690,15 | 254.508,01 | 254.508,01 | 0,00 | 1.182,14 | 1.182,14 |
| TOTAL DA PREFEITURA | 0,00 | 1.237.092,00 | 1.237.092,00 | 0,00 | 0,00 | 18.455,40 | 1.104.930,17 | 1.061.306,07 | 1.061.306,07 | 0,00 | 62.079,50 | 62.079,50 |
| ADMINISTRACAO INDIRETA | | | | | | | | | | | | |
| IPREMAC- INST. DE PREVIDENCIA DE MAC | 0,00 | 25.261,19 | 25.261,19 | 0,00 | 0,00 | 1.904,98 | 5.802,27 | 5.802,27 | 5.802,27 | 0,00 | 1.904,98 | 1.904,98 |
| TOTAL (III)=(I + II) | 0,00 | 1.262.353,19 | 1.262.353,19 | 0,00 | 0,00 | 20.360,38 | 1.110.732,44 | 1.067.108,34 | 1.067.108,34 | 0,00 | 63.984,48 | 63.984,48 |



Prefeitura Municipal de Lençóis Paulista



CN-SIFFM CONAM

MUNICIPIO DE LENCOIS PAULISTA

RELATORIO RESUMIDO DA EXECUCAO ORCAMENTARIA
DEMONSTRATIVO DAS RECEITAS E DESPESAS COM ACOES E SERVICOS PUBLICOS DE SAUDE
ORCAMENTOS FISCAL E DA SEGURIDADE SOCIAL
PREFEITURA MUNICIPAL
Periodo de Referencia: JANEIRO a DEZEMBRO 2015

RREO - Anexo 12 (LC 141/2012,art.35) R\$ 1,00

| RECEITAS PARA APURACAO DA APLICACAO EM ACOES E SERVICOS PUBLICOS DE SAUDE | Previsao Inicial | Previsao Atualizada (a) | RECEITAS REALIZADAS | |
|---|-----------------------|-------------------------|-----------------------|---------------|
| | | | Ate o Bimestre (b) | % (b/a) x 100 |
| RECEITAS DE IMPOSTOS LIQUIDA (I) | 22.309.000,00 | 22.208.446,34 | 22.223.178,67 | 100,06 |
| Imposto Predial e Territorial Urbano - IPTU | 4.482.000,00 | 4.506.893,38 | 4.521.625,73 | 100,32 |
| Imposto sobre Transmissao de Bens Inter vivos - ITBI | 2.200.000,00 | 1.700.836,40 | 1.700.836,40 | 100,00 |
| Imposto sobre Servicos de Qualquer Natureza - ISS | 10.015.000,00 | 9.598.921,76 | 9.598.921,76 | 100,00 |
| Imposto de Renda Retido na Fonte - IRRF | 3.660.000,00 | 3.927.925,54 | 3.927.925,54 | 100,00 |
| Imposto Territorial Rural - ITR | 0,00 | 0,00 | 0,00 | 0,00 |
| Multas, Juros de Mora e Outros Encargos dos Impostos | 134.000,00 | 66.271,24 | 66.271,22 | 99,99 |
| Divida Ativa de Impostos | 1.250.000,00 | 1.734.497,77 | 1.734.497,77 | 100,00 |
| Multas, Juros de Mora e Outros Encargos da Divida Ativa | 568.000,00 | 673.100,25 | 673.100,25 | 100,00 |
| RECEITA DE TRANSFERENCIAS CONSTITUCIONAIS E LEGAIS (II) | 89.461.000,00 | 86.707.401,51 | 85.600.892,59 | 98,72 |
| Cota-Parte FPM | 30.327.000,00 | 27.271.642,36 | 26.507.802,62 | 97,19 |
| 1% do FPM - EC 55/2007 | 1.000.000,00 | 1.476.082,93 | 1.476.082,84 | 99,99 |
| Cota-Parte ITR | 800.000,00 | 1.723.115,93 | 1.694.278,96 | 98,32 |
| Cota-Parte IPVA | 9.000.000,00 | 9.897.584,91 | 10.113.759,21 | 102,18 |
| Cota-Parte ICMS | 47.600.000,00 | 45.703.611,37 | 45.229.513,98 | 98,96 |
| Cota-Parte IPI-Exportacao | 434.000,00 | 373.955,24 | 358.944,08 | 95,98 |
| Compensacoes Financeiras Provenientes de Impostos e Transf. Constitucionais | 0,00 | 0,00 | 0,00 | 0,00 |
| Desoneracao ICMS (LC 87/96) | 300.000,00 | 261.408,77 | 220.510,90 | 84,35 |
| Outras | 0,00 | 0,00 | 0,00 | 0,00 |
| TOTAL DAS RECEITAS PARA APURACAO DA APLICACAO EM ACOES E SERVICOS PUBLICOS DE SAUDE (III) I + II | 111.770.000,00 | 108.915.847,85 | 107.824.071,26 | 98,99 |

| RECEITAS ADICIONAIS PARA FINANCIAMENTO DA SAUDE | Previsao Inicial | Previsao Atualizada (c) | RECEITAS REALIZADAS | |
|--|----------------------|-------------------------|----------------------|---------------|
| | | | Ate o Bimestre (d) | % (d/c) x 100 |
| TRANSFERENCIA DE RECURSOS DO SISTEMA UNICO DE SAUDE-SUS | 11.142.000,00 | 10.978.671,25 | 10.895.286,32 | 99,24 |
| Provenientes da Uniao | 10.987.000,00 | 10.788.055,65 | 10.735.362,44 | 99,51 |
| Provenientes dos Estados | 0,00 | 0,00 | 0,00 | 0,00 |
| Provenientes de Outros Municipios | 0,00 | 0,00 | 0,00 | 0,00 |
| Outras Receitas do SUS | 155.000,00 | 190.615,60 | 159.923,88 | 83,89 |
| TRANSFERENCIAS VOLUNTARIAS | 308.000,00 | 347.987,62 | 347.987,40 | 99,99 |
| RECEITAS DE OPERACOES DE CREDITO VINCULADAS A SAUDE | 0,00 | 0,00 | 0,00 | 0,00 |
| OUTRAS RECEITAS PARA FINANCIAMENTO DA SAUDE | 32.300,00 | 106.411,06 | 106.149,14 | 99,75 |
| TOTAL RECEITAS ADICIONAIS PARA FINANCIAMENTO DA SAUDE | 11.482.300,00 | 11.433.069,93 | 11.349.422,86 | 99,26 |

| DESPESAS COM SAUDE (Por Grupo de Natureza da Despesa) | Dotacao Inicial | Dotacao Atualizada (e) | DESPESAS EMPENHADAS | | DESPESAS LIQUIDADAS | | Inscritas em Restos a Pagar nao Processados |
|--|----------------------|------------------------|----------------------|---------------|----------------------|---------------|---|
| | | | Ate o Bimestre (f) | % (f/e) x 100 | Ate o Bimestre (g) | % (g/e) x 100 | |
| DESPESAS CORRENTES | | | | | | | |
| Pessoal e Encargos Sociais | 15.888.000,00 | 16.802.494,91 | 16.774.320,46 | 99,83 | 16.774.320,46 | 99,83 | 0,00 |
| Juros e Encargos da Divida | 0,00 | 0,00 | 0,00 | 0,00 | 0,00 | 0,00 | 17.912.900,00 |
| Outras Despesas Correntes | 17.912.900,00 | 22.921.529,96 | 22.914.524,54 | 99,96 | 22.265.718,64 | 97,13 | 172.000,00 |
| DESPESAS DE CAPITAL | | | | | | | |
| Investimentos | 172.000,00 | 152.936,08 | 152.710,83 | 99,85 | 152.710,83 | 99,85 | 0,00 |
| Inversoes Financeiras | 0,00 | 0,00 | 0,00 | 0,00 | 0,00 | 0,00 | 0,00 |
| Amortizacao da Divida | 0,00 | 0,00 | 0,00 | 0,00 | 0,00 | 0,00 | 33.972.900,00 |
| TOTAL DAS DESPESAS COM SAUDE (IV) | 33.972.900,00 | 39.876.960,95 | 39.841.555,83 | 99,91 | 39.192.749,93 | 98,28 | 0,00 |

| DESPESAS COM SAUDE NAO COMPUTADAS PARA FINS DE APURACAO DO PERCENTUAL MINIMO | Dotacao Inicial | Dotacao Atualizada | DESPESAS EMPENHADAS | | DESPESAS LIQUIDADAS | | Inscritas em Restos a Pagar nao Processados |
|--|-----------------|--------------------|----------------------|----------------|----------------------|----------------|---|
| | | | Ate o Bimestre (h) | % (h/IVf) x100 | Ate o Bimestre (i) | % (i/IVg) x100 | |
| DESPESAS COM INATIVOS E PENSIONISTAS | * | * | 0,00 | 0,00 | 0,00 | 0,00 | 22.660.600,00 |
| DESPESAS COM ASSISTENCIA A SAUDE QUE NAO ATENDE AO PRINCIPIO DE ACESSO UNIVERSAL | * | * | 147.734,20 | 0,37 | 147.734,20 | 0,37 | 0,00 |
| DESPESAS CUSTEADAS COM OUTROS RECURSOS | * | * | 0,00 | 0,00 | 0,00 | 0,00 | 11.312.300,00 |
| Recursos de Transf. do Sistema Unico de Saude - SUS | * | * | 11.276.728,80 | 28,30 | 11.155.767,60 | 28,46 | 0,00 |
| Recursos de Operacoes de Credito | * | * | 0,00 | 0,00 | 0,00 | 0,00 | 0,00 |
| Outros Recursos | * | * | 0,00 | 0,00 | 0,00 | 0,00 | 0,00 |
| OUTRAS ACOES E SERVICOS NAO COMPUTADOS | * | * | 0,00 | 0,00 | 0,00 | 0,00 | 0,00 |
| RESTOS A PAGAR NAO PROCESSADOS INSCRITOS INDEVIDAMENTE NO EXERCICIO | * | * | | | | | |
| SEM DISPONIBILIDADE FINANCEIRA | * | * | 0,00 | 0,00 | 0,00 | 0,00 | 0,00 |
| DESPESAS CUSTEADAS COM DISPONIBILIDADE DE CAIXA VINCULADA AOS RESTOS A PAGAR CANCELADOS | * | * | 0,00 | 0,00 | 0,00 | 0,00 | 0,00 |
| DESPESAS CUSTEADAS COM RECURSOS VINCULADOS A PARCELA DO PERCENTUAL MINIMO QUE NAO FOI APLICADA EM ACOES E SERVICOS DE SAUDE EM EXERCICIOS ANTERIORES | * | * | 0,00 | 0,00 | 0,00 | 0,00 | 33.972.900,00 |
| TOTAL DAS DESPESAS COM SAUDE NAO COMPUTADAS (V) | * | * | 11.424.463,00 | 28,67 | 11.303.501,80 | 28,84 | 13.011.000,00 |

TOTAL DAS DESPESAS COM ACOES E SERVICOS PUBLICOS DE SAUDE (VI) = (IV - V) -13.011.000,00

PERCENTUAL DE APLICACAO EM ACOES E SERVICOS PUBLICOS DE SAUDE SOBRE A RECEITA DE IMPOSTOS LIQUIDA E TRANSFERENCIAS CONSTITUCIONAIS E LEGAIS (VII%)=(VII/IIIb x 100) 26,35

LIMITE CONSTITUCIONAL 15,00 %

VALOR REFERENTE A DIFERENCA ENTRE O VALOR EXECUTADO E O LIMITE MINIMO CONSTITUCIONAL [VI(h + i) - (15 X IIIb)]/100] 12.243.482,14

| EXECUCAO DE RESTOS A PAGAR NAO PROCESSADOS INSCRITOS COM DISPONIBILIDADE DE CAIXA | Inscritos | Cancelados/Prescritos | Pagos | A Pagar | Parcela considerada no Limite |
|---|-------------------|-----------------------|-------------------|---------------|-------------------------------|
| Inscritos em 2014 | 167.245,69 | 30.351,00 | 136.454,69 | 440,00 | 0,00 |
| Total | 167.245,69 | 30.351,00 | 136.454,69 | 440,00 | 0,00 |

| CONTROLE DOS RESTOS A PAGAR CANCELADOS OU PRESCRITOS PARA FINS DE APLICACAO DA DISPONIBILIDADE DE CAIXA CONFORME ARTIGO 24, PARAGRAFOS 1o. E 2o. | Saldo Inicial | Despesas custeadas no exerc. de referencia (j) | Saldo Final(Nao Aplicado) |
|--|---------------|--|---------------------------|
| | | | |

| CONTROLE DO VALOR REFERENTE AO PERCENTUAL MINIMO NAO CUMPRIDO EM EXERCICIOS ANTERIORES PARA FINS DE APLICACAO DOS RECURSOS VINCULADOS CONFORME ARTIGOS 25 E 26 | Saldo Inicial | Despesas custeadas no exerc. de referencia (k) | Saldo Final(Nao Aplicado) |
|--|---------------|--|---------------------------|
| | | | |

| DESPESAS COM SAUDE (por Subfuncao) | Dotacao Inicial | Dotacao Atualizada | DESPESAS EMPENHADAS | | DESPESAS LIQUIDADAS | | Inscritas em Restos a Pagar nao Processados |
|---------------------------------------|----------------------|----------------------|----------------------|---------------------|----------------------|---------------------|---|
| | | | Ate o Bimestre (l) | % (l/total l) x 100 | Ate o Bimestre (m) | % (m/total m) x 100 | |
| Atencao Basica | 13.011.000,00 | 14.384.483,53 | 14.361.582,12 | 0,00 | 14.332.747,63 | 0,00 | 16.855.500,00 |
| Assistencia Hospitalar e Ambulatorial | 16.855.500,00 | 21.958.394,98 | 21.951.253,68 | 0,00 | 21.347.498,09 | 0,00 | 2.198.300,00 |
| Suporte Profilattivo e Terapeutico | 2.198.300,00 | 1.970.076,30 | 1.970.008,74 | 0,00 | 1.956.440,14 | 0,00 | 699.100,00 |
| Vigilancia Sanitaria | 699.100,00 | 612.893,76 | 611.622,17 | 0,00 | 609.609,27 | 0,00 | 1.209.000,00 |
| Vigilancia Epidemiologica | 1.209.000,00 | 951.112,38 | 947.089,12 | 0,00 | 946.454,80 | 0,00 | 0,00 |
| Alimentacao e Nutricao | 0,00 | 0,00 | 0,00 | 0,00 | 0,00 | 0,00 | 0,00 |
| Outras Subfuncoes | 0,00 | 0,00 | 0,00 | 0,00 | 0,00 | 0,00 | 33.972.900,00 |
| TOTAL | 33.972.900,00 | 39.876.960,95 | 39.841.555,83 | 100,00 | 39.192.749,93 | 100,00 | 0,00 |

NOTAS :
(*) Valores nao informados considerando que na Lei Orcamentaria, a discriminacao da despesa, quanto a sua natureza, foi elaborada por categoria economica, grupo de natureza de despesa e modalidade de aplicacao, nos termos do artigo 6o. da Portaria Interministerial STN/SOF No. 163/2001 e alteracoes posteriores.

| | | | |
|---|--|---|--|
| IZABEL CRISTINA C. LORENZETTI PREFEITA MUNICIPAL CPF-601.401.438-15 | JULIO ANTONIO GONCALVES DIRETOR DE FINANÇAS CPF-120.036.368-03 | ADRIANO CARLOS PACCOLA COORDENADOR DE CONTABILIDADE CRC-TC 1SP220.456/O-4 | WAGNER JOSE RIBEIRO RESPONSÁVEL PELO CONTROLE INTERNO CPF-334.322.488-06 |
|---|--|---|--|



Prefeitura Municipal de Lençóis Paulista



CN-SIFPM MUNICÍPIO DE LENÇÓIS PAULISTA RELATÓRIO RESUMIDO DA EXECUÇÃO ORÇAMENTÁRIA BALANÇO ORÇAMENTÁRIO ORÇAMENTOS FISCAL E DA SEGURIDADE SOCIAL CONAM

Período de Referência: JANEIRO a DEZEMBRO 2015 / BIMESTRE: NOVEMBRO-DEZEMBRO

RREO - ANEXO 1 (LRF, Art. 52, inciso I, alíneas "a" e "b" do inciso II e parágrafo 1º) Em Reais

| RECEITAS | PREVISÃO INICIAL | PREVISÃO ATUALIZADA (a) | RECEITAS REALIZADAS | | | | SALDO (a-c) |
|---|-----------------------|-------------------------|----------------------|--------------|-----------------------|--------------|-------------------|
| | | | No Bimestre (b) | % (b/a) | Ate o Bimestre (c) | % (c/a) | |
| RECEITAS (EXCETO INTRA-ORÇAMENTÁRIAS) (I) | 187.099.600,00 | 199.356.721,53 | 34.545.196,77 | 17,32 | 199.209.290,19 | 99,92 | 147.431,34 |
| RECEITAS CORRENTES | | | | | | | |
| receita tributária | | | | | | | |
| impostos | 20.357.000,00 | 19.734.577,08 | 3.027.958,10 | 15,34 | 19.749.309,43 | 100,07 | -14.732,35 |
| taxas | 1.855.000,00 | 2.040.758,31 | 157.439,72 | 7,71 | 2.040.758,30 | 99,99 | 0,01 |
| contribuição de melhoria | 25.000,00 | 3.805,02 | 3.678,86 | 96,68 | 3.804,93 | 99,99 | 0,09 |
| receita de contribuições | | | | | | | |
| contribuições sociais | 7.506.900,00 | 7.079.550,00 | 1.320.261,20 | 18,64 | 7.079.550,00 | 100,00 | 0,00 |
| contribuições de intervenção no domínio econômico | 340.000,00 | 340.000,00 | 30.736,72 | 9,04 | 483.689,28 | 142,26 | -143.689,28 |
| contrib.p/o custeio do serv.de iluminação pública | 1.749.000,00 | 1.790.921,80 | 273.410,71 | 15,26 | 1.790.921,80 | 100,00 | 0,00 |
| receita patrimonial | | | | | | | |
| receitas imobiliárias | 20.000,00 | 48.393,89 | 7.826,64 | 16,17 | 48.393,89 | 100,00 | 0,00 |
| receitas de valores mobiliários | 13.558.500,00 | 22.170.961,37 | 5.217.799,24 | 23,53 | 23.178.877,97 | 104,54 | -1.007.916,60 |
| receita de serviços | | | | | | | |
| receita de serviços | 15.484.000,00 | 15.500.732,10 | 2.659.391,06 | 17,15 | 14.101.127,14 | 90,97 | 1.399.604,96 |
| transferências correntes | | | | | | | |
| transferências intergovernamentais | 117.788.300,00 | 115.711.835,95 | 19.839.220,30 | 17,14 | 115.550.932,38 | 99,86 | 160.903,57 |
| transferências de instituições privadas | 144.000,00 | 127.730,15 | 61.600,00 | 48,22 | 127.730,00 | 99,99 | 0,15 |
| transferências de pessoas | 130.000,00 | 293.170,91 | 100.236,66 | 34,19 | 293.170,90 | 99,99 | 0,01 |
| transferências de convênios | 1.547.000,00 | 2.071.521,98 | 316.587,87 | 15,28 | 2.063.281,60 | 99,60 | 8.240,38 |
| outras receitas correntes | | | | | | | |
| multas e juros de mora | 1.956.000,00 | 2.029.568,49 | 374.575,85 | 18,45 | 2.013.568,69 | 99,21 | 15.999,80 |
| indenizações e restituições | 617.000,00 | 495.707,45 | 59.355,25 | 11,97 | 495.707,32 | 99,99 | 0,13 |
| receita da dívida ativa | 2.322.400,00 | 2.902.664,22 | 761.642,83 | 26,23 | 2.974.049,18 | 102,45 | -71.384,96 |
| receitas correntes diversas | 1.689.500,00 | 3.133.411,45 | 191.306,73 | 6,10 | 3.343.876,49 | 106,71 | -210.465,04 |
| RECEITAS DE CAPITAL | | | | | | | |
| alienação de bens | | | | | | | |
| alienação de bens móveis | 5.000,00 | 201.383,39 | 0,00 | 0,00 | 109.600,00 | 54,42 | 91.783,39 |
| alienação de bens imóveis | 5.000,00 | 93.812,23 | 93.812,13 | 99,99 | 93.812,13 | 99,99 | 0,10 |
| transferências de capital | | | | | | | |
| transferências intergovernamentais | 0,00 | 58.627,70 | 0,00 | 0,00 | 58.437,00 | 99,67 | 190,70 |
| transferências de convênios | 0,00 | 3.527.588,04 | 48.356,90 | 1,37 | 3.608.691,76 | 102,29 | -81.103,72 |
| RECEITAS (INTRA-ORÇAMENTÁRIAS) (II) | 14.054.300,00 | 13.579.531,34 | 2.559.186,91 | 18,84 | 13.302.129,78 | 97,95 | 277.401,56 |
| SUBTOTAL DAS RECEITAS (III)=(I+II) | 201.153.900,00 | 212.936.252,87 | 37.104.383,68 | 17,42 | 212.511.419,97 | 99,80 | 424.832,90 |
| OPERACOES DE CREDITO/ REFINANCIAMENTO (IV) | | | | | | | |
| Operacoes de Credito Internas | 0,00 | 0,00 | 0,00 | 0,00 | 0,00 | 0,00 | 0,00 |
| Mobiliária | 0,00 | 0,00 | 0,00 | 0,00 | 0,00 | 0,00 | 0,00 |
| Contratual | 0,00 | 0,00 | 0,00 | 0,00 | 0,00 | 0,00 | 0,00 |
| Operacoes de Credito Externas | | | | | | | |
| Mobiliária | 0,00 | 0,00 | 0,00 | 0,00 | 0,00 | 0,00 | 0,00 |
| Contratual | 0,00 | 0,00 | 0,00 | 0,00 | 0,00 | 0,00 | 0,00 |
| SUBTOTAL COM REFINANCIAMENTO (V) = (III + IV) | 201.153.900,00 | 212.936.252,87 | 37.104.383,68 | 17,42 | 212.511.419,97 | 99,80 | 424.832,90 |
| DEFICIT (VI) | | | | | | | 0,00 |
| TOTAL (VII) = (V + VI) | 201.153.900,00 | 212.936.252,87 | 37.104.383,68 | 17,42 | 212.511.419,97 | 99,80 | 424.832,90 |
| SALDOS DE EXERCÍCIOS ANTERIORES (utilizados para cred.adicionais) | | | | | | | |
| superavit financeiro | | | 5.508.751,59 | | | | 5.508.751,59 |
| reabertura de créditos adicionais | | | 5.508.751,59 | | | | 5.508.751,59 |
| reabertura de créditos adicionais | | | 0,00 | | | | 0,00 |

| DESPESAS | DOTAÇÃO INICIAL (d) | DOTAÇÃO ATUALIZADA (e) | DESPESAS EMPENHADAS | | SALDO (g)=(e-f) | DESPESAS LIQUIDADAS | | SALDO (i)=(e-h) | DESPESAS PAGAS (j) | INSCRITAS EM RESTOS A PAGAR NAO PROCESSADOS (k) |
|--|-----------------------|------------------------|----------------------|-----------------------|----------------------|----------------------|-----------------------|----------------------|-----------------------|---|
| | | | No Bimestre | Ate o Bimestre (f) | | No Bimestre | Ate o Bimestre (h) | | | |
| DESPESAS (EXCETO INTRA-ORÇAMENTÁRIAS) (VIII) | 187.099.600,00 | 203.256.590,32 | 24.776.960,44 | 172.764.080,12 | 30.492.510,20 | 32.146.118,80 | 168.511.262,25 | 34.745.328,07 | 159.938.859,45 | 0,00 |
| DESPESAS CORRENTES | | | | | | | | | | |
| pessoal e encargos sociais | 91.969.059,00 | 94.973.155,65 | 16.224.743,34 | 92.230.284,32 | 2.742.871,33 | 19.577.330,09 | 92.229.690,09 | 2.743.465,56 | 85.559.014,44 | 0,00 |
| juros e encargos da dívida | 220.000,00 | 160.825,54 | 26.488,61 | 160.825,54 | 0,00 | 26.488,61 | 160.825,54 | 0,00 | 160.825,54 | 0,00 |
| outras despesas correntes | 68.903.125,00 | 74.029.016,27 | 8.622.504,77 | 71.908.658,87 | 2.120.357,40 | 11.548.268,66 | 69.412.039,49 | 4.616.976,78 | 67.692.852,77 | 0,00 |
| DESPESAS DE CAPITAL | | | | | | | | | | |
| investimentos | 4.485.000,00 | 12.893.605,68 | -118.766,85 | 8.326.640,21 | 4.566.965,47 | 972.040,87 | 6.571.035,95 | 6.322.569,73 | 6.388.495,52 | 0,00 |
| inversões financeiras | 0,00 | 10.000,00 | 0,00 | 10.000,00 | 0,00 | 0,00 | 10.000,00 | 0,00 | 10.000,00 | 0,00 |
| amortização da dívida | 120.000,00 | 127.671,18 | 21.990,57 | 127.671,18 | 0,00 | 21.990,57 | 127.671,18 | 0,00 | 127.671,18 | 0,00 |
| RESERVA DE CONTINGÊNCIA OU RESERVA DO RPPS | | | | | | | | | | |
| reserva de contingência ou reserva do rpps | 380.000,00 | 210.000,00 | 0,00 | 0,00 | 210.000,00 | 0,00 | 0,00 | 210.000,00 | 0,00 | 0,00 |
| RESERVA DO RPPS | | | | | | | | | | |
| reserva do rpps | 21.022.416,00 | 20.852.316,00 | 0,00 | 0,00 | 20.852.316,00 | 0,00 | 0,00 | 20.852.316,00 | 0,00 | 0,00 |
| DESPESAS (INTRA-ORÇAMENTÁRIAS) (IX) | 14.054.300,00 | 14.440.964,89 | 1.984.314,58 | 14.073.914,72 | 367.050,17 | 2.837.299,56 | 14.073.892,52 | 367.072,37 | 12.784.557,51 | 0,00 |
| SUBTOTAL DAS DESPESAS (X)=(VIII + IX) | 201.153.900,00 | 217.697.555,21 | 26.761.275,02 | 186.837.994,84 | 30.859.560,37 | 34.983.418,36 | 182.585.154,77 | 35.112.400,44 | 172.723.416,96 | 0,00 |
| AMORTIZACAO DA DIVIDA/ REFINANCIAMENTO (XI) | 0,00 | 0,00 | 0,00 | 0,00 | 0,00 | 0,00 | 0,00 | 0,00 | 0,00 | 0,00 |
| Amortizacão da Dívida Interna | | | | | | | | | | |
| Dívida Mobiliária | 0,00 | 0,00 | 0,00 | 0,00 | 0,00 | 0,00 | 0,00 | 0,00 | 0,00 | 0,00 |
| Outras Dívidas | 0,00 | 0,00 | 0,00 | 0,00 | 0,00 | 0,00 | 0,00 | 0,00 | 0,00 | 0,00 |
| Amortizacão da Dívida Externa | | | | | | | | | | |
| Dívida Mobiliária | 0,00 | 0,00 | 0,00 | 0,00 | 0,00 | 0,00 | 0,00 | 0,00 | 0,00 | 0,00 |
| Outras Dívidas | 0,00 | 0,00 | 0,00 | 0,00 | 0,00 | 0,00 | 0,00 | 0,00 | 0,00 | 0,00 |
| SUBTOTAL COM REFINANCIAMENTO (XII)=(X + XI) | 201.153.900,00 | 217.697.555,21 | 26.761.275,02 | 186.837.994,84 | 30.859.560,37 | 34.983.418,36 | 182.585.154,77 | 35.112.400,44 | 172.723.416,96 | 0,00 |
| SUPERAVIT (XIII) | | | | | | | 29.926.265,20 | | | |
| TOTAL (XIV) = (XII + XIII) | 201.153.900,00 | 217.697.555,21 | 26.761.275,02 | 186.837.994,84 | 30.859.560,37 | 34.983.418,36 | 212.511.419,97 | 5.186.135,24 | 172.723.416,96 | 0,00 |

| RECEITAS INTRA-ORÇAMENTÁRIAS | PREVISÃO INICIAL | PREVISÃO ATUALIZADA (a) | RECEITAS REALIZADAS | | | | SALDO (a-c) |
|---|----------------------|-------------------------|---------------------|--------------|----------------------|--------------|-------------------|
| | | | No Bimestre (b) | % (b/a) | Ate o Bimestre (c) | % (c/a) | |
| RECEITAS CORRENTES - INTRA-ORÇAMENTÁRIAS | | | | | | | |
| receita de contribuições (i) | | | | | | | |
| contribuições sociais (i) | 13.257.100,00 | 12.759.494,91 | 2.498.503,36 | 19,58 | 12.759.494,91 | 100,00 | 0,00 |
| receita de serviços (i) | 660.000,00 | 660.000,00 | 284,40 | 0,04 | 382.598,60 | 57,96 | 277.401,40 |
| outras receitas correntes (i) | | | | | | | |
| multas e juros de mora (i) | 0,00 | 63.862,30 | 32.661,29 | 51,14 | 63.862,30 | 100,00 | 0,00 |
| receitas correntes diversas (i) | 137.200,00 | 96.174,13 | 27.737,86 | 28,84 | 96.173,97 | 99,99 | 0,16 |
| TOTAL DAS RECEITAS INTRA-ORÇAMENTÁRIAS | 14.054.300,00 | 13.579.531,34 | 2.559.186,91 | 18,84 | 13.302.129,78 | 97,95 | 277.401,56 |

| DESPESAS INTRA-ORÇAMENTÁRIAS | DOTAÇÃO INICIAL (d) | DOTAÇÃO ATUALIZADA (e) | DESPESAS EMPENHADAS | | SALDO (g)=(e-f) | DESPESAS LIQUIDADAS | | SALDO (i)=(e-h) | DESPESAS PAGAS (j) | INSCRITAS EM RESTOS A PAGAR NAO PROCESSADOS (k) |
|---|----------------------|------------------------|---------------------|----------------------|-------------------|---------------------|----------------------|-------------------|----------------------|---|
| | | | No Bimestre | Ate o Bimestre (f) | | No Bimestre | Ate o Bimestre (h) | | | |
| DESPESAS CORRENTES | | | | | | | | | | |
| pessoal e encargos sociais | 7.543.800,00 | 7.951.206,81 | 1.075.272,94 | 7.818.530,49 | 132.676,32 | 1.842.145,86 | 7.818.530,49 | 132.676,32 | 6.724.105,41 | 0,00 |
| outras despesas correntes | 6.510.500,00 | 6.489.758,08 | 909.041,64 | 6.255.384,23 | 234.373,85 | 995.153,70 | 6.255.362,03 | 234.396,05 | 6.060.452,10 | 0,00 |
| TOTAL DAS DESPESAS INTRA-ORÇAMENTÁRIAS | 14.054.300,00 | 14.440.964,89 | 1.984.314,58 | 14.073.914,72 | 367.050,17 | 2.837.299,56 | 14.073.892,52 | 367.072,37 | 12.784.557,51 | 0,00 |

Notas:
Durante o exercício, somente as despesas liquidadas são consideradas executadas. O controle no último bimestre, foi direcionado para a coluna "Despesas Empenhadas", cujo valor deveria ser igual a soma dos valores das colunas "Despesas Liquidadas" e "Inscritas em Restos a Pagar Não Processados". Dessa forma, para maior transparência, as despesas para fins de controle, estão segregadas em:
a) Despesas liquidadas (executadas) são aquelas em que houve a entrega do material ou serviço, nos termos do artigo 63 da Lei 4.320/64;
b) Despesas empenhadas mas não liquidadas, inscritas em Restos a Pagar não processados, consideradas liquidadas no encerramento do exercício, por força do artigo 35, inciso II da Lei 4.320/64.

FONTE: CN-SIFPM - Sistema Integrado de Finanças Públicas Municipais, Unidade responsável - CONTABILIDADE

Data da emissão 28/JAN/2016 e hora de emissão 15:18

Os dados da entidade CAMARA MUNICIPAL foram extraídos do sistema FIORILLI S/C LTDA. - SOFTWARE

Os dados da entidade SERVIÇO AUTÔNOMO DE ÁGUA E ESGOTOS - SAAE foram extraídos do sistema CECAM

IZABEL CRISTINA C. LORENZETTI
PREFEITA MUNICIPAL
CPF-601.401.438-15

JULIO ANTONIO GONCALVES
DIRETOR DE FINANÇAS
CPF-120.036.368-03

ADRIANO CARLOS PACCOLA
COORDENADOR DE CONTABILIDADE
CRC-TC 1SP220.456/O-4

WAGNER JOSE RIBEIRO
RESPONSÁVEL PELO CONTROLE INTERNO
CPF-334.322.488-06

Prefeitura Municipal de Lençóis Paulista

| # CN-SIFPM | | MUNICIPIO DE LENCOIS PAULISTA | | CONAM |
|---|--|--|---|----------------------------------|
| LRF, art. 48 - Anexo 14 | | Periodo de Referencia: JANEIRO a DEZEMBRO 2015 / BIMESTRE: NOVEMBRO-DEZEMBRO | | R\$ 1,00 |
| BALANCO ORCAMENTARIO | | Ate o Bimestre | | |
| RECEITAS | | | | |
| Previsao Inicial | | | | 201.153.900,00 |
| Previsao Atualizada | | | | 212.936.252,87 |
| Receitas Realizadas | | | | 212.511.419,97 |
| Deficit Orcamentario | | | | 0,00 |
| Saldos de Exerc. Anteriores (utilizados para creditos adicionais) | | | | 5.508.751,59 |
| DESPESAS | | | | |
| Dotacao Inicial | | | | 201.153.900,00 |
| Creditos Adicionais | | | | 16.543.655,21 |
| Dotacao Atualizada | | | | 217.697.555,21 |
| Despesas Empenhadas | | | | 186.837.994,84 |
| Despesas Liquidadas | | | | 182.585.154,77 |
| Despesas Pagas | | | | 172.723.416,96 |
| Superavit Orcamentario | | | | 29.926.265,20 |
| DESPESAS POR FUNCAO / SUBFUNCAO | | Ate o Bimestre | | |
| Despesas Empenhadas | | | | 186.837.994,84 |
| Despesas Liquidadas | | | | 182.585.154,77 |
| RECEITA CORRENTE LIQUIDA - RCL | | Ate o Bimestre | | |
| Receita Corrente Liquida | | | | 187.922.206,75 |
| RECEITAS E DESPESAS DOS REGIMES DE PREVIDENCIA | | Ate o Bimestre | | |
| Regime Proprio de Previdencia dos Servidores | | | | |
| Receitas Previdenciarias Realizadas (IV) | | | | 40.735.117,41 |
| Despesas Previdenciarias Liquidadas (V) | | | | 12.983.195,60 |
| Resultado Previdenciario (VI)=(IV - V) | | | | 27.751.921,81 |
| RESULTADOS NOMINAL E PRIMARIO | | Meta Fixada no Anexo de Metas Fiscais da LDO (a) | Resultado Apurado ate o bimestre (b) | % em Relacao a Meta (b/a) |
| Resultado Nominal | | -809.000,00 | 3.972.642,60 | -491,05 |
| Resultado Primario | | -1.051.000,00 | 6.837.251,00 | -650,54 |
| RESTOS A PAGAR POR PODER | | Inscricao | Cancelamento ate o bimestre | Pagamento ate o bimestre |
| | | | | Saldo a Pagar |
| RESTOS A PAGAR PROCESSADOS | | | | |
| Poder Executivo | | 1.676.152,92 | -104,00 | 1.675.703,92 |
| Poder Legislativo | | 0,00 | 0,00 | 0,00 |
| RESTOS A PAGAR NAO-PROCESSADOS | | | | |
| Poder Executivo | | 4.273.761,28 | -6.122,56 | 3.519.234,39 |
| Poder Legislativo | | 0,00 | 0,00 | 0,00 |
| TOTAL | | 5.949.914,20 | -6.226,56 | 5.194.938,31 |

| # CN-SIFPM | | MUNICIPIO DE LENCOIS PAULISTA | | CONAM |
|---|--|--|--|----------------------------------|
| LRF, art. 48 - Anexo 14 | | Periodo de Referencia: JANEIRO a DEZEMBRO 2015 / BIMESTRE: NOVEMBRO-DEZEMBRO | | R\$ 1,00 |
| DESPESAS COM ACOES TYPICAS DE MDE | | Valor apurado ate o bimestre | Limites Constitucionais Anuais | |
| | | | % Minimo a Aplicar no Exercicio | % Aplicado ate o bimestre |
| Minimo Anual de 25% das Receitas de Impostos em MDE | | 28.323.355,09 | 25% | 26,26 |
| Minimo Anual de 60% do FUNDEB na Remuneracao do Magisterio com Educacao Infantil e Ensino Fundamental | | 19.917.942,49 | 60% | 67,18 |
| DESPESAS COM ACOES E SERVICOS PUBLICOS DE SAUDE | | Valor apurado ate o bimestre | Limite Constitucional Anual | |
| | | | % Minimo a Aplicar no Exercicio | % Aplicado ate o Bimestre |
| Despesas com Acoes e Servicos Publicos de Saude executadas com recursos de impostos | | 28.417.092,83 | 15,00 | 26,35 |
| RECEITAS DE OPERACOES DE CREDITO E DESPESAS DE CAPITAL | | Valor apurado ate o bimestre | Saldo Nao Realizado | |
| Receita de Operacao de Credito | | 0,00 | 0,00 | |
| Despesa de Capital Liquida | | 8.464.311,39 | 4.566.965,47 | |
| RECEITA DA ALIENACAO DE ATIVOS E APLICACAO DOS RECURSOS | | Valor apurado ate o bimestre | Saldo Nao Realizado | |
| Receita de Capital Resultante da Alienacao de Ativos | | 210.469,73 | 91.783,52 | |
| Aplicacao dos Recursos da Alienacao de Ativos | | 0,00 | 0,00 | |

FONTE: CN-SIFPM - Sistema Integrado de Financas Publicas Municipais, Unidade responsavel- CONTABILIDADE

Data da emissao 28/JAN/2016 e hora de emissao 16:18

Os dados da entidade CAMARA MUNICIPAL

foram extraídos do sistema FIORILLI S/C LTDA. - SOFTWARE

Os dados da entidade SERVICO AUTONOMO DE AGUA E ESGOTOS - SAAE

foram extraídos do sistema CECAM

IZABEL CRISTINA C. LORENZETTI
PREFEITA MUNICIPAL
CPF-601.401.438-15

JULIO ANTONIO GONCALVES
DIRETOR DE FINANÇAS
CPF-120.036.368-03

ADRIANO CARLOS PACCOLA
COORDENADOR DE CONTABILIDADE
CRC-TC 1SP220.456/0-4

WAGNER JOSE RIBEIRO
RESPONSÁVEL PELO CONTROLE INTERNO
CPF-334.322.488-06

Publicado no jornal O Eco, no dia 30 de janeiro de 2016. Na página D5. Valor da publicação R\$ 470,62.

Prefeitura Municipal de Areiópolis

Prefeitura Municipal de Areiópolis - SP
 Relatório Resumido da Execução Orçamentária
Demonstrativo da Receita de Alienação de Ativos e Aplicação dos Recursos
 Orçamentos Fiscal e da Seguridade Social
 Janeiro a Dezembro/2015

| RREO - ANEXO 11 (LRF, art. 53, § 1º, inciso III) | | | | R\$ 1,00 | | | |
|--|-------------------------|-------------------------------|----------------------------|---------------------------------|--|---------------------------------|-------------------------|
| RECEITAS | PREVISÃO ATUALIZADA (a) | RECEITAS REALIZADAS (b) | SALDO A REALIZAR (c)=(a-b) | | | | |
| RECEITAS DE CAPITAL - ALIENAÇÃO DE ATIVOS (I) | 52.500,00 | 26.200,00 | 26.300,00 | | | | |
| ALIENAÇÃO DE BENS MÓVEIS | 52.500,00 | 26.200,00 | 26.300,00 | | | | |
| DESPESAS | DOTAÇÃO ATUALIZADA (d) | DESPESAS EMPENHADAS | DESPESAS LIQUIDADAS | DESPESAS PAGAS (e) | DESPESAS INSCRITAS EM RESTOS A PAGAR NÃO PROCESSADOS | PAGAMENTO DE RESTOS A PAGAR (f) | SALDO A PAGAR (g)=(d-e) |
| APLICAÇÃO DOS RECURSOS DA ALIENAÇÃO DE ATIVOS (II) | - | - | - | - | - | - | - |
| DESPESAS DE CAPITAL | - | - | - | - | - | - | - |
| INVESTIMENTOS | - | - | - | - | - | - | - |
| INVERSÕES FINANCEIRAS | - | - | - | - | - | - | - |
| AMORTIZAÇÃO / REFINANCIAMENTO DA DÍVIDA | - | - | - | - | - | - | - |
| DESPESAS CORRENTES DOS REGIMES DE PREVIDÊNCIA | - | - | - | - | - | - | - |
| Regime Geral da Previdência Social | - | - | - | - | - | - | - |
| Regime Próprio de Previdência dos Servidores | - | - | - | - | - | - | - |
| SALDO FINANCEIRO A APLICAR | 2014 (h) | 2015 (i) = (Ib - (IIe+ IIIf)) | | SALDO ATUAL (j) = (IIIh + IIIi) | | | |
| VALOR (III) | | | | 26.200,00 | 26.200,00 | | |

FONTE: PRONIM RF - Responsabilidade Fiscal, 28/Jan/2016, 18h e 50m.

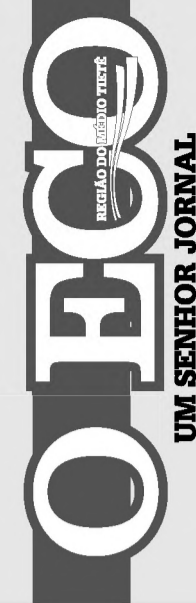

facebook /facejornaloeco

Curta nossa fanpage





Prefeitura Municipal de Lençóis Paulista



| # CN-SIFPM | | MUNICIPIO DE LENCOIS PAULISTA - PODER EXECUTIVO | | CONAM | |
|---|------------------------------------|---|--|-------|--|
| Relatorio de Gestao Fiscal Demonstrativo da Disponibilidade de Caixa Periodo de Referencia: JANEIRO a DEZEMBRO/2015 RGF - Anexo 5 (LRF, art. 55, inciso III, alinea "a") | | | | | |
| R\$ 1,00 | | | | | |
| DESTINACAO DE RECURSOS | DISPONIBILIDADE DE CAIXA BRUTA (a) | OBRIGACOES FINANCEIRAS (b) | DISPONIBILIDADE DE CAIXA LIQUIDA (c) = (a - b) | | |
| TESOURO | 1.327.383,49 | 3.468.900,80 | -2.141.517,31 | | |
| geral total | 734.928,71 | 33.859,56 | 701.069,15 | | |
| cide - contrib. de interv. no dominio economico | 36.680,24 | 27.072,45 | 9.607,79 | | |
| educacao | 123.980,11 | 1.695.868,62 | -1.571.888,51 | | |
| saude | 8.418,64 | 1.712.100,17 | -1.703.681,53 | | |
| assistencia social | 423.375,79 | 0,00 | 423.375,79 | | |
| TRANSFERENCIAS E CONVENIOS ESTADUAIS - VINCULADOS | 2.673.443,55 | 2.312.368,58 | 361.074,97 | | |
| geral total | 543.692,03 | 517.507,33 | 26.184,70 | | |
| educacao | 39.998,44 | 22,70 | 39.975,74 | | |
| educacao - fundeb | 1.830.811,00 | 1.659.353,03 | 171.457,97 | | |
| saude | 129.843,55 | 37.183,89 | 92.659,66 | | |
| assistencia social | 129.098,53 | 98.301,63 | 30.796,90 | | |
| RECURSOS PROPRIOS DE FDS ESPECIAIS DE DESPESA - V | 806.586,31 | 375.124,83 | 431.461,48 | | |
| geral total | 65.573,38 | 227.052,02 | -161.478,64 | | |
| saude | 0,00 | 6.067,88 | -6.067,88 | | |
| transito | 305.886,49 | 22.666,83 | 283.219,66 | | |
| assistencia social | 435.126,44 | 119.338,10 | 315.788,34 | | |
| RECURSOS PROPRIOS DA ADMINISTRACAO INDIRETA | 14.502.036,79 | 2.379.723,32 | 12.122.313,47 | | |
| geral total | 14.502.036,79 | 2.379.723,32 | 12.122.313,47 | | |
| TRANSFERENCIAS E CONVENIOS FEDERAIS - VINCULADOS | 2.356.033,37 | 1.632.916,23 | 723.117,14 | | |
| geral total | 343.287,31 | 376.575,64 | -33.288,33 | | |
| educacao | 1.046.199,46 | 710.494,12 | 335.705,34 | | |
| saude | 908.084,40 | 519.482,90 | 388.601,50 | | |
| assistencia social | 58.462,20 | 26.363,57 | 32.098,63 | | |
| TOTAL DOS RECURSOS VINCULADOS (I) | 21.665.483,51 | 10.169.033,76 | 11.496.449,75 | | |
| TESOURO | 2.981.487,80 | 3.433.146,84 | -451.659,04 | | |
| geral | 2.857.504,46 | 3.433.146,84 | -575.642,38 | | |
| alienacao de bens | 123.983,34 | 0,00 | 123.983,34 | | |
| TOTAL DOS RECURSOS NAO VINCULADOS (II) | 2.981.487,80 | 3.433.146,84 | -451.659,04 | | |
| TOTAL (III) = (I + II) | 24.646.971,31 | 13.602.180,60 | 11.044.790,71 | | |
| REGIME PROPRIO DE PREVIDENCIA DOS SERVIDORES | 211.380.847,62 | 1.064.408,19 | 210.316.439,43 | | |

FONTE:CN-SIFPM - Sistema Integrado de Financas Publicas Municipais, Unidade responsavel- CONTABILIDADE
Data da emissao 28/JAN/2016 e hora de emissao 16:28
Os dados da entidade CAMARA MUNICIPAL foram extraidos do sistema FIORILLI S/C LTDA. - SOFTWARE
Os dados da entidade SERVICO AUTONOMO DE AGUA E ESGOTOS - SAAE foram extraidos do sistema CECAM
Nota (1): A disponibilidade de caixa do RPPS esta comprometida com o Passivo Atuarial.

| # CN-SIFPM | | MUNICIPIO DE LENCOIS PAULISTA - REGIME PROPRIO DOS SERVIDORES PUBLICOS | | CONAM | |
|---|-----------------------|--|-----------------------|-------|----------------|
| Relatorio de Gestao Fiscal Demonstrativo da Disponibilidade de Caixa Periodo de Referencia: JANEIRO a DEZEMBRO/2015 RGF - Anexo 5 (LRF, art. 55, inciso III, alinea "a") | | | | | |
| R\$ 1,00 | | | | | |
| MOVIMENTO FINANCEIRO DO EXERCICIO | | | | | |
| RECEITAS | 40.735.117,41 | DESPESAS | 11.931.568,78 | | |
| orçamentarias e intra-orçamentarias | 40.735.117,41 | orçamentarias e intra-orçamen.pagas | 11.931.568,78 | | |
| transferencias financeiras | 0,00 | transferencias financeiras | 0,00 | | |
| extraorçamentarias | | extraorçamentarias | 0,00 | | |
| SALDO DO EXERCICIO ANTERIOR | 181.642.689,99 | SALDO DO EXERCICIO ATUAL | 211.380.847,62 | | |
| caixa | 0,00 | caixa | 0,00 | | |
| bancos - conta movimento | 146.022,23 | bancos - conta movimento | 1.075.888,06 | | |
| aplicacoes financeiras | 181.496.667,76 | aplicacoes financeiras | 210.304.959,56 | | |
| TOTAL | 222.377.807,40 | TOTAL | 223.312.416,40 | | |
| DISPONIBILIDADE FINANCEIRA | | | | | |
| Saldo do Exercício Atual | | | | | 211.380.847,62 |
| (-) Restos a Pagar de Exercícios Anteriores e Outras Obrigações Financeiras | | | | | 0,00 |
| (=) Disponibilidade antes da Inscrição de Restos a Pagar do Exercício | | | | | 211.380.847,62 |
| (-) Restos a Pagar do Exercício | | | | | 1.064.408,19 |
| (=) DISPONIBILIDADE FINANCEIRA | | | | | 210.316.439,43 |

FONTE:CN-SIFPM - Sistema Integrado de Financas Publicas Municipais, Unidade responsavel- CONTABILIDADE
Data da emissao 28/JAN/2016 e hora de emissao 16:28
Os dados da entidade CAMARA MUNICIPAL foram extraidos do sistema FIORILLI S/C LTDA. - SOFTWARE
Os dados da entidade SERVICO AUTONOMO DE AGUA E ESGOTOS - SAAE foram extraidos do sistema CECAM

IZABEL CRISTINA C. LORENZETTI JULIO ANTONIO GONCALVES ADRIANO CARLOS PACCOLA WAGNER JOSE RIBEIRO
PREFEITA MUNICIPAL DIRETOR DE FINANÇAS COORDENADOR DE CONTABILIDADE RESPONSÁVEL PELO CONTROLE INTERNO
CPF-601.401.438-15 CPF-120.036.368-03 CRC-TC 1SP220.456/O-4 CPF-334.322.488-06

Publicado no jornal O Eco, no dia 30 de janeiro de 2016. Na página D6. Valor da publicação R\$ 349,22.



Prefeitura Municipal de Lençóis Paulista



| # CN-SIFPM | | MUNICIPIO DE LENCOIS PAULISTA | | CONAM | |
|--|-----------------------------|-------------------------------|------------------------|------------------------|--|
| RELATORIO DE GESTAO FISCAL DEMONSTRATIVO DAS GARANTIAS E CONTRAGARANTIAS DE VALORES ORÇAMENTOS FISCAL E DA SEGURIDADE SOCIAL Periodo de Referencia: JANEIRO a DEZEMBRO/2015 - 3o. QUADRIMESTRE RGF - ANEXO 3 (LRF, art. 55, inciso I, alinea "c" e art. 40, par. 1o) | | | | | |
| R\$ 1,00 | | | | | |
| GARANTIAS CONCEDIDAS | SALDO DO EXERCICIO ANTERIOR | SALDOS DO EXERCICIO DE 2015 | | | |
| | | Ate o 1o. Quadrimestre | Ate o 2o. Quadrimestre | Ate o 3o. Quadrimestre | |
| EXTERNAS (I) | | | | | |
| Aval ou fianca em operacoes de credito | | | | | |
| Outras garantias nos Termos da LRF (1) | | | | | |
| INTERNAS (II) | | | | | |
| Aval ou fianca em operacoes de credito | | | | | |
| Outras garantias nos Termos da LRF (1) | | | | | |
| TOTAL GARANTIAS CONCEDIDAS (III) = (I + II) | 0,00 | 0,00 | 0,00 | 0,00 | |
| RECEITA CORRENTE LIQUIDA - RCL (IV) | 0,00 | 66.188.490,25 | 122.603.748,11 | 187.922.206,75 | |
| % DO TOTAL DAS GARANTIAS SOBRE A RCL | 0,00 | 0,00 | 0,00 | 0,00 | |
| LIMITE DEFINIDO POR RESOLUCAO DO SENADO FEDERAL 22,00 % | 0,00 | 14.561.467,85 | 26.972.824,58 | 41.342.885,48 | |
| LIMITE DE ALERTA (inciso III do par.1o. do art.59 da LRF) 19,80 % | 0,00 | 13.105.321,06 | 24.275.542,12 | 37.208.596,93 | |
| CONTRAGARANTIAS RECEBIDAS | SALDO DO EXERCICIO ANTERIOR | SALDOS DO EXERCICIO DE 2015 | | | |
| | | Ate o 1o. Quadrimestre | Ate o 2o. Quadrimestre | Ate o 3o. Quadrimestre | |
| EXTERNAS (V) | | | | | |
| Aval ou fianca em operacoes de credito | | | | | |
| Outras garantias nos Termos da LRF (1) | | | | | |
| INTERNAS (VI) | | | | | |
| Aval ou fianca em operacoes de credito | | | | | |
| Outras garantias nos Termos da LRF (1) | | | | | |
| TOTAL CONTRAGARANTIAS RECEBIDAS (VII) = (V + VI) | 0,00 | 0,00 | 0,00 | 0,00 | |

MEDIDAS CORRETIVAS :
FONTE:CN-SIFPM - Sistema Integrado de Financas Publicas Municipais, Unidade responsavel- CONTABILIDADE
Data da emissao 28/JAN/2016 e hora de emissao 16:25
Os dados da entidade CAMARA MUNICIPAL foram extraidos do sistema FIORILLI S/C LTDA. - SOFTWARE
Os dados da entidade SERVICO AUTONOMO DE AGUA E ESGOTOS - SAAE foram extraidos do sistema CECAM
Nota:
(1) Inclui garantias concedidas por meio de Fundos.

IZABEL CRISTINA C. LORENZETTI JULIO ANTONIO GONCALVES ADRIANO CARLOS PACCOLA WAGNER JOSE RIBEIRO
PREFEITA MUNICIPAL DIRETOR DE FINANÇAS COORDENADOR DE CONTABILIDADE RESPONSÁVEL PELO CONTROLE INTERNO
CPF-601.401.438-15 CPF-120.036.368-03 CRC-TC 1SP220.456/O-4 CPF-334.322.488-06

Publicado no jornal O Eco, no dia 30 de janeiro de 2016. Na página D6. Valor da publicação R\$ 297,59.

SOLIDARIEDADE

Voluntários e Adefilp lançam campanha "Reconstruindo o Futuro"

Objetivo é arrecadar materiais de construção para reparos dos estragos causados nas casas atingidas pela enchente

FOTO: ELTON LAUD/O ECO



MUTIRÃO - Expectativa dos idealizadores da campanha é conseguir grande adesão da população lençoense

Elton Laud

sível fazer o controle.

Uma coletiva de imprensa realizada na tarde da quarta-feira, dia 27, na sede da Associação dos Deficientes físicos de Lençóis Paulista (Adefilp), marcou o lançamento da campanha "Reconstruindo o Futuro", que tem como objetivo arrecadar materiais de construção para reparar os estragos causados pela enchente do último dia 13 em residências de diversos bairros de Lençóis Paulista. Além da entidade, coordenam a campanha o jornalista Cristiano Guirado, e o empresário Renato Gois (Papa).

Edson Santiago, presidente da Adefilp, explica que a entidade vai funcionar como um posto de recebimento das doações, mas os materiais arrecadados serão encaminhados à Usina de Reciclagem, onde ficarão armazenados até sua utilização. Este transporte deve ser feito nos próprios veículos da Associação.

Todo tipo de material de construção novo ou usado em bom estado será recebido. Portões, portas, janelas, tijolos, telhas, areia, pedra, cal, cimento, caibros, vigas, sarrafos. Tudo é bem-vindo. As pessoas que tiverem esses materiais em casa (sobras de alguma reforma ou construção) podem encaminhá-los à Adefilp ou, se isso não for possível, entrar em contato para que o transporte seja feito.

Também existe a possibilidade de as doações serem feitas em dinheiro, diretamente nas casas de materiais de construção que apoiarem a iniciativa (a lista será divulgada em breve). "As pessoas podem ir até uma das lojas de materiais e doar um determinado valor para a campanha. Essa doação será convertida em créditos para que a gente possa retirar os materiais conforme a necessidade", explica Guirado.

Para participar dessa forma, a pessoa deve apenas fazer o pagamento da quantia que desejar na loja, retirar sua via da nota fiscal e entregar a um dos responsáveis pela campanha para que seja pos-

REPARO DAS CASAS

A primeira etapa do projeto consiste na avaliação dos imóveis que tiveram danos estruturais de pequeno ou médio porte, para que seja possível estabelecer uma espécie de cronograma de prioridades. Este trabalho deve ser feito por um engenheiro civil voluntário, a partir deste final de semana.

Apenas as casas que pertencerem aos moradores afetados devem ser reparadas. Casas de aluguel serão excluídas do projeto. Residências condenadas pela defesa civil ou muito danificadas também serão descartadas, já que a demanda de materiais seria maior nestes casos e o objetivo é reparar o maior número de imóveis possíveis.

O foco da campanha são as famílias mais necessitadas. "Vamos começar pelo pessoal de baixa renda para atender realmente que não tem condições. Em algumas casas foram afetadas o pessoal tem certa estabilidade, mas em alguns bairros as pessoas são realmente carentes então têm condições", destaca Gois.

MÃO DE OBRA

Para a execução dos serviços, os coordenadores estão convocando profissionais voluntários com conhecimento na área de construção civil (pedreiros, serventes, pintores, encanadores, eletricitistas, etc.). Os mutirões devem ser realizados aos finais de semana ou de acordo com a disponibilidade dos voluntários.

"Quando existem pessoas precisando não se deve medir esforços. A gente pede à população lençoense, que já se mostrou tão solidária, que entre com força nesta campanha", ressalta Santiago.

SERVIÇO

Para esclarecer alguma dúvida sobre a campanha ou fazer uma doação, os interessados podem entrar em contato pelos seguintes telefones: (14) 3264-9700 (Adefilp), 9 9707-0349 (Edson), 9 9102-9881 (Guirado) ou 9 9704-2963 (Papa).

FOTO: DIVULGAÇÃO



FLAG - Também no domingo, o Agudos Diamonds e Unesp Badgers/Bauruse enfrentaram em um amistoso beneficente em prol das vítimas da enchente em Agudos e Lençóis Paulista. O confronto, disputado na praça de esportes no campus da Unesp, em Bauru, terminou com os agudenses vencendo por 8 a 2. Foram arrecadados cerca de 100 quilos/litros de alimentos e leite longa vida, além de dezenas de peças de roupas e pares de calçados. As doações serão encaminhadas às respectivas Assistências Sociais dos dois municípios, que farão a distribuição adequada.

Prefeitura Municipal de Lençóis Paulista

| CN-SIFPM | | MUNICIPIO DE LENCOIS PAULISTA RELATORIO DE GESTAO FISCAL DEMONSTRATIVO DA DIVIDA CONSOLIDADA LIQUIDA ORÇAMENTOS FISCAL E DA SEGURIDADE SOCIAL Periodo de Referencia: JANEIRO a DEZEMBRO/2015 - 3o. QUADRIMESTRE | | | | CONAM |
|--|-----------------------------|---|-----------------------|-----------------------|--|----------|
| RGF - ANEXO 2 (LRF, art.55, inciso I, alinea "b") | | | | | | R\$ 1,00 |
| DIVIDA CONSOLIDADA | SALDO DO EXERCICIO ANTERIOR | SALDO DO EXERCICIO DE 2015 | | | | |
| | | Ate o 1o.Quadrimestre | Ate o 2o.Quadrimestre | Ate o 3o.Quadrimestre | | |
| DIVIDA CONSOLIDADA - DC (I) | 3.313.019,56 | 3.304.782,44 | 3.260.513,95 | 3.085.241,11 | | |
| Divida Mobiliaria | | | | | | |
| Divida Contratual | 2.720.103,76 | 2.688.910,19 | 2.646.401,59 | 2.639.720,49 | | |
| Interna | 2.720.103,76 | 2.688.910,19 | 2.646.401,59 | 2.639.720,49 | | |
| Externa | | | | | | |
| Precatorios posteriores a 05/05/2000 (inclusive) | | | | | | |
| Vencidos e nao pagos | | | | | | |
| Outras Dividas | 592.915,80 | 615.872,25 | 614.112,36 | 445.520,62 | | |
| DEDUÇOES (II) | 19.560.928,40 | 25.500.091,32 | 26.475.351,84 | 15.951.998,15 | | |
| Disponibilidade de Caixa Bruta | 20.597.358,43 | 25.481.277,40 | 26.452.289,40 | 24.736.855,22 | | |
| Demais Haveres Financeiros | 21.435,55 | 18.813,92 | 24.768,22 | 25.253,92 | | |
| (-)Restos a Pagar Processados (Exceto Precatorios) | 1.057.865,58 | | 1.705,78 | 8.810.110,99 | | |
| DIVIDA CONSOLIDADA LIQUIDA - DCL (III)=(I - II) | -16.247.908,84 | -22.195.308,88 | -23.214.837,89 | -12.866.757,04 | | |
| RECEITA CORRENTE LIQUIDA - RCL | 171.742.485,33 | 179.670.855,84 | 179.195.114,04 | 187.922.206,75 | | |
| % da DC sobre a RCL (I/ RCL) | 1,92 | 1,83 | 1,81 | 1,64 | | |
| % da DCL sobre a RCL (III/ RCL) | -9,46 | -12,35 | -12,95 | -6,84 | | |
| LIMITE DEFINIDO POR RESOLUCAO DO SENADO FEDERAL:120% | 206.090.982,39 | 215.605.027,00 | 215.034.136,84 | 225.506.648,10 | | |
| LIMITE DE ALERTA (inciso III do par.1o. do art.59 da LRF) 108% | 185.481.884,15 | 194.044.524,30 | 193.530.723,16 | 202.955.983,29 | | |
| DETALHAMENTO DA DIVIDA CONTRATUAL | | | | | | |
| DIVIDA CONTRATUAL (IV = V + VI + VII + VIII) | 2.720.103,76 | 2.688.910,19 | 2.646.401,59 | 2.639.720,49 | | |
| DIVIDA DE PPP (V) | | | | | | |
| PARCELAMENTO DE DIVIDAS (VI) | 0,00 | 0,00 | 0,00 | 0,00 | | |
| De Tributos | | | | | | |
| De Contribuicoes Sociais | 0,00 | 0,00 | 0,00 | 0,00 | | |
| Previdenciarias | | | | | | |
| Demais Contribuicoes Sociais | | | | | | |
| Do FGTS | | | | | | |
| Com Instituicao nao Financeira | | | | | | |
| DIVIDA COM INSTITUCAO FINANCEIRA (VII) | 2.720.103,76 | 2.688.910,19 | 2.646.401,59 | 2.639.720,49 | | |
| Interna | 2.720.103,76 | 2.688.910,19 | 2.646.401,59 | 2.639.720,49 | | |
| Externa | | | | | | |
| DEMAIS DIVIDAS CONTRATUAIS (VIII) | | | | | | |
| OUTROS VALORES NAO INTEGRANTES DA DC | | | | | | |
| PRECATORIOS ANTERIORES A 05/05/2000 | | | | | | |
| INSUFICIENCIA FINANCEIRA | | | | | | |
| DEPOSITOS | 35.510,44 | 58.008,87 | 75.585,41 | 36.262,04 | | |
| IRP NAO-PROCESSADOS DE EXERCICIOS ANTERIORES | 691.847,79 | 691.847,79 | 830.420,20 | 4.792.069,61 | | |
| ANTECIPACOES DE RECEITA ORÇAMENTARIA - ARO | | | | | | |
| OUTRAS OBRIGACOES | 1.021.268,79 | 724.448,31 | | | | |
| REGIME PREVIDENCIARIO | | | | | | |
| DIVIDA CONSOLIDADA PREVIDENCIARIA | SALDO DO EXERCICIO ANTERIOR | SALDO DO EXERCICIO DE 2015 | | | | |
| | | Ate o 1o.Quadrimestre | Ate o 2o.Quadrimestre | Ate o 3o.Quadrimestre | | |
| DIVIDA CONSOLIDADA PREVIDENCIARIA (IX) | 182.588.658,43 | 182.588.658,43 | 182.588.658,43 | 197.122.386,89 | | |
| Passivo Atuarial | 182.588.658,43 | 182.588.658,43 | 182.588.658,43 | 197.122.386,89 | | |
| Outras Dividas | | | | | | |
| DEDUÇOES (X) | 181.642.689,99 | 194.481.192,11 | 201.672.630,81 | 213.807.965,06 | | |
| Disponibilidade de Caixa Bruta | 146.022,23 | 1.012.538,53 | 1.021.730,95 | 1.075.888,06 | | |
| Investimentos | 181.496.667,76 | 193.258.449,50 | 200.505.648,70 | 212.732.077,00 | | |
| Demais Haveres Financeiros | | 210.204,08 | 145.251,16 | 0,00 | | |
| (-)Restos a Pagar Processados | | | | | | |
| OBRIGACOES NAO INTEGRANTES DA DC | | 932.268,91 | 0,00 | 12.781,37 | | |
| DIVIDA CONSOLIDADA LIQUIDA PREVIDENCIARIA (XI)=(IX-X) | 945.968,44 | -11.892.533,68 | -19.083.972,38 | -16.685.578,17 | | |

FONTE:CN-SIFPM - Sistema Integrado de Financas Publicas Municipais, Unidade responsavel- CONTABILIDADE
Data da emissao 28/JAN/2016 e hora de emissao 16:23
Os dados da entidade CAMARA MUNICIPAL foram extraídos do sistema FIORILLI S/C LTDA. - SOFTWARE
Os dados da entidade SERVICO AUTONOMO DE AGUA E ESGOTOS - SAAE foram extraídos do sistema CECAM

NOTAS:
1. Se o saldo apurado for negativo, ou seja, se o total da Disponibilidade de Caixa Bruta somada aos Demais Haveres Financeiros for menor que Restos a Pagar Processados, nao devera ser informado nessa linha, mas sim na linha da "Insuficiencia Financeira", das Obrigacoes nao integrantes da Divida Consolidada - DC.
2. Para o exercicio de 2014 nao estao sendo considerados dentro da linha de Divida Consolidada os valores referentes aos contratos de PMAT e/ou RELUZ, conforme dispoe o paragrafo 3o., do art. 7o., da Resolucao do Senado N.43 de 2001 e suas atualizacoes. A partir do exercicio de 2015 os valores de PMAT e/ou RELUZ passarao a compor a linha de Divida Consolidada.
Segue Quadro Demonstrativo com os valores de PMAT e/ou RELUZ:

| DETALHAMENTO | SALDO DO EXERCICIO ANTERIOR | SALDO DO EXERCICIO DE 2015 | | | |
|--|-----------------------------|----------------------------|-----------------------|-----------------------|--|
| | | Ate o 1o.Quadrimestre | Ate o 2o.Quadrimestre | Ate o 3o.Quadrimestre | |
| Programa de Modernizacao da Administracao Publica - PMAT | 0,00 | 0,00 | 0,00 | 0,00 | |
| Programa de Iluminacao Publica - RELUZ | 0,00 | | | | |

IZABEL CRISTINA C. LORENZETTI PREFEITA MUNICIPAL CPF-601.401.438-15 JULIO ANTONIO GONCALVES DIRETOR DE FINANÇAS CPF-120.036.368-03 ADRIANO CARLOS PACCOLA COORDENADOR DE CONTABILIDADE CRC-TC 1SP220.456/0-4 WAGNER JOSE RIBEIRO RESPONSÁVEL PELO CONTROLE INTERNO CPF-334.322.488-06

Publicado no jornal O Eco, no dia 30 de janeiro de 2016. Na página D7. Valor da publicação R\$ 324,62.

ADMINISTRAÇÃO Posto Santa Rita vai ganhar mobiliário novo

Prefeitura de Macatuba já abriu licitação; investimento é de R\$ 200 mil

FOTO: ELTON LAUDO/O ECO



SAÚDE - Unidade foi reinaugurada em julho do ano passado

Da Redação

A Prefeitura de Macatuba abriu o processo de licitação para aquisição de mobiliário e equipamentos para a Unidade Básica de Saúde Prefeito Carlos Damasceno e Souza, mais conhecida como Posto de Saúde da Vila Santa Rita. O valor disponibilizado para compra totaliza R\$ 200 mil e é resultado de transferência de recursos do Ministério da Saúde, mediante indicação de emenda parlamentar dos deputados federais Antonio Carlos de Mendes Thame (PSDB) e Paulo Pereira da Silva (SD), o Paulinho da Força. A unidade

foi reinaugurada em julho do ano passado

O processo licitatório é destinado exclusivamente à participação de microempresas e empresas de pequeno porte, conforme o artigo 48, I, da Lei Complementar 123/06. A sessão pública para entrega e abertura dos envelopes será realizada na Prefeitura de Macatuba (Setor de Licitações, na rua 9 de Julho, 15-20, Centro) às 8h30 do dia 19 de fevereiro.

Os móveis e equipamentos adquiridos com esses recursos priorizam o Posto da Vila Santa Rita, mas poderão complementar outras três unidades de saúde do município.

Prefeitura Municipal de Macatuba

| CN-SIFPM | | MUNICIPIO DE MACATUBA | | | | CONAM |
|---|-------------------------|-------------------------|---------------------------------|--|-------------------------------|----------|
| RELATORIO RESUMIDO DA EXECUCAO ORÇAMENTARIA DEMONSTRATIVO DAS RECEITAS DE OPERACOES DE CREDITO E DESPESAS DE CAPITAL ORÇAMENTOS FISCAL E DA SEGURIDADE SOCIAL Periodo de Referencia: JANEIRO a DEZEMBRO 2015 / BIMESTRE: NOVEMBRO-DEZEMBRO | | | | | | |
| RREO - ANEXO 9 (LRF, art. 53, par. 1o, inciso I) | | | | | | Em Reais |
| RECEITAS | PREVISAO ATUALIZADA (a) | RECEITAS REALIZADAS (b) | SALDO NAO REALIZADO (c)=(a - b) | | | |
| RECEITAS DE OPERACOES DE CREDITO (I) (1) | 0,00 | 0,00 | 0,00 | | | |
| DESPESAS | DOTACAO ATUALIZADA (d) | DESPESAS EMPENHADAS (e) | DESPESAS LIQUIDADAS | DESPESAS INSCRITAS EM RESTOS A PAGAR NAO PROCESSADOS | SALDO NAO EXECUTADO (f)=(d-e) | |
| DESPESAS DE CAPITAL | 3.106.617,18 | 2.304.651,96 | 1.298.959,11 | 0,00 | 801.965,22 | |
| (-) Incentivos Fiscais a Contribuinte | 0,00 | 0,00 | 0,00 | 0,00 | 0,00 | |
| (-) Incentivos Fiscais a Contribuinte por Instituicoes Financeiras | 0,00 | 0,00 | 0,00 | 0,00 | 0,00 | |
| DESPESA DE CAPITAL LIQUIDA (II) | 3.106.617,18 | 2.304.651,96 | 1.298.959,11 | 0,00 | 801.965,22 | |
| | (a-d) | (b-e) | | | (c-f) | |
| RESULTADO PARA APURACAO DA REGRA DE OURO (III)=(I - II) | -3.106.617,18 | -2.304.651,96 | | | -801.965,22 | |

FONTE:CN-SIFPM - Sistema Integrado de Financas Publicas Municipais, Unidade responsavel- CONTABILIDADE
Data da emissao 29/JAN/2016 e hora de emissao 13:45
NOTAS:
(1) Operacoes de Credito descritas na CF, art.167, inciso III

Prefeitura Municipal de Macatuba

| CN-SIFPM | | MUNICIPIO DE MACATUBA - CONSOLIDADO | | | | | | CONAM |
|---|------------------------------------|---------------------------------------|------------------|--|------------------|--|---|---|
| RELATORIO DE GESTAO FISCAL DEMONSTRATIVO DA DISPONIBILIDADE DE CAIXA E DOS RESTOS A PAGAR ORÇAMENTO FISCAL E DA SEGURIDADE SOCIAL Periodo de Referencia: JANEIRO a DEZEMBRO/2015 | | | | | | | | |
| RGF - ANEXO 5 (LRF, art.55, inciso III, alinea "a") | | | | | | | | R\$ 1,00 |
| IDENTIFICACAO DOS RECURSOS | DISPONIBILIDADE DE CAIXA BRUTA (a) | OBRIGACOES FINANCEIRAS | | | | DISPONIBILIDADE DE CAIXA LIQUIDA | RESTOS A PAGAR | EMPENHOS NAO LIQUIDADOS |
| | | Restos a Pagar Liquidados e Nao Pagos | | Restos a Pagar Empenhados e Nao Liquidados | | EM RESTOS A PAGAR NAO PROCESSADOS DO EXERCICIO | EM RESTOS A PAGAR LIQUIDADOS DO EXERCICIO | EM RESTOS A PAGAR LIQUIDADOS DO EXERCICIO |
| | | De Exercicios Anteriores (b) | Do Exercicio (c) | De Exercicios Anteriores (d) | Do Exercicio (e) | (f)=(a-(b+c+d+e)) | (g)=(a-b-c-d+e) | (h)=(a-b-c-d+e) |
| TOTAL DOS RECURSOS VINCULADOS (I) | 0,00 | 0,00 | 0,00 | 0,00 | 0,00 | 0,00 | 0,00 | 0,00 |
| TOTAL DOS RECURSOS NAO VINCULADOS (II) | 0,00 | 0,00 | 0,00 | 0,00 | 0,00 | 0,00 | 0,00 | 0,00 |
| TOTAL (III) = (I + II) | 0,00 | 0,00 | 0,00 | 0,00 | 0,00 | 0,00 | 0,00 | 0,00 |
| REGIME PROPRIO DE PREVIDENCIA DOS SERVIDORES (1) | | | | | | | | |

FONTE:CN-SIFPM - Sistema Integrado de Financas Publicas Municipais, Unidade responsavel- CONTABILIDADE
Data da emissao 29/JAN/2016 e hora de emissao 14:30

O ECO

UM SENHOR JORNAL

ANUNCIE
3269-3311

Prefeitura Municipal de Lençóis Paulista

| CN-SIFPM | | MUNICIPIO DE LENCOIS PAULISTA | | | CONAM |
|--|----------------------------|--|---------------------------|-----------------------------------|----------------|
| RELATORIO RESUMIDO DA EXECUCAO ORCAMENTARIA DEMONSTRATIVO DO RESULTADO NOMINAL ORCAMENTOS FISCAL E DA SEGURIDADE SOCIAL | | | | | |
| Período de Referência: JANEIRO a DEZEMBRO 2015 / BIMESTRE: NOVEMBRO-DEZEMBRO | | | | R\$ 1,00 | |
| RREO - Anexo 5 (LRF, art. 53, inciso III) | | SALDO | | | |
| DIVIDA FISCAL LIQUIDA | Em 31 Dezembro 2014 (a) | Em SET-OUT/2015 (b) | Em NOV-DEZ/2015 (c) | | |
| Divida Consolidada (I) | 3.313.019,56 | 3.243.493,99 | 3.085.241,11 | | |
| Deducoes (II) | 19.560.928,40 | 25.656.415,72 | 15.951.998,15 | | |
| Disponibilidade de Caixa Bruta | 20.597.358,43 | 25.637.591,24 | 24.736.855,22 | | |
| Demais Haveres Financeiros | 21.435,55 | 21.319,63 | 25.253,92 | | |
| (-) Restos a Pagar Processados(Exceto Precatorios) | 1.057.865,58 | 2.495,15 | 8.810.110,99 | | |
| Divida Consolidada Liquida (III) = (I - II) | -16.247.908,84 | -22.412.921,73 | -12.866.757,04 | | |
| Receita de Privatizacoes (IV) | | | | | |
| Passivos Reconhecidos (V) | 591.490,80 | | | | |
| Divida Fiscal Liquida (VI) = (III + IV - V) | -16.839.399,64 | -22.412.921,73 | -12.866.757,04 | | |
| RESULTADO NOMINAL | | No Bimestre (c - b) | Ate o Bimestre (c - a) | | |
| Valor | | 9.546.164,69 | 3.972.642,60 | | |
| DISCRIMINACAO DA META FISCAL | | | | VALOR CORRENTE | |
| META DE RESULTADO NOMINAL FIXADA NO ANEXO DE METAS FISCAIS DA LDO P/ O EXERCICIO DE REFERENCIA | | | | -809.000,00 | |
| REGIME PREVIDENCIARIO | | SALDO | | | |
| DIVIDA FISCAL LIQUIDA PREVIDENCIARIA | Em 31 Dezembro 2014 (a) | Em SET-OUT/2015 (b) | Em NOV-DEZ/2015 (c) | | |
| Divida Consolidada Previdenciaria (VII) | 182.588.658,43 | 182.588.658,43 | 197.122.386,89 | | |
| Passivo Atuarial | 182.588.658,43 | 182.588.658,43 | 197.122.386,89 | | |
| Demais Dividas | | | | | |
| Deducoes (VIII) | 181.642.689,99 | 208.000.953,52 | 212.756.338,24 | | |
| Disponibilidade de Caixa Bruta | 146.022,23 | 1.024.332,53 | 1.075.888,06 | | |
| Investimentos | 181.496.667,76 | 206.831.369,83 | 212.732.077,00 | | |
| Demais Haveres Financeiros | | 145.251,16 | | | |
| (-) Restos a Pagar Processados | | | 1.051.626,82 | | |
| Div. Consolidada Liquida Previdenciaria (IX)=(VII-VIII) | 945.968,44 | -25.412.295,09 | -15.633.951,35 | | |
| Passivos Reconhecidos (X) | | | | | |
| Divida Fiscal Liquida Previdenciaria (XI) = (IX - X) | 945.968,44 | -25.412.295,09 | -15.633.951,35 | | |
| FONTE:CN-SIFPM - Sistema Integrado de Financas Publicas Municipais, Unidade responsavel- CONTABILIDADE | | | | | CONAM 3.3-2015 |
| Data da emissao 28/JAN/2016 e hora de emissao 15:44 | | | | | |
| Os dados da entidade CAMARA MUNICIPAL | | foram extraidos do sistema FIORILLI S/C LTDA. - SOFTWARE | | | |
| Os dados da entidade SERVICO AUTONOMO DE AGUA E ESGOTOS - SAAE | | foram extraidos do sistema CECAM | | | |
| NOTAS: | | | | | |
| 1. Os valores registrados no quadro da Divida Fiscal Liquida nao devem incluir os valores que irao compor o calculo da Divida Fiscal Liquida Previdenciaria, os quais deverao ser registrados em quadro proprio nesse demonstrativo. | | | | | |
| 2. Os Passivos Reconhecidos correspondem as dividas juridicamente devidas, de valor certo, reconhecidas pelo governo e representativas de deficits passados que nao mais ocorrem no presente, tais como: parcelamentos de dividas junto ao INSS, FGTS, RPPS, fornecedores, empreiteiras, sentencas judiciais(principalmente as trabalhistas) posteriores a 05/05/2000 e dividas com companhias privadas, estaduais e federais de energia, agua e saneamento. | | | | | |
| 3. Para o exercicio de 2014 nao estao sendo considerados dentro da linha de Divida Consolidada os valores referentes aos contratos de PMAT e/ou RELUZ, conforme dispoe o paragrafo 3o., do art. 7o., da Resolucao do Senado N.43 de 2001 e suas atualizacoes. A partir do exercicio de 2015 os valores de PMAT e/ou RELUZ passarao a compor a linha de Divida Consolidada. | | | | | |
| Segue Quadro Demonstrativo com os valores de PMAT e/ou RELUZ: | | | | | |
| DETALHAMENTO | | SALDO | | | |
| | Em 31 Dezembro 2014 (a) | Em SET-OUT/2015 (b) | Em NOV-DEZ/2015 (c) | | |
| Programa de Modernizacao da Administracao Publica - PMAT | 0,00 | 0,00 | 0,00 | | |
| Programa de Iluminacao Publica - RELUZ | 0,00 | 0,00 | 0,00 | | |
| IZABEL CRISTINA C. LORENZETTI | | JULIO ANTONIO GONCALVES | | ADRIANO CARLOS PACCOLA | |
| PREFEITA MUNICIPAL | | DIRETOR DE FINANÇAS | | COORDENADOR DE CONTABILIDADE | |
| CPF-601.401.438-15 | | CPF-120.036.368-03 | | CRC-TC 1SP220.456/O-4 | |
| | | | | WAGNER JOSE RIBEIRO | |
| | | | | RESPONSÁVEL PELO CONTROLE INTERNO | |
| | | | | CPF-334.322.488-06 | |
| Publicado no jornal O Eco, no dia 30 de janeiro de 2016. Na página D8. Valor da publicação R\$ 368,89. | | | | | |

ENCHENTE

Doações poderão ser retiradas pela população de 1 a 4 de fevereiro

Diante de grande volume, materiais recebidos serão doados para população em geral; vítimas tem até hoje para retirar o que precisam



FOTO: GABRIEL COCHIVO/ECO

LOTADO – Mobilização foi grande e lotou Tonicão com doativos para vítimas de enchente

Da Redação

A Prefeitura Municipal, por meio da Diretoria de Assistência e Promoção Social, comunica que o atendimento às famílias atingidas pela enchente, no Tonicão, com roupas, calçados e produtos que ainda estão à disposição, será feito até este sábado, às 16h. Neste período, também serão atendidas as famílias encaminhadas pelo CRAS com roupas e calçados.

De 1 a 4 de fevereiro, o atendimento no Tonicão, com roupas e calçados, devido ao excesso de doações, passará a ser oferecido a população em

geral, das 8 às 16h. A Diretoria de Assistência orienta que os pais evitem levar as crianças. Haverá um tempo determinado para que haja organização na retirada dos itens.

A Diretoria de Assistência agradece a todas as pessoas que realizaram doações e que em muito ajudaram às famílias afetadas pela enchente dos dias 12 e 13. Também agradece aos servidores municipais e ao grande número de voluntários que se uniram a esta causa com o intuito de minimizar o sofrimento das pessoas que tiveram perdas com a enchente. (assessoria de comunicação)

EDUCAÇÃO

Alunos das escolas municipais voltam às aulas a partir da próxima semana

Em Macatuba, rede municipal inicia ano letivo na terça-feira; Lençóis começa na quinta

Elton Laud

A partir da próxima semana, milhares de estudantes de toda região iniciam a volta às aulas nas redes municipais de ensino. Macatuba será a primeira a receber os seus mais de 1,8 mil alunos, da Educação Infantil e do Ensino Fundamental I (1º ao 5º ano). As seis escolas municipais da cidade (Odila Galli Lista, Padre José Corsini, Waldomiro Fantini, Caic Cristo Rei, Desidério Minetto e Santo Antonio) abrem as portas na terça-feira, dia 2 de fevereiro.

Em Lençóis Paulista, o ano letivo começa na quinta-feira, dia 4, para os mais de 8 mil alunos atendidos em todas as 33 unidades entre creches, escolas de Educação

Infantil e Ensino Fundamental I (1º ao 5º ano) e Ensino Fundamental II (6º ao 9º ano). Nas creches, porém, as aulas não foram interrompidas no período de férias do restante da rede escolar.

As escolas que iniciam as

atividades são as EMEIs "Walt Disney", "Monteiro Lobato", "Prof. Yvonne Conti Capoani", "Maria Cordeiro Fernandes Orsi", "Prof. Marcellino Dayrell Queiroz", "Áurea Damasceno Bernardes", "Maria Tereza da Silva Coelho Jacon", "Prof.ª Amélia Benta do Nascimento Oliveira"; as EMEIFs "Irma Carrit", "Eliza Pereira de Barros", "Prof.ª Nelson Brollo" e "Philomena Briquesi Boso" (Alfredo Guedes); além das EMEFs "Luiz Zillo", "Prefeito Ézio Paccola", "Prof. Edwaldo Roque Bianchini", "Prof.ª Esperança de Oliveira", "Prof.ª Guiomar Fortunata Coneglian Borcat", "Prof.ª Idalina Canova de Barros", "Prof.ª Lina Bosi Canova", "Prof.ª Maria Zélia Camargo Prandini"

Já em Agudos, as escolas municipais só reabrem depois do carnaval, a partir do dia 11, segunda-feira. O mesmo acontece com as escolas da rede estadual de ensino, que iniciam o ano letivo apenas na segunda-feira, dia 15 de fevereiro.

Prefeitura Municipal de Macatuba

| CN-SIFPM | | MUNICIPIO DE MACATUBA - CONSOLIDADO | | | CONAM |
|--|--|--|--|----------|----------------|
| RELATORIO DE GESTAO FISCAL DEMONSTRATIVO SIMPLIFICADO DO RELATORIO DE GESTAO FISCAL - SEMESTRAL ORCAMENTOS FISCAL E DA SEGURIDADE SOCIAL | | | | | |
| Período de Referência : JANEIRO a DEZEMBRO/2015 - 2o. SEMESTRE | | | | R\$ 1,00 | |
| LRF, art. 48 - Anexo 6 | | VALOR | | | % SOBRE A RCL |
| DESPESA COM PESSOAL | | VALOR | | | % SOBRE A RCL |
| Despesa Total com Pessoal - DTP | | 23.184.683,42 | | | 46,71 |
| Limite Maximo (incisos I,II e III, art.20 da LRF) - < % > | | 26.799.240,90 | | | 54,00 |
| Limite Prudencial (unico, art. 22 da LRF) - < % > | | 25.459.278,85 | | | 51,30 |
| DIVIDA CONSOLIDADA | | VALOR | | | % SOBRE A RCL |
| Divida Consolidada Liquida | | -3.539.107,16 | | | -7,13 |
| Limite Definido por Resolucao do Senado Federal | | 59.553.868,66 | | | 120,00 |
| GARANTIAS DE VALORES | | VALOR | | | % SOBRE A RCL |
| Total das Garantias Concedidas | | 0,00 | | | 0,00 |
| Limite Definido por Resolucao do Senado Federal | | 10.918.209,25 | | | 22,00 |
| OPERACOES DE CREDITO | | VALOR | | | % SOBRE A RCL |
| Operacoes de Credito Internas e Externas | | 453.454,32 | | | 0,91 |
| Operacoes de Credito por Antecipacao da Receita | | 0,00 | | | 0,00 |
| Limite Definido p/ Senado Federal para Op. de Credito Externas e Internas | | 7.940.515,82 | | | 16,00 |
| Limite Definido p/ Senado Federal para Op. de Credito por Antec. da Receita | | 3.473.975,67 | | | 7,00 |
| RESTOS A PAGAR | | INSCRICAO EM RESTOS A PAGAR NAO PROCESSADOS DO EXERCICIO | DISPONIBILIDADE DE CAIXA LIQUIDA (ANTES DA INSCRICAO EM RESTOS A PAGAR NAO PROCESSADOS DO EXERCICIO) | | |
| Valor Total | | 0,00 | | | -134.045,37 |
| FONTE:CN-SIFPM - Sistema Integrado de Financas Publicas Municipais, Unidade responsavel- CONTABILIDADE | | | | | CONAM 3.0-2015 |
| Data da emissao 29/JAN/2016 e hora de emissao 14:31 | | | | | |

EDUCAÇÃO

FAAG celebra 14 anos de fundação na terça

Faculdade comemora crescimento com oito cursos superiores, MBAs, especializações e mais de mil alunos entre todos os seus programas educacionais

FOTO: DIVULGAÇÃO



EM FESTA - Instalações atuais da FAAG; ampliação do prédio foi entregue em janeiro do ano passado

Da Redação

A FAAG (Faculdade de Agudos) comemora seus 14 anos de fundação nesta terça-feira, dia 2 de fevereiro. Atualmente, a instituição possui mais de mil alunos, contabilizando os cursos de ensino superior, pós-graduação, capacitação e o Colégio FAAG.

No continente africano, a Faculdade atua há mais de sete anos com pós-graduações e con-

sultorias destinadas a vice-governadores e chefes de governo de Angola. Também recebe alunos angolanos e de outras regiões africanas para estudar no campus em Agudos. A instituição tem como mantenedores a socióloga Marcia Regina Vazzoler e o empresário Elvino Pimentel de Almeida Gouveia.

Em janeiro do ano passado, a instituição inaugurou sua primeira ampliação, um investimento de R\$ 3 milhões. O novo espaço

agrega uma nova biblioteca, que dobrou de tamanho, salas do setor administrativo, da direção, de coordenação, além de uma recepção e de um novo acesso para a entrada dos alunos. Um segundo piso também foi construído com novas e modernas salas de aulas.

Hoje, são oferecidos os cursos superiores de Administração, Pedagogia, Engenharia de Produção, Ciências Contábeis, RH, Logística, Letras e Análise de Sistemas. (Assessoria de imprensa)



Prefeitura Municipal de Lençóis Paulista



CN-SIFPM MUNICIPIO DE LENCOIS PAULISTA CONAM
 RELATORIO RESUMIDO DA EXECUCAO ORCAMENTARIA
 DEMONSTRATIVO DAS RECEITAS E DESPESAS PREVIDENCIARIAS DO REGIME PROPRIO DE PREVIDENCIA DOS SERVIDORES
 ORCAMENTO DA SEGURIDADE SOCIAL
 Período de Referência: JANEIRO a DEZEMBRO 2015 / BIMESTRE: NOVEMBRO-DEZEMBRO
 RREO - Anexo 4 (LRF, Art. 53, inciso II) Em Reais

| RECEITAS | PREVISAO INICIAL | PREVISAO ATUALIZADA | RECEITAS REALIZADAS | |
|--|----------------------|----------------------|----------------------|----------------------|
| | | | Ate o Bimestre/ 2015 | Ate o Bimestre/ 2014 |
| RECEITAS PREVIDENCIARIAS - RPPS (EXCETO INTRA-ORCAMENTARIAS) (I) | 20.243.900,00 | 27.911.760,20 | 27.911.760,20 | 17.476.538,26 |
| RECEITAS CORRENTES | 20.243.900,00 | 27.911.760,20 | 27.911.760,20 | 17.476.538,26 |
| Receita de Contribuicoes dos Segurados | 7.476.900,00 | 7.046.571,84 | 7.046.571,84 | 6.470.016,52 |
| Pessoal Civil | 7.470.500,00 | 7.040.498,92 | 7.040.498,92 | 6.442.006,08 |
| Ativo | 7.231.500,00 | 6.801.661,03 | 6.801.661,03 | 6.214.270,91 |
| Inativo | 192.000,00 | 192.689,04 | 192.689,04 | 179.143,81 |
| Pensionista | 47.000,00 | 46.148,85 | 46.148,85 | 48.591,36 |
| Outras Receitas de Contribuicoes | 6.400,00 | 6.072,92 | 6.072,92 | 28.010,44 |
| Receita Patrimonial | 12.200.000,00 | 20.467.868,12 | 20.467.868,12 | 10.472.734,29 |
| Receitas de Valores Mobiliarios | 12.200.000,00 | 20.467.868,12 | 20.467.868,12 | 10.472.734,29 |
| Outras Receitas Correntes | 567.000,00 | 397.320,24 | 397.320,24 | 533.787,45 |
| Compensacao Previdenciaria do RGPS para o RPPS | 550.000,00 | 372.666,43 | 372.666,43 | 519.687,45 |
| Demais Receitas Correntes | 17.000,00 | 24.653,81 | 24.653,81 | 14.100,00 |
| RECEITAS DE CAPITAL | | | | |
| RECEITAS PREVIDENCIARIAS - RPPS (INTRA-ORCAMENTARIAS) (II) | 13.257.100,00 | 12.823.357,21 | 12.823.357,21 | 11.046.314,03 |
| TOTAL DAS RECEITAS PREVIDENCIARIAS-RPPS (III)=(I+II) | 33.501.000,00 | 40.735.117,41 | 40.735.117,41 | 28.522.852,29 |

| DESPESAS | DOTACAO INICIAL | DOTACAO ATUALIZADA | DESPESAS EMPENHADAS | | DESPESAS LIQUIDADAS | | INSCRITAS EM RESTOS A PAGAR NAO PROCESSADOS | |
|---|----------------------|----------------------|----------------------|----------------------|----------------------|----------------------|---|-----------------|
| | | | Ate o Bimestre 2015 | Ate o Bimestre 2014 | Ate o Bimestre 2015 | Ate o Bimestre 2014 | Em 2015 | Em 2014 |
| DESPESAS PREVIDENCIARIAS - RPPS (EXCETO INTRA-ORCAMENTARIAS) (IV) | 14.187.000,00 | 14.357.000,00 | 12.967.300,98 | 10.504.561,71 | 12.954.541,81 | 10.489.025,09 | -2.777,45 | 2.949,72 |
| ADMINISTRACAO | 14.187.000,00 | 14.357.000,00 | 699.287,07 | 583.856,08 | 686.527,90 | 568.319,46 | -2.777,45 | 2.949,72 |
| Despesas Correntes | 14.082.000,00 | 14.252.000,00 | 691.777,07 | 583.406,58 | 679.017,90 | 567.869,96 | -2.777,45 | 2.949,72 |
| Despesas de Capital | 105.000,00 | 105.000,00 | 7.510,00 | 449,50 | 7.510,00 | 449,50 | | |
| PREVIDENCIA | | | 12.268.013,91 | 9.920.705,63 | 12.268.013,91 | 9.920.705,63 | | |
| Pessoal Civil | | | 12.268.013,91 | 9.920.705,63 | 12.268.013,91 | 9.920.705,63 | | |
| Aposentadorias | | | 10.129.573,21 | 8.112.869,90 | 10.129.573,21 | 8.112.869,90 | | |
| Pensoes | | | 2.138.440,70 | 1.807.835,73 | 2.138.440,70 | 1.807.835,73 | | |
| DESPESAS PREVIDENCIARIAS - RPPS (INTRA-ORCAMENTARIAS) (V) | 41.584,00 | 41.684,00 | 28.675,99 | 88.452,37 | 28.653,79 | 88.412,97 | -17,20 | 39,40 |
| TOTAL DAS DESPESAS PREVIDENCIARIAS-RPPS (VI)=(IV+V) | 14.228.584,00 | 14.398.684,00 | 12.995.976,97 | 10.593.014,08 | 12.983.195,60 | 10.577.438,06 | -2.794,65 | 2.989,12 |
| RESULTADO PREVIDENCIARIO - RPPS (VII)=(III-VI) | 19.272.416,00 | 26.336.433,41 | 27.739.140,44 | 17.929.838,21 | 27.751.921,81 | 17.945.414,23 | --- | --- |

| APORTES DE RECURSOS PARA O REGIME PROPRIO DE PREVIDENCIA DO SERVIDOR | APORTES REALIZADOS |
|--|--------------------|
| TOTAL DOS APORTES PARA O RPPS | 1.835.786,01 |
| Plano Financeiro | 0,00 |
| Recursos para Cobertura de Insuficiencias Financeiras | |
| Recursos para Formacao de Reserva | |
| Outros Aportes para o RPPS | |
| Plano Previdenciario | 1.835.786,01 |
| Recursos para Cobertura de Deficit Financeiro | |
| Recursos para Cobertura de Deficit Actuarial | |
| Outros Aportes para o RPPS | 1.835.786,01 |

| RESERVA ORCAMENTARIA DO RPPS | PREVISAO ORCAMENTARIA |
|------------------------------|-----------------------|
| Valor | 21.022.416,00 |

| BENS E DIREITOS DO RPPS | PERIODO DE REFERENCIA | |
|-------------------------|-----------------------|----------------|
| | 2015 | 2014 |
| Caixa | 0,00 | 0,00 |
| Bancos Conta Movimento | 1.075.888,06 | 146.022,23 |
| Investimentos | 210.304.959,56 | 181.496.667,76 |
| Outros Bens e Direitos | 2.667.462,63 | 0,00 |

| RECEITAS INTRA-ORCAMENTARIAS - RPPS | PREVISAO INICIAL | PREVISAO ATUALIZADA | RECEITAS REALIZADAS | |
|---|----------------------|----------------------|----------------------|----------------------|
| | | | Ate o Bimestre/ 2015 | Ate o Bimestre/ 2014 |
| RECEITAS CORRENTES (VIII) | 13.257.100,00 | 12.823.357,21 | 12.823.357,21 | 11.046.314,03 |
| Receita de Contribuicoes | 13.257.100,00 | 12.759.494,91 | 12.759.494,91 | 11.046.314,03 |
| Patronal | 13.257.100,00 | 12.759.494,91 | 12.759.494,91 | 11.046.314,03 |
| Pessoal Civil | 13.257.100,00 | 12.759.494,91 | 12.759.494,91 | 11.046.314,03 |
| Ativo | 13.257.100,00 | 12.759.494,91 | 12.759.494,91 | 11.046.314,03 |
| Outras Receitas Correntes | | 63.862,30 | 63.862,30 | |
| RECEITAS DE CAPITAL (IX) | | | | |
| TOTAL DAS RECEITAS PREVIDENCIARIAS INTRA-ORCAMENTARIAS (X)=(VIII+IX) | 13.257.100,00 | 12.823.357,21 | 12.823.357,21 | 11.046.314,03 |

| DESPESAS INTRA-ORCAMENTARIAS - RPPS | DOTACAO INICIAL | DOTACAO ATUALIZADA | DESPESAS EMPENHADAS | | DESPESAS LIQUIDADAS | | INSCRITAS EM RESTOS A PAGAR NAO PROCESSADOS | |
|--|------------------|--------------------|---------------------|---------------------|---------------------|---------------------|---|--------------|
| | | | Ate o Bimestre 2015 | Ate o Bimestre 2014 | Ate o Bimestre 2015 | Ate o Bimestre 2014 | Em 2015 | Em 2014 |
| ADMINISTRACAO (XI) | 41.584,00 | 41.684,00 | 28.675,99 | 88.452,37 | 28.653,79 | 88.412,97 | -17,20 | 39,40 |
| Despesas Correntes | 41.584,00 | 41.684,00 | 28.675,99 | 88.452,37 | 28.653,79 | 88.412,97 | -17,20 | 39,40 |
| TOTAL DAS DESPESAS PREVIDENCIARIAS INTRA-ORCAMENTARIAS (XII)=(XI) | 41.584,00 | 41.684,00 | 28.675,99 | 88.452,37 | 28.653,79 | 88.412,97 | -17,20 | 39,40 |

FONTE:CN-SIFPM - Sistema Integrado de Financas Publicas Municipais, Unidade responsavel- CONTABILIDADE
 Data da emissao 28/JAN/2016 e hora de emissao 15:31
 Os dados da entidade CAMARA MUNICIPAL foram extraídos do sistema FIORILLI S/C LTDA. - SOFTWARE
 Os dados da entidade SERVICIO AUTONOMO DE AGUA E ESGOTOS - SAAE foram extraídos do sistema CECAM

Notas:
 Durante o exercicio, somente as despesas liquidadas sao consideradas executadas. O controle no ultimo bimestre, foi direcionado para a coluna "Despesas Empenhadas", cujo valor devera ser igual a soma dos valores das colunas "Despesas Liquidadas" e "Inscritas em Restos a Pagar Nao Processados". Dessa forma, para maior transparencia, as despesas para fins de controle, estao segregadas em:
 a) Despesas liquidadas(executadas) sao aquelas em que houve a entrega do material ou servico, nos termos do artigo 63 da Lei 4.320/64;
 b) Despesas empenhadas mas nao liquidadas, inscritas em Restos a Pagar nao processados, consideradas liquidadas no encerramento do exercicio, por forca do artigo 35, inciso II da Lei 4.320/64.

IZABEL CRISTINA C. LORENZETTI
 PREFEITA MUNICIPAL
 CPF-601.401.438-15

JULIO ANTONIO GONCALVES
 DIRETOR DE FINANÇAS
 CPF-120.036.368-03

ADRIANO CARLOS PACCOLA
 COORDENADOR DE CONTABILIDADE
 CRC-TC 1SP220.456/O-4

WAGNER JOSE RIBEIRO
 RESPONSÁVEL PELO CONTROLE INTERNO
 CPF-334.322.488-06

Prefeitura Municipal de Lençóis Paulista

CN-SIFPM MUNICIPIO DE LENCOIS PAULISTA CONAM

RELATORIO RESUMIDO DA EXECUCAO ORCAMENTARIA
DEMONSTRATIVO DO RESULTADO PRIMARIO - ESTADOS, DISTRITO FEDERAL E MUNICIPIOS
ORCAMENTOS FISCAL E DA SEGURIDADE SOCIAL

Periodo de Referencia: JANEIRO a DEZEMBRO 2015 / BIMESTRE: NOVEMBRO-DEZEMBRO

RREO - ANEXO 6 (LRF, art. 53, inciso III) Em reais

| RECEITAS PRIMARIAS | PREVISAO ATUALIZADA | RECEITAS REALIZADAS | |
|--|---------------------|---------------------|---------------------|
| | | Ate o Bimestre/2015 | Ate o Bimestre/2014 |
| RECEITAS PRIMARIAS CORRENTES (I) | 186.888.659,48 | 185.466.780,29 | 177.792.111,48 |
| RECEITAS TRIBUTARIAS | 21.779.140,41 | 21.793.872,66 | 21.389.894,78 |
| IPTU | 4.506.893,38 | 4.521.625,73 | 4.176.175,71 |
| ISS | 9.598.921,76 | 9.598.921,76 | 9.804.817,78 |
| ITBI | 1.700.836,40 | 1.700.836,40 | 1.761.636,56 |
| IRRF | 3.927.925,54 | 3.927.925,54 | 3.706.936,97 |
| Outras Receitas Tributarias | 2.044.563,33 | 2.044.563,23 | 1.940.327,76 |
| RECEITAS DE CONTRIBUICOES | 21.969.966,71 | 22.113.655,99 | 19.602.948,27 |
| Receitas Previdenciarias | 19.806.066,75 | 19.806.066,75 | 17.516.330,55 |
| Outras Receitas de Contribuicoes | 2.163.899,96 | 2.307.589,24 | 2.086.617,72 |
| RECEITA PATRIMONIAL LIQUIDA | 53.173,23 | 53.173,07 | 48.985,76 |
| Receita Patrimonial | 22.219.355,26 | 23.227.271,86 | 12.719.052,23 |
| (-) Aplicacoes Financeiras | 22.166.182,03 | 23.174.098,79 | 12.670.066,47 |
| TRANSFERENCIAS CORRENTES | 118.204.258,99 | 118.035.114,88 | 116.306.291,03 |
| Cota-Parte do FPM | 21.206.242,36 | 21.206.242,36 | 20.235.483,28 |
| Cota-Parte do ICMS | 36.183.611,37 | 36.183.611,37 | 36.351.522,49 |
| Cota-Parte do IPVA | 8.097.584,91 | 8.097.584,91 | 7.657.591,35 |
| Convênios | 2.071.521,98 | 2.063.281,60 | 3.346.831,12 |
| Outras Transferencias Correntes | 50.645.298,37 | 50.484.394,64 | 48.714.862,79 |
| DEMAIS RECEITAS CORRENTES | 24.882.120,14 | 23.470.963,69 | 20.443.991,64 |
| Divida Ativa | 2.902.664,22 | 2.974.049,18 | 2.018.277,36 |
| Diversas Receitas Correntes | 21.979.455,92 | 20.496.914,51 | 18.425.714,28 |
| RECEITAS DE CAPITAL (II) | 3.881.411,36 | 3.870.540,89 | 4.389.034,80 |
| Operacoes de Credito (III) | 0,00 | 0,00 | 0,00 |
| Amortizacao de Empréstimos (IV) | 0,00 | 0,00 | 0,00 |
| Alienacao de Bens (V) | 295.195,62 | 203.412,13 | 202.850,00 |
| Transferencias de Capital | 3.586.215,74 | 3.667.128,76 | 4.186.184,80 |
| Convênios | 3.527.588,04 | 3.608.691,76 | 2.381.162,61 |
| Outras Transferencias Capital | 58.627,70 | 58.437,00 | 1.805.022,19 |
| Outras Receitas de Capital | 0,00 | 0,00 | 0,00 |
| RECEITAS PRIMARIAS DE CAPITAL (VI)=(II-III-IV-V) | 3.586.215,74 | 3.667.128,76 | 4.186.184,80 |
| RECEITA PRIMARIA TOTAL (VII)=(I + VI) | 190.474.875,22 | 189.133.909,05 | 181.978.296,28 |

| DESPESAS PRIMARIAS | DOTACAO ATUALIZADA | DESPESAS EMPENHADAS | | DESPESAS LIQUIDADAS | | INSCRITAS EM RESTOS A PAGAR NAO PROCESSADOS | |
|---|--------------------|---------------------|---------------------|---------------------|---------------------|---|----------------|
| | | Ate o Bimestre 2015 | Ate o Bimestre 2014 | Ate o Bimestre 2015 | Ate o Bimestre 2014 | Em 2015 | Em 2014 |
| DESPESAS CORRENTES (VIII) | 183.603.962,35 | 178.373.683,45 | 164.564.873,19 | 175.876.447,64 | 162.192.982,20 | 125.344,82 | -1.301.561,02 |
| Pessoal e Encargos Sociais | 102.924.362,46 | 100.048.814,81 | 91.356.499,20 | 100.048.220,58 | 91.355.939,90 | 34,93 | 559,30 |
| Juros e Encargos da Divida (IX) | 160.825,54 | 160.825,54 | 166.307,45 | 160.825,54 | 166.307,45 | 0,00 | 0,00 |
| Outras Despesas Correntes | 80.518.774,35 | 78.164.043,10 | 73.042.066,54 | 75.667.401,52 | 70.670.734,85 | 125.309,89 | -1.302.120,32 |
| DESPESAS PRIMARIAS CORRENTES (X)=(VIII-IX) | 183.443.136,81 | 178.212.857,91 | 164.398.565,74 | 175.715.622,10 | 162.026.674,75 | 125.344,82 | -1.301.561,02 |
| DESPESAS DE CAPITAL (XI) | 13.031.276,86 | 8.464.311,39 | 8.265.792,94 | 6.708.707,13 | 7.055.770,44 | 545.581,76 | -686.605,51 |
| Investimentos | 12.893.605,68 | 8.326.640,21 | 8.126.932,08 | 6.571.035,95 | 6.916.909,58 | 545.581,76 | -686.605,51 |
| Inversoes Financeiras | 10.000,00 | 10.000,00 | 20.000,00 | 10.000,00 | 20.000,00 | 0,00 | 0,00 |
| Concessao de Empréstimos (XII) | 0,00 | 0,00 | 0,00 | 0,00 | 0,00 | 0,00 | 0,00 |
| Aquis.de Titulo de Capital (XIII) | 0,00 | 0,00 | 0,00 | 0,00 | 0,00 | 0,00 | 0,00 |
| Demais Inversoes Financeiras | 10.000,00 | 10.000,00 | 20.000,00 | 10.000,00 | 20.000,00 | 0,00 | 0,00 |
| Amortizacao da Divida (XIV) | 127.671,18 | 127.671,18 | 118.860,86 | 127.671,18 | 118.860,86 | 0,00 | 0,00 |
| DESPESAS PRIMARIAS CAPITAL (XV)=(XI-XII-XIII-XIV) | 12.903.605,68 | 8.336.640,21 | 8.146.932,08 | 6.581.035,95 | 6.936.909,58 | 545.581,76 | -686.605,51 |
| RESERVA DE CONTINGENCIA (XVI) | 210.000,00 | 0,00 | 0,00 | 0,00 | 0,00 | 0,00 | 0,00 |
| RESERVA DO RPPS (XVII) | 20.852.316,00 | 0,00 | 0,00 | 0,00 | 0,00 | 0,00 | 0,00 |
| DESPESA PRIMARIA TOTAL (XVIII)=(X+XV+XVI+XVII) | 217.409.058,49 | 186.549.498,12 | 172.545.497,82 | 182.296.658,05 | 168.963.584,33 | 670.926,58 | -1.988.166,53 |
| RESULTADO PRIMARIO (XIX)=(VII-XVIII) | -26.934.183,27 | 2.584.410,93 | 9.432.798,46 | 6.837.251,00 | 13.014.711,95 | 188.462.982,47 | 183.966.462,81 |
| SALDOS DE EXERCICIOS ANTERIORES | | 5.508.751,59 | | 0,00 | | | |

| DISCRIMINACAO DA META FISCAL | VALOR |
|---|---------------|
| META DE RESULTADO PRIMARIO FIXADA NO ANEXO DE METAS FISCAIS DA LDO P/ O EXERCICIO DE REFERENCIA | -1.051.000,00 |

Notas:

Durante o exercicio, somente as despesas liquidadas sao consideradas executadas. O controle no ultimo bimestre, foi direcionado para a coluna "Despesas Empenhadas", cujo valor devera ser igual a soma dos valores das colunas "Despesas Liquidadas" e "Inscritas em Restos a Pagar Nao Processados". Dessa forma, para maior transparencia, as despesas para fins de controle, estao segregadas em:

- a) Despesas liquidadas(executadas) sao aquelas em que houve a entrega do material ou servico, nos termos do artigo 63 da Lei 4.320/64;
- b) Despesas empenhadas mas nao liquidadas, inscritas em Restos a Pagar nao processados, consideradas liquidadas no encerramento do exercicio, por forca do artigo 35, inciso II da Lei 4.320/64.

Notas complementares:

Dos valores das Receitas de Transferencias Correntes, foram deduzidos a parcela destinada a formacao do FUNDEB.
FONTE:CN-SIFPM - Sistema Integrado de Financas Publicas Municipais, Unidade responsavel- CONTABILIDADE

Data da emissao 28/JAN/2016 e hora de emissao 15:35

Os dados da entidade CAMARA MUNICIPAL

foram extraídos do sistema FIORILLI S/C LTDA. - SOFTWARE

Os dados da entidade SERVICO AUTONOMO DE AGUA E ESGOTOS - SAAE

foram extraídos do sistema CECAM

IZABEL CRISTINA C. LORENZETTI
PREFEITA MUNICIPAL
CPF-601.401.438-15

JULIO ANTONIO GONCALVES
DIRETOR DE FINANÇAS
CPF-120.036.368-03

ADRIANO CARLOS PACCOLA
COORDENADOR DE CONTABILIDADE
CRC-TC 1SP220.456/0-4

WAGNER JOSE RIBEIRO
RESPONSÁVEL PELO CONTROLE INTERNO
CPF-334.322.488-06

Publicado no jornal O Eco, no dia 30 de janeiro de 2016. Na página E2. Valor da publicação R\$ 501,58.



UM SENHOR JORNAL



ANUNCIE
3269-3311

| Prefeitura Municipal de Macatuba | | | |
|--|-----------------------------|----------------------------|--------------------|
| CN-SIFPM | MUNICIPIO DE MACATUBA | CONAM | |
| RELATORIO DE GESTAO FISCAL | | | |
| DEMONSTRATIVO DAS GARANTIAS E CONTRAGARANTIAS DE VALORES ORCAMENTOS FISCAL E DA SEGURIDADE SOCIAL | | | |
| Periodo de Referencia: JANEIRO a DEZEMBRO/2015 - 2o. SEMESTRE | | | |
| RGF - ANEXO 3 (LRF, art. 55, inciso I, alinea "c" e art. 40, par. 1o) | | | RS 1,00 |
| GARANTIAS CONCEDIDAS | SALDO DO EXERCICIO ANTERIOR | SALDO DO EXERCICIO DE 2015 | |
| | | Ate o 1o. Semestre | Ate o 2o. Semestre |
| EXTERNAS (I) | | | |
| Aval ou fianca em operacoes de credito | | | |
| Outras garantias nos Termos da LRF (1) | | | |
| INTERNAS (II) | | | |
| Aval ou fianca em operacoes de credito | | | |
| Outras garantias nos Termos da LRF (1) | | | |
| TOTAL GARANTIAS CONCEDIDAS (III) = (I + II) | 0,00 | 0,00 | 0,00 |
| RECEITA CORRENTE LIQUIDA - RCL (IV) | 44.258.679,66 | 50.093.820,34 | 49.628.223,89 |
| % DO TOTAL DAS GARANTIAS SOBRE A RCL | 0,00 | 0,00 | 0,00 |
| LIMITE DEFINIDO POR RESOLUCAO DO SENADO FEDERAL 22,00 % | 9.736.909,52 | 11.020.640,47 | 10.918.209,25 |
| LIMITE DE ALERTA (inciso III do par.1o. do art.59 da LRF) 19,80 % | 8.763.218,57 | 9.918.576,42 | 9.826.388,33 |
| CONTRAGARANTIAS RECEBIDAS | SALDO DO EXERCICIO ANTERIOR | SALDO DO EXERCICIO DE 2015 | |
| | | Ate o 1o. Semestre | Ate o 2o. Semestre |
| EXTERNAS (V) | | | |
| Aval ou fianca em operacoes de credito | | | |
| Outras garantias nos Termos da LRF (1) | | | |
| INTERNAS (VI) | | | |
| Aval ou fianca em operacoes de credito | | | |
| Outras garantias nos Termos da LRF (1) | | | |
| TOTAL CONTRAGARANTIAS RECEBIDAS (VII) = (V + VI) | 0,00 | 0,00 | 0,00 |
| MEDIDAS CORRETIVAS : | | | |
| FONTE:CN-SIFPM - Sistema Integrado de Financas Publicas Municipais, Unidade responsavel- CONTABILIDADE | | | |
| Data da emissao 29/JAN/2016 e hora de emissao 14:29 | | | |
| Nota: | | | |
| (1) Inclui garantias concedidas por meio de Fundos. | | | |

O ECO
REGIÃO DOMÍNIO TIETÊ
UM SENHOR JORNAL

facebook /facejornaloeeco

Curta nossa fanpage



ANUNCIE: (14) 3269-3311

Prefeitura Municipal de Lençóis Paulista

| RECEITAS | PREVISAO ATUALIZADA (a) | RECEITAS REALIZADAS (b) | SALDO A REALIZAR (c)=(a - b) |
|--|----------------------------|----------------------------|---------------------------------|
| RECEITAS DE ALIENACAO DE ATIVOS (I) | 302.253,25 | 210.469,73 | 91.783,52 |
| Receita de Alienacao de Bens Moveis | 201.383,39 | 109.600,00 | 91.783,39 |
| Receita de Alienacao de Bens Imoveis | 93.812,23 | 93.812,13 | 0,10 |
| Rendimento de Aplicacao Financeira | 7.057,63 | 7.057,60 | 0,03 |

| DESPESAS | DOTACAO ATUALIZADA | DESPESAS EMPENHADAS (d) | DESPESAS LIQUIDADAS | DESPESAS PAGAS (e) | DESP. INSCRITAS EM RESTOS A PAGAR NAO PROCESSADOS | PAGAMENTO DE RESTOS A PAGAR (f) | SALDO A PAGAR (g)=(d-e) |
|--|--------------------|----------------------------|---------------------|-----------------------|---|------------------------------------|----------------------------|
| APLICACAO DOS RECURSOS DA ALIENACAO DE ATIVOS(II) | * | 0,00 | 0,00 | 0,00 | 0,00 | 0,00 | 0,00 |
| Despesas de Capital | * | 0,00 | 0,00 | 0,00 | 0,00 | 0,00 | 0,00 |
| Investimentos | * | 0,00 | 0,00 | 0,00 | 0,00 | 0,00 | 0,00 |
| Inversoes Financeiras | * | 0,00 | 0,00 | 0,00 | 0,00 | 0,00 | 0,00 |
| Amortizacao da Divida | * | 0,00 | 0,00 | 0,00 | 0,00 | 0,00 | 0,00 |
| Despesas Correntes dos Regimes de Previdencia | * | 0,00 | 0,00 | 0,00 | 0,00 | 0,00 | 0,00 |
| Regime Proprio dos Servidores Publicos | * | 0,00 | 0,00 | 0,00 | 0,00 | 0,00 | 0,00 |

| SALDO FINANCEIRO A APLICAR | EXERCICIO 2014 (h) | EXERCICIO 2015 (i)=(Ib)-(Iie + IIf) | SALDO ATUAL (j)=(IIIh + IIIi) |
|----------------------------|-----------------------|--|----------------------------------|
| VALOR (III) | 0,00 | 210.469,73 | 210.469,73 |

CONAM 3.1-2015

FONTE:CN-SIFPM - Sistema Integrado de Financas Publicas Municipais, Unidade responsavel- CONTABILIDADE
 Data da emissao 28/JAN/2016 e hora de emissao 15:51
 Os dados da entidade CAMARA MUNICIPAL foram extraidos do sistema FIORILLI S/C LTDA. - SOFTWARE
 Os dados da entidade SERVICO AUTONOMO DE AGUA E ESGOTOS - SAAE foram extraidos do sistema CECAM

NOTAS:
 (*) Valores nao informados considerando que na Lei Orcamentaria, a discriminacao da despesa, quanto a sua natureza, foi elaborada por categoria economica, grupo de natureza de despesa e modalidade de aplicacao, nos termos do artigo 6o. da Portaria Interministerial STN/SOF No. 163/2001 e alteracoes posteriores.

| | | | |
|---|--|---|--|
| # IZABEL CRISTINA C. LORENZETTI PREFEITA MUNICIPAL CPF-601.401.438-15 | # JULIO ANTONIO GONCALVES DIRETOR DE FINANÇAS CPF-120.036.368-03 | # ADRIANO CARLOS PACCOLA COORDENADOR DE CONTABILIDADE CRC-TC 1SP220.456/O-4 | # WAGNER JOSE RIBEIRO RESPONSÁVEL PELO CONTROLE INTERNO CPF-334.322.488-06 |
|---|--|---|--|

Publicado no jornal O Eco, no dia 30 de janeiro de 2016. Na página E3. Valor da publicação R\$ 284,85.

Prefeitura Municipal de Lençóis Paulista

| RECEITAS | PREVISAO ATUALIZADA (a) | RECEITAS REALIZADAS (b) | SALDO NAO REALIZADO (c)=(a - b) |
|---|----------------------------|----------------------------|------------------------------------|
| RECEITAS DE OPERACOES DE CREDITO (I) (1) | 0,00 | 0,00 | 0,00 |

| DESPESAS | DOTACAO ATUALIZADA (d) | DESPESAS EMPENHADAS (e) | DESPESAS LIQUIDADAS | DESPESAS INSCRITAS EM RESTOS A PAGAR NAO PROCESSADOS | SALDO NAO EXECUTADO (f)=(d-e) |
|--|---------------------------|----------------------------|---------------------|--|----------------------------------|
| DESPESAS DE CAPITAL | 13.031.276,86 | 8.464.311,39 | 6.708.707,13 | 1.755.604,26 | 2.811.361,21 |
| (-) Incentivos Fiscais a Contribuinte | 0,00 | 0,00 | 0,00 | 0,00 | 0,00 |
| (-) Incentivos Fiscais a Contribuinte por Instituicoes Financeiras | 0,00 | 0,00 | 0,00 | 0,00 | 0,00 |
| DESPESA DE CAPITAL LIQUIDA (II) | 13.031.276,86 | 8.464.311,39 | 0,00 | 1.755.604,26 | 2.811.361,21 |
| | (a-d) | (b-e) | | | (c-f) |
| RESULTADO PARA APURACAO DA REGRA DE OURO (III)=(I - II) | -13.031.276,86 | -10.219.915,65 | | | -2.811.361,21 |

CONAM 3.0-2015

FONTE:CN-SIFPM - Sistema Integrado de Financas Publicas Municipais, Unidade responsavel- CONTABILIDADE
 Data da emissao 28/JAN/2016 e hora de emissao 15:49
 Os dados da entidade CAMARA MUNICIPAL foram extraidos do sistema FIORILLI S/C LTDA. - SOFTWARE
 Os dados da entidade SERVICO AUTONOMO DE AGUA E ESGOTOS - SAAE foram extraidos do sistema CECAM

NOTAS:
 (1) Operacoes de Credito descritas na CF, art.167, inciso III

| | | | |
|---|--|---|--|
| # IZABEL CRISTINA C. LORENZETTI PREFEITA MUNICIPAL CPF-601.401.438-15 | # JULIO ANTONIO GONCALVES DIRETOR DE FINANÇAS CPF-120.036.368-03 | # ADRIANO CARLOS PACCOLA COORDENADOR DE CONTABILIDADE CRC-TC 1SP220.456/O-4 | # WAGNER JOSE RIBEIRO RESPONSÁVEL PELO CONTROLE INTERNO CPF-334.322.488-06 |
|---|--|---|--|

Publicado no jornal O Eco, no dia 30 de janeiro de 2016. Na página E3. Valor da publicação R\$ 278,65.

O ECO

REGIÃO DO MÉDIO TIETÊ

UM SENHOR JORNAL

ANUNCIE: (14) 3269-3311

facebook /facejornaloeco

Curta nossa fanpage





Prefeitura Municipal de Lençóis Paulista



| MUNICIPIO DE LENCOIS PAULISTA | | | | | | | | | | | | |
|--|--|-------------------------|---------------------|----------------|---------------|--------------------------------|-------------------------|---------------------|---------------------|------------------|-------------------|-------------------|
| Relatorio Resumido da Execução Orcamentaria Demonstrativo dos Restos a Pagar por Poder e Orgao Orcamento Fiscal e da Seguridade Social | | | | | | | | | | | | |
| RREO - Anexo 7 (LRF, art. 53, inciso V) Período de Referência: JANEIRO a DEZEMBRO 2015 / BIMESTRE: NOVEMBRO-DEZEMBRO R\$ 1,00 | | | | | | | | | | | | |
| PODER / ORGAO | Restos a Pagar Processados e não Processados Liquidados em Exercícios Anteriores | | | | | Restos a Pagar Não Processados | | | | | | |
| | Inscritos | | Pagos | Cancelados | Saldo (a) | Inscritos | | Liquidados | Pagos | Cancelados | Saldo (b) | Saldo Total (a+b) |
| | Em Exercícios Anteriores | Em 31 de dezembro/ 2014 | | | | Em Exercícios Anteriores | Em 31 de dezembro/ 2014 | | | | | |
| EXECUTIVO | | | | | | | | | | | | |
| ADMINISTRACAO DIRETA | | | | | | | | | | | | |
| PREFEITURA MUNICIPAL | | | | | | | | | | | | |
| GABINETE DA PREFEITA | 0,00 | 8.054,98 | 8.054,98 | 0,00 | 0,00 | 0,00 | 23.144,23 | 19.119,63 | 19.119,63 | 0,00 | 4.024,60 | 4.024,60 |
| DIRETORIA ADMINISTRATIVA | 0,00 | 18.309,91 | 18.309,91 | 0,00 | 0,00 | 0,00 | 17.549,98 | 17.527,49 | 17.527,49 | 0,00 | 22,49 | 22,49 |
| DIRETORIA DE FINANÇAS | 0,00 | 19.882,87 | 19.882,87 | 0,00 | 0,00 | 0,00 | 5.291,36 | 5.291,36 | 5.291,36 | 0,00 | 0,00 | 0,00 |
| DIRETORIA DE EDUCACAO | 0,00 | 361.487,31 | 361.487,31 | 0,00 | 0,00 | 0,00 | 1.013.182,11 | 1.004.377,86 | 1.004.377,86 | 0,00 | 8.804,25 | 8.804,25 |
| DIRETORIA DE ASSISTENCIA E PROMOCAO | 0,00 | 42.338,47 | 42.234,47 | 0,00 | 104,00 | 0,00 | 414.529,54 | 241.527,98 | 241.527,98 | 0,00 | 173.001,56 | 173.105,56 |
| DIRETORIA DE OBRAS E INFRAESTRUTUR | 0,00 | 162.295,59 | 162.295,59 | 0,00 | 0,00 | 38.485,52 | 289.672,21 | 309.405,65 | 309.405,65 | 0,00 | 18.752,08 | 18.752,08 |
| DIRETORIA DE PLANEJAMENTO E URBANI | 0,00 | 8.886,36 | 8.886,36 | 0,00 | 0,00 | 0,00 | 665,00 | 665,00 | 665,00 | 0,00 | 0,00 | 0,00 |
| DIRETORIA DE AGRICULTURA E MEIO AM | 0,00 | 35.316,19 | 35.316,19 | 0,00 | 0,00 | 12.787,80 | 189.491,24 | 194.788,07 | 194.788,07 | 0,00 | 7.490,97 | 7.490,97 |
| DIRETORIA DE ESPORTES | 0,00 | 15.900,87 | 15.900,87 | 0,00 | 0,00 | 400.286,57 | 76.100,26 | 206.489,80 | 206.489,80 | 0,00 | 269.897,03 | 269.897,03 |
| DIRETORIA DE CULTURA | 0,00 | 26.509,51 | 26.509,51 | 0,00 | 0,00 | 0,00 | 34.967,30 | 32.109,14 | 32.109,14 | 0,00 | 2.858,16 | 2.858,16 |
| DIRETORIA JURIDICA | 0,00 | 9.032,04 | 9.032,04 | 0,00 | 0,00 | 0,00 | 18.828,09 | 18.828,09 | 18.828,09 | 0,00 | 0,00 | 0,00 |
| DIRETORIA DE SAUDE | 0,00 | 363.525,58 | 363.180,58 | 0,00 | 345,00 | 89.757,62 | 482.357,16 | 520.131,26 | 520.131,26 | 0,00 | 51.983,52 | 52.328,52 |
| DIRETORIA DE RECURSOS HUMANOS | 0,00 | 85.595,80 | 85.595,80 | 0,00 | 0,00 | 0,00 | 46.640,75 | 44.976,41 | 44.976,41 | 0,00 | 1.664,34 | 1.664,34 |
| DIRETORIA DESENV.GERACAO EMPREGO E | 0,00 | 20.159,00 | 20.159,00 | 0,00 | 0,00 | 2.457,00 | 290.701,92 | 289.577,30 | 289.577,30 | 0,00 | 3.581,62 | 3.581,62 |
| ENCARGOS GERAIS DO MUNICIPIO | 0,00 | 13.624,48 | 13.624,48 | 0,00 | 0,00 | 0,00 | 85.105,73 | 72.647,06 | 72.647,06 | 0,00 | 12.458,67 | 12.458,67 |
| DIRETORIA DE TECNOLOGIA DA INFORMA | 0,00 | 18.236,53 | 18.236,53 | 0,00 | 0,00 | 0,00 | 13.608,86 | 2.721,00 | 2.721,00 | 0,00 | 10.887,86 | 10.887,86 |
| DIRETORIA DE SUPRIMENTOS | 0,00 | 6.535,78 | 6.535,78 | 0,00 | 0,00 | 0,00 | 1.980,87 | 1.583,96 | 1.583,96 | 0,00 | 396,91 | 396,91 |
| TOTAL DA PREFEITURA | 0,00 | 1.215.691,27 | 1.215.242,27 | -104,00 | 553,00 | 543.774,51 | 3.003.816,61 | 2.981.767,06 | 2.981.767,06 | -82,10 | 565.906,16 | 566.459,16 |
| ADMINISTRACAO INDIRETA | | | | | | | | | | | | |
| CENTRO MUNICIPAL DE FORMACAO PROFESS | 0,00 | 0,00 | 0,00 | 0,00 | 0,00 | 0,00 | 25.176,82 | 24.296,82 | 24.296,82 | -880,00 | 1.760,00 | 1.760,00 |
| SERVICO AUTONOMO DE AGUA E ESGOTOS - | 0,00 | 460.461,65 | 460.461,65 | 0,00 | 0,00 | 148.073,28 | 537.344,04 | 497.594,49 | 497.594,49 | -6.122,56 | 193.945,39 | 193.945,39 |
| INSTITUTO PREVIDENCIA MUNICIPAL LENC | 0,00 | 0,00 | 0,00 | 0,00 | 0,00 | 0,00 | 15.576,02 | 15.576,02 | 15.576,02 | 0,00 | 0,00 | 0,00 |
| TOTAL (III)=(I + II) | 0,00 | 1.676.152,92 | 1.675.703,92 | -104,00 | 553,00 | 691.847,79 | 3.581.913,49 | 3.519.234,39 | 3.519.234,39 | -7.084,66 | 761.611,55 | 762.164,55 |

FONTE: CN-SIFPM - Sistema Integrado de Finanças Públicas Municipais, Unidade responsável- CONTABILIDADE
 Data da emissão 28/JAN/2016 e hora de emissão 15:46
 Os dados da entidade CAMARA MUNICIPAL foram extraídos do sistema FLORILLI S/C LTDA. - SOFTWARE
 Os dados da entidade SERVIÇO AUTÔNOMO DE AGUA E ESGOTOS - SAAE foram extraídos do sistema CECAM

IZABEL CRISTINA C. LORENZETTI PREFEITA MUNICIPAL CPF-601.401.438-15
 JULIO ANTONIO GONCALVES DIRETOR DE FINANÇAS CPF-120.036.368-03
 ADRIANO CARLOS PACCOLA COORDENADOR DE CONTABILIDADE CRC-TC 1SP220.456/O-4
 WAGNER JOSE RIBEIRO RESPONSÁVEL PELO CONTROLE INTERNO CPF-334.322.488-06

Publicado no jornal O Eco, no dia 30 de janeiro 2016. Na página E4. Valor da publicação R\$ 306,11.



Prefeitura Municipal de Lençóis Paulista



| MUNICIPIO DE LENCOIS PAULISTA - PODER EXECUTIVO | | |
|--|----------------|---|
| RELATORIO DE GESTAO FISCAL DEMONSTRATIVO DA DESPESA COM PESSOAL ORCAMENTOS FISCAL E DA SEGURIDADE SOCIAL | | |
| Período de Referência: JANEIRO a DEZEMBRO/2015 - 3o. QUADRIMESTRE | | |
| R\$ 1,00 | | |
| DESPESA COM PESSOAL | LIQUIDADAS (a) | INSCRITAS EM RESTOS A PAGAR NÃO PROCES. (b) |
| DESPESA BRUTA COM PESSOAL (I) | 99.581.887,31 | 594,23 |
| Pessoal Ativo | 85.307.380,81 | 594,23 |
| Pessoal Inativo e Pensionistas | 14.274.506,50 | |
| Outras Despesas de Pessoal decorrentes de Contratos de Terceirizacao (par.1o. do art.18 da LRF) | | |
| DESPESAS NÃO COMPUTADAS (paragrafo 1o. do art. 19, da LRF) (II) | 12.921.894,91 | |
| Indenizacoes por Demissao e Incentivos a Demissao Voluntaria | 653.881,00 | |
| Decorrentes de Decisao Judicial de periodo anterior ao da apuracao | | |
| Despesas de Exercicios Anteriores de periodo anterior ao da apuracao | | |
| Inativos e Pensionistas com Recursos Vinculados | 12.268.013,91 | |
| DESPESA LIQUIDA COM PESSOAL (III) = (I - II) | 86.659.992,40 | 0,00 |
| APURACAO DO CUMPRIMENTO DO LIMITE LEGAL | VALOR | % SOBRE A RCL |
| RECEITA CORRENTE LIQUIDA - RCL (IV) | 187.922.206,75 | --- |
| DESPESA TOTAL COM PESSOAL - DTP (V)=(IIIa + IIIb) | 86.659.992,40 | 46,11 |
| LIMITE MAXIMO (VI) (incisos I, II e III, art. 20 da LRF) | 101.477.991,64 | 54,00 |
| LIMITE PRUDENCIAL (VII) =(0,95 x VI) (paragrafo unico, art.22 da LRF) | 96.404.092,06 | 51,30 |
| LIMITE DE ALERTA (VIII)=(0,90 x VI) (inciso II do paragrafo 1o. do artigo 59 da LRF) | 91.330.192,48 | 48,60 |

FONTE: CN-SIFPM - Sistema Integrado de Finanças Públicas Municipais, Unidade responsável- CONTABILIDADE
 Data da emissão 28/JAN/2016 e hora de emissão 16:22
 Os dados da entidade CAMARA MUNICIPAL foram extraídos do sistema FLORILLI S/C LTDA. - SOFTWARE
 Os dados da entidade SERVIÇO AUTÔNOMO DE AGUA E ESGOTOS - SAAE foram extraídos do sistema CECAM

Nota 1: Durante o exercício, somente as despesas liquidadas são consideradas executadas. No encerramento do exercício, as despesas não liquidadas inscritas em Restos a Pagar não processados são também consideradas executadas. Dessa forma, para maior transparência, as despesas executadas estão segregadas em:
 a) Despesas liquidadas, consideradas aquelas em que houve a entrega do material ou serviço, nos termos do art.63 da Lei 4.320/64;
 b) Despesas empenhadas mas não liquidadas, inscritas em Restos a Pagar não processados, consideradas liquidadas no encerramento do exercício do exercício, por força do inciso II do artigo 35 da Lei 4.320/64.

Nota 2: A partir de janeiro/2013, por definição do TCEP, a linha "Pessoal Ativo" voltara a considerar as despesas com PASEP;
 Nota 3: A partir de janeiro/2013, a linha "Inativos e Pensionistas c/ Rec. Vinculados" será composta por todas as despesas classificadas na Classificações Econômicas de Despesa (CND) 3.1.90.01.XX, 3.1.90.03.XX e 3.1.90.05.XX, liquidadas pela Entidade Gestora de Previdência do Município, deduzidos os repasses recebidos pela mesma entidade gestora a título de: Repasse para cobertura de insuficiência financeira (Plano Financeiro) e Repasse para cobertura de déficit financeiro (Plano Previdenciário).

IZABEL CRISTINA C. LORENZETTI PREFEITA MUNICIPAL CPF-601.401.438-15
 JULIO ANTONIO GONCALVES DIRETOR DE FINANÇAS CPF-120.036.368-03
 ADRIANO CARLOS PACCOLA COORDENADOR DE CONTABILIDADE CRC-TC 1SP220.456/O-4
 WAGNER JOSE RIBEIRO RESPONSÁVEL PELO CONTROLE INTERNO CPF-334.322.488-06

Publicado no jornal O Eco, no dia 30 de janeiro 2016. Na página E4. Valor da publicação R\$ 201,66.

ASSINE

O ECO

REGIÃO DO MÉDIO TIETÊ

UM SENHOR JORNAL

ASSINATURA ANUAL

R\$100,00

EM APENAS 2 PAGAMENTOS DE

R\$50,00

Edições de Quarta e Sábado

(14) 3269-3311

Rua Geraldo Pereira de Barros, 948
Centro - Lençóis Paulista

O ECO

REGIÃO DO MÉDIO TIETÊ

UM SENHOR JORNAL

Prefeitura Municipal de Lençóis Paulista

| CN-SIFPM | | MUNICIPIO DE LENCOIS PAULISTA - PODER EXECUTIVO | | | | CONAM | |
|---|--------------------------|---|-----------------------------|--------------|--|---|--|
| RELATORIO DE GESTAO FISCAL DEMONSTRATIVO DOS RESTOS A PAGAR ORCAMENTO FISCAL E DA SEGURIDADE SOCIAL Periodo de Referencia: JANEIRO a DEZEMBRO/2015 | | | | | | | |
| RGF - ANEXO 6 (LRF, art.55, inciso III, alinea "b") | | | | | | | |
| DESTINACAO DE RECURSOS | RESTOS A PAGAR | | | | DISPONIBILIDADE DE CAIXA LIQUIDA (ANTES DA INSCRICAO EM RESTOS A PAGAR NAO PROCESSADOS DO EXERCICIO) | EMPENHOS NAO LIQUIDADOS CANCELADOS (NAO INSCRITOS POR INSUFICIENCIA FINANCEIRA) | |
| | Liquidados e Nao Pagos | | Empenhados e Nao Liquidados | | | | |
| | De Exercicios Anteriores | Do Exercicio | De Exercicios Anteriores | Do Exercicio | | | |
| TESOURO | 0,00 | 2.894.750,77 | 28.536,17 | 545.613,86 | -1.595.903,45 | 0,00 | |
| geral total | 0,00 | 5.763,39 | 28.096,17 | 0,00 | 701.069,15 | 0,00 | |
| cide - contrib. de interv. no dominio economico | 0,00 | 11.470,19 | 0,00 | 15.602,26 | 25.210,05 | 0,00 | |
| educacao | 0,00 | 1.693.701,72 | 0,00 | 2.166,90 | -1.569.721,61 | 0,00 | |
| saude | 0,00 | 1.183.815,47 | 440,00 | 527.844,70 | -1.175.836,83 | 0,00 | |
| assistencia social | 0,00 | 0,00 | 0,00 | 0,00 | 423.375,79 | 0,00 | |
| TRANSFERENCIAS E CONVENIOS ESTADUAIS - VINCULADOS | 0,00 | 1.402.335,98 | 187.712,54 | 722.320,06 | 1.083.395,03 | 0,00 | |
| geral total | 0,00 | 4.844,65 | 187.712,54 | 324.950,14 | 351.134,84 | 0,00 | |
| educacao | 0,00 | 0,00 | 0,00 | 22,70 | 39.998,44 | 0,00 | |
| educacao - fundeb | 0,00 | 1.356.181,43 | 0,00 | 303.171,60 | 474.629,57 | 0,00 | |
| saude | 0,00 | 35.531,20 | 0,00 | 1.652,69 | 94.312,35 | 0,00 | |
| assistencia social | 0,00 | 5.778,70 | 0,00 | 92.522,93 | 123.319,83 | 0,00 | |
| RECURSOS PROPRIOS DE FDS ESPECIAIS DE DESPESA - V | 0,00 | 27.935,61 | 1.047,64 | 346.141,58 | 777.603,06 | 0,00 | |
| geral total | 0,00 | 17.806,47 | 1.047,64 | 208.197,91 | 46.719,27 | 0,00 | |
| saude | 0,00 | 6.067,88 | 0,00 | 0,00 | -6.067,88 | 0,00 | |
| transito | 0,00 | 967,07 | 0,00 | 21.699,76 | 304.919,42 | 0,00 | |
| assistencia social | 0,00 | 3.094,19 | 0,00 | 116.243,91 | 432.032,25 | 0,00 | |
| RECURSOS PROPRIOS DA ADMINISTRACAO INDIRETA | 0,00 | 742.132,23 | 91.475,61 | 1.546.115,48 | 13.668.428,95 | 0,00 | |
| geral total | 0,00 | 742.132,23 | 91.475,61 | 1.546.115,48 | 13.668.428,95 | 0,00 | |
| TRANSFERENCIAS E CONVENIOS FEDERAIS - VINCULADOS | 0,00 | 620.286,32 | 221.391,14 | 791.238,77 | 1.514.355,91 | 0,00 | |
| geral total | 0,00 | 10.250,01 | 205.252,42 | 161.073,21 | 127.784,88 | 0,00 | |
| educacao | 0,00 | 213.154,33 | 0,00 | 497.339,79 | 833.045,13 | 0,00 | |
| saude | 0,00 | 384.054,27 | 16.120,12 | 119.308,51 | 507.910,01 | 0,00 | |
| assistencia social | 0,00 | 12.827,71 | 18,60 | 13.517,26 | 45.615,89 | 0,00 | |
| TOTAL DOS RECURSOS VINCULADOS (I) | 0,00 | 5.687.440,91 | 530.163,10 | 3.951.429,75 | 15.447.879,50 | 0,00 | |
| TESOURO | 0,00 | 3.122.670,08 | 21.847,81 | 288.628,95 | -163.030,09 | 0,00 | |
| geral | 0,00 | 3.122.670,08 | 21.847,81 | 288.628,95 | -287.013,43 | 0,00 | |
| alienacao de bens | 0,00 | 0,00 | 0,00 | 0,00 | 123.983,34 | 0,00 | |
| TOTAL DOS RECURSOS NAO VINCULADOS (II) | 0,00 | 3.122.670,08 | 21.847,81 | 288.628,95 | -163.030,09 | 0,00 | |
| TOTAL (III) = (I + II) | 0,00 | 8.810.110,99 | 552.010,91 | 4.240.058,70 | 15.284.849,41 | 0,00 | |
| REGIME PROPRIO DE PREVIDENCIA DOS SERVIDORES | 0,00 | 1.051.626,82 | | 12.781,37 | 24.261,24 | | |

FONTE:CN-SIFPM - Sistema Integrado de Finanzas Publicas Municipais, Unidade responsavel- CONTABILIDADE
 Data da emissao 28/JAN/2016 e hora de emissao 16:29
 Os dados da entidade CAMARA MUNICIPAL foram extraidos do sistema FIORILLI S/C LTDA. - SOFTWARE
 Os dados da entidade SERVICO AUTONOMO DE AGUA E ESGOTOS - SAAE foram extraidos do sistema CECAM
 Nota (1): A disponibilidade de caixa do RPPS esta comprometida com o Passivo Atuarial.

IZABEL CRISTINA C. LORENZETTI PREFEITA MUNICIPAL CPF-601.401.438-15
 JULIO ANTONIO GONCALVES DIRETOR DE FINANÇAS CPF-120.036.368-03
 ADRIANO CARLOS PACCOLA COORDENADOR DE CONTABILIDADE CRC-TC 1SP220.456/0-4
 WAGNER JOSE RIBEIRO RESPONSÁVEL PELO CONTROLE INTERNO CPF-334.322.488-06

Publicado no jornal O Eco, no dia 30 de janeiro 2016. Na página E5. Valor da publicação R\$ 260,08.

Câmara Municipal de Macatuba

| CN-SIFPM | | MUNICIPIO DE MACATUBA - PODER LEGISLATIVO | | | | CONAM | |
|--|--|--|--|--|--|-------|--|
| ENTIDADE: CAMARA MUNICIPAL RELATORIO DE GESTAO FISCAL DEMONSTRATIVO SIMPLIFICADO DO RELATORIO DE GESTAO FISCAL - QUADRIMESTRAL ORCAMENTOS FISCAL E DA SEGURIDADE SOCIAL Periodo de Referencia : JANEIRO a DEZEMBRO/2015 - 3o. QUADRIMESTRE | | | | | | | |
| LRF, art. 48 - Anexo 6 | | | | | | | |
| DESPESA COM PESSOAL | | VALOR | | % SOBRE A RCL | | | |
| Despesa Total com Pessoal - DTP | | 1.126.240,34 | | 2,26 | | | |
| Limite Maximo (incisos I,II e III, art.20 da LRF) - < % > | | 2.977.693,43 | | 6,00 | | | |
| Limite Prudencial (unico, art. 22 da LRF) - < % > | | 2.828.808,76 | | 5,70 | | | |
| RESTOS A PAGAR | | INSCRICAO EM RESTOS A PAGAR NAO PROCESSADOS DO EXERCICIO | | DISPONIBILIDADE DE CAIXA LIQUIDA (ANTES DA INSCRICAO EM RESTOS A PAGAR NAO PROCESSADOS DO EXERCICIO) | | | |
| Valor Total | | 0,00 | | 0,00 | | | |

FONTE:CN-SIFPM - Sistema Integrado de Finanzas Publicas Municipais, Unidade responsavel- CONTABILIDADE
 Data da emissao 29/JAN/2016 e hora de emissao 11:47
 CONAM 3.0-2015



O ECO
 UM SENHOR JORNAL
 ANUNCIE: (14) 3269-3311
 facebook /facejornaloeo
 Curta nossa fanpage

Prefeitura Municipal de Lençóis Paulista

| CN-SIFPM | | MUNICIPIO DE LENCOIS PAULISTA - PODER EXECUTIVO | | | | CONAM | |
|--|--|--|--|--|--|-------|--|
| RELATORIO DE GESTAO FISCAL DEMONSTRATIVO SIMPLIFICADO DO RELATORIO DE GESTAO FISCAL - QUADRIMESTRAL ORCAMENTOS FISCAL E DA SEGURIDADE SOCIAL Periodo de Referencia : JANEIRO a DEZEMBRO/2015 - 3o. QUADRIMESTRE | | | | | | | |
| LRF, art. 48 - Anexo 6 | | | | | | | |
| DESPESA COM PESSOAL | | VALOR | | % SOBRE A RCL | | | |
| Despesa Total com Pessoal - DTP | | 86.660.586,63 | | 46,11 | | | |
| Limite Maximo (incisos I,II e III, art.20 da LRF) - < % > | | 101.477.991,64 | | 54,00 | | | |
| Limite Prudencial (unico, art. 22 da LRF) - < % > | | 96.404.092,06 | | 51,30 | | | |
| DIVIDA CONSOLIDADA | | VALOR | | % SOBRE A RCL | | | |
| Divida Consolidada Liquida | | -12.866.757,04 | | -6,84 | | | |
| Limite Definido por Resolucao do Senado Federal | | 225.506.648,10 | | 120,00 | | | |
| GARANTIAS DE VALORES | | VALOR | | % SOBRE A RCL | | | |
| Total das Garantias Concedidas | | 0,00 | | 0,00 | | | |
| Limite Definido por Resolucao do Senado Federal | | 41.342.885,48 | | 22,00 | | | |
| OPERACOES DE CREDITO | | VALOR | | % SOBRE A RCL | | | |
| Operacoes de Credito Internas e Externas | | 0,00 | | 0,00 | | | |
| Operacoes de Credito por Antecipacao da Receita | | 0,00 | | 0,00 | | | |
| Limite Definido p/ Senado Federal para Op. de Credito Externas e Internas | | 30.067.553,08 | | 16,00 | | | |
| Limite Definido p/ Senado Federal para Op. de Credito por Antec. da Receita | | 13.154.554,47 | | 7,00 | | | |
| RESTOS A PAGAR | | INSCRICAO EM RESTOS A PAGAR NAO PROCESSADOS DO EXERCICIO | | DISPONIBILIDADE DE CAIXA LIQUIDA (ANTES DA INSCRICAO EM RESTOS A PAGAR NAO PROCESSADOS DO EXERCICIO) | | | |
| Valor Total | | 4.252.840,07 | | 15.284.849,41 | | | |

FONTE:CN-SIFPM - Sistema Integrado de Finanzas Publicas Municipais, Unidade responsavel- CONTABILIDADE
 Data da emissao 28/JAN/2016 e hora de emissao 16:33
 Os dados da entidade CAMARA MUNICIPAL foram extraidos do sistema FIORILLI S/C LTDA. - SOFTWARE
 Os dados da entidade SERVICO AUTONOMO DE AGUA E ESGOTOS - SAAE foram extraidos do sistema CECAM
 CONAM 3.0-2015

IZABEL CRISTINA C. LORENZETTI PREFEITA MUNICIPAL CPF-601.401.438-15
 JULIO ANTONIO GONCALVES DIRETOR DE FINANÇAS CPF-120.036.368-03
 ADRIANO CARLOS PACCOLA COORDENADOR DE CONTABILIDADE CRC-TC 1SP220.456/0-4
 WAGNER JOSE RIBEIRO RESPONSÁVEL PELO CONTROLE INTERNO CPF-334.322.488-06

Publicado no jornal O Eco, no dia 30 de janeiro 2016. Na página E5. Valor da publicação R\$ 191,82.

Prefeitura Municipal de Areiópolis

Prefeitura Municipal de Areiópolis - SP
RELATÓRIO DE GESTÃO FISCAL
DEMONSTRATIVO DA DÍVIDA CONSOLIDADA LÍQUIDA
ORÇAMENTOS FISCAL E DA SEGURIDADE SOCIAL
Janeiro a Dezembro de 2015

RGF - ANEXO 2 (LRF, art.55, inciso I, alínea "b")

R\$ 1,00

| DÍVIDA CONSOLIDADA | SALDO DO EXERCÍCIO ANTERIOR | SALDO DO EXERCÍCIO DE 2015 | | |
|---|-----------------------------|----------------------------|-----------------------|-----------------------|
| | | Até o 1º Quadrimestre | Até o 2º Quadrimestre | Até o 3º Quadrimestre |
| DÍVIDA CONSOLIDADA - DC (I) | 91.936,69 | 91.936,69 | 59.391,12 | 11.912,43 |
| Divida Mobiliária | - | - | - | - |
| Divida Contratual | 91.936,69 | 91.936,69 | 59.391,12 | 11.912,43 |
| Interna | 91.936,69 | 91.936,69 | 59.391,12 | 11.912,43 |
| Externa | - | - | - | - |
| Precatórios Posteriores a 05/05/2000 (Inclusive) - Vencidos e não Pagos | - | - | - | - |
| Demais Dívidas | - | - | - | - |
| DEDUÇÕES (II)' | 3.264.125,58 | 4.372.280,61 | 3.190.791,58 | 2.485.156,45 |
| Disponibilidade de Caixa Bruta | 5.832.741,48 | 7.369.331,55 | 6.468.633,60 | 5.107.186,99 |
| Demais Haveres Financeiros | - | - | - | - |
| (-) Restos a Pagar Processados (Exceto Precatórios) | 2.568.615,90 | 2.997.050,94 | 3.277.842,02 | 2.622.030,54 |
| DÍVIDA CONSOLIDADA LÍQUIDA - DCL (III) = (I - II) | -3.172.188,89 | -4.280.343,92 | -3.131.400,46 | -2.473.244,02 |
| RECEITA CORRENTE LÍQUIDA - RCL | 24.721.509,85 | 24.826.029,82 | 24.738.019,61 | 25.231.210,58 |
| % DA DC SOBRE A RCL (I/RCL) | 0,37 | 0,37 | 0,24 | 0,05 |
| % DA DCL SOBRE A RCL (III/RCL) | -12,83 | -17,24 | -12,66 | -9,80 |

LIMITE DEFINIDO POR RESOLUÇÃO DO SENADO FEDERAL - <0,00%>

LIMITE DE ALERTA (inciso III do § 1º do art. 59 da LRF - <0,00%>

| DETALHAMENTO DA DÍVIDA CONTRATUAL | | | | |
|---|--------------|--------------|--------------|--------------|
| DÍVIDA CONTRATUAL(IV = V + VI + VII + VIII) | 91.936,69 | 91.936,69 | 59.391,12 | 11.912,43 |
| DÍVIDA DE PPP(V) | - | - | - | - |
| PARCELAMENTO DE DÍVIDAS(VI) | - | - | - | - |
| De Tributos | - | - | - | - |
| De Contribuições Sociais | - | - | - | - |
| Previdenciárias | - | - | - | - |
| Demais Contribuições Sociais | - | - | - | - |
| Do FTGS | - | - | - | - |
| Com Instituição Não Financeira | - | - | - | - |
| DÍVIDA COM INSTITUIÇÃO FINANCEIRA(VII) | - | - | - | - |
| Interna | - | - | - | - |
| Externa | - | - | - | - |
| DEMAIS DÍVIDAS CONTRATUAIS(VIII) | 91.936,69 | 91.936,69 | 59.391,12 | 11.912,43 |
| OUTROS VALORES NÃO INTEGRANTES DA DC | | | | |
| PRECATÓRIOS ANTERIORES A 05/05/2000 | - | - | - | - |
| INSUFICIÊNCIA FINANCEIRA | - | - | - | - |
| DEPÓSITOS | - | - | - | - |
| RP NÃO-PROCESSADOS DE EXERCÍCIOS ANTERIORES | 1.469.308,80 | 2.902.981,65 | 3.026.395,95 | 1.811.999,76 |
| ANTECIPAÇÕES DE RECEITA ORÇAMENTÁRIA - ARO | - | - | - | - |

| REGIME PREVIDENCIÁRIO | | | | |
|--|-----------------------------|----------------------------|-----------------------|-----------------------|
| DÍVIDA CONSOLIDADA PREVIDENCIÁRIA | SALDO DO EXERCÍCIO ANTERIOR | SALDO DO EXERCÍCIO DE 2015 | | |
| | | Até o 1º Quadrimestre | Até o 2º Quadrimestre | Até o 3º Quadrimestre |
| DÍVIDA CONSOLIDADA PREVIDENCIÁRIA (IX) | - | - | - | - |
| Passivo Atuarial | - | - | - | - |
| Demais Dívidas | - | - | - | - |
| DEDUÇÕES (X)' | - | - | - | - |
| Disponibilidade de Caixa Bruta | - | - | - | - |
| Investimentos | - | - | - | - |
| Demais Haveres Financeiros | - | - | - | - |
| (-) Restos a Pagar Processados | - | - | - | - |
| OBRIGAÇÕES NÃO INTEGRANTES DA DC | - | - | - | - |
| DÍVIDA CONSOLIDADA LÍQUIDA PREVIDENCIÁRIA (XI) = (IX - X) | - | - | - | - |

FONTE: PRONIM RF - Responsabilidade Fiscal, 28/Jan/2016, 18h e 54m.

' Se o saldo apurado for negativo, ou seja, se o total do Ativo Disponível mais os Haveres Financeiros for menor que Restos a Pagar Processados, não deverá ser informado nessa linha, mas sim na linha da "Insuficiência Financeira", das Obrigações não integrantes da Dívida Consolidada - DC. Assim quando o cálculo de DEDUÇÕES(II) for negativo, colocar um "-" (traço) nessa linha.

FINANÇAS

Primeiros repasses de 2016 são menores que 2015

Prefeitura recebeu 18% menos de FPM; município recebe menos R\$ 70 mil de ICMS; ano será mais difícil do que o previsto, diz diretor de Finanças

FOTO: TIAGO MORENO/ECO



QUEDA - Júlio Gonçalves fala sobre arrecadação

Carlos Alberto Duarte

Os primeiros 29 dias do ano 2016 já dão sinais de que a crise econômica que atinge o Brasil desde o ano passado, pode ser pior do que as estimativas feitas em dezembro de 2015. A previsão é do diretor de Finanças da Prefeitura Municipal de Lençóis Paulista, Júlio Antonio Gonçalves. Nesta sexta-feira, ele revelou que o município vai receber no primeiro mês do ano, 18% a menos de FPM (Fundo de Participação dos Municípios) e R\$ 70 mil a menos de ICMS (Imposto sobre Circulação de Mercadorias) em comparação com o mês de janeiro de 2015. "Os números são semelhantes a janeiro de 2013", disse.

Em janeiro de 2015, o repasse de FPM foi de R\$ 2,696 milhões, este ano, previsão até o próximo sábado dia 30, é de 2,279 milhões, ou seja 18% menos. A previsão de ICMS para janeiro era de R\$ 4 milhões, e ficou em R\$ 3,937 milhões, 70 mil

a menos nos cofres municipais. Gonçalves explicou que o FPM e o ICMS são as duas principais receitas do município e que os primeiros repasses são semelhantes ao mês de janeiro de 2013.

IPVA

Com relação ao IPVA (Imposto sobre Propriedade de Veículos Automotores) até a semana passada o município havia arrecadado R\$ 2,5 milhões, mas a estimativa é que até a última sexta-feira, 22, último repasse de IPVA do mês, o município contabilizasse R\$ 4,1 milhões, ou 65% do valor que deverá arrecadar durante todo o ano. Ontem, Gonçalves confirmou que o município arrecadou 4.150,00 com que o município tem direito.

Ele lembrou que o município fica com 50% do IPVA e o Estado com os outros 50%. A estimativa é que este ano os lençoesenses paguem neste ano de 2016, R\$ 18,6 milhões de IPVA, sendo R\$ 9,8 milhões repassados ao município.

Prefeitura Municipal de Areiópolis

Prefeitura Municipal de Areiópolis - SP
Relatório Resumido da Execução Orçamentária
Demonstrativo dos Restos a Pagar por Poder e Órgão
Orçamentos Fiscal e da Seguridade Social
Janeiro a Dezembro 2015/Bimestre Novembro-Dezembro

RREO - ANEXO VII(LRF, Art.53, inciso V)

R\$ 1,00

| PODER/ÓRGÃO | RESTOS A PAGAR PROCESSADOS E NÃO PROCESSADOS LIQUIDADOS EM EXERCÍCIOS ANTERIORES | | | | | RESTOS A PAGAR NÃO PROCESSADOS | | | | | Saldo Total (a+b) | |
|---|--|---------------------------|---------------------|------------|---------------------|--------------------------------|---------------------------|---------------------|---------------------|-----------------|-------------------|---------------------|
| | Inscritos | | Pagos | Cancelados | Saldo (a) | Inscritos | | Liquidados | Pagos | Cancelados | | Saldo (b) |
| | Em Exercícios Anteriores | Em 31 de dezembro de 2014 | | | | Em Exercícios Anteriores | Em 31 de dezembro de 2014 | | | | | |
| RESTOS A PAGAR(EXCETO INTRA-ORÇAMENTÁRIOS)(I) EXECUTIVO | | | | | | | | | | | | |
| PREFEITURA MUNICIPAL | 1.073.625,72 | 1.464.890,54 | 1.437.129,08 | - | 1.101.387,18 | 136.915,86 | 1.332.392,94 | 1.191.435,74 | 1.091.240,56 | 7.500,00 | 370.568,24 | 1.471.955,42 |
| SUBTOTAL | 1.073.625,72 | 1.464.890,54 | 1.437.129,08 | - | 1.101.387,18 | 136.915,86 | 1.332.392,94 | 1.191.435,74 | 1.091.240,56 | 7.500,00 | 370.568,24 | 1.471.955,42 |
| LEGISLATIVO | | | | | | | | | | | | |
| CAMARA MUNICIPAL | - | - | - | - | - | - | - | - | - | - | - | - |
| SUBTOTAL | - | - | - | - | - | - | - | - | - | - | - | - |
| TOTAL(I) | 1.073.625,72 | 1.464.890,54 | 1.437.129,08 | - | 1.101.387,18 | 136.915,86 | 1.332.392,94 | 1.191.435,74 | 1.091.240,56 | 7.500,00 | 370.568,24 | 1.471.955,42 |

FONTE: PRONIM RF - Responsabilidade Fiscal, 28/Jan/2016, 18h e 46m.

Prefeitura Municipal de Macatuba

| MUNICÍPIO DE MACATUBA | | CONAM | | | | | | | |
|--|------------------|--|---------------------|-----------------------|---------------------|-----------------|---|--------------|--|
| Relatório Resumido da Execução Orçamentária | | Demonstrativo das Receitas e Despesas com Manutenção e Desenvolvimento do Ensino - MDE | | | | | | | |
| Orçamentos Fiscal e da Seguridade Social | | Período de Referência: JANEIRO a DEZEMBRO 2015 / BIMESTRE: NOVEMBRO-DEZEMBRO | | | | | | | |
| REDO - ANEXO 8 (LDB, art. 72) | | R\$ 1,00 | | | | | | | |
| RECEITAS DO ENSINO | | | | | | | | | |
| RECEITA RESULTANTE DE IMPOSTOS (caput do art.212 da Constituição) | Previsão Inicial | Previsão Atualizada (a) | Receitas Realizadas | | | | | | |
| | | | Ate o Bimestre (b) | % (c)=(b/a)X100 | | | | | |
| 1 - RECEITAS DE IMPOSTOS | 2.988.000,00 | 3.358.349,45 | 3.196.602,26 | 95,18 | | | | | |
| 1.1- Receita Resultante do Imp. s/ Propriedade e Ter.Urbana-IPTU | 359.000,00 | 343.275,04 | 313.968,51 | 91,46 | | | | | |
| 1.1.1- Imposto sobre a Propriedade Predial e Territorial Urbana - IPTU | 255.000,00 | 239.509,77 | 227.484,49 | 94,97 | | | | | |
| 1.1.2- Multas, Juros de Mora e Outros Encargos do IPTU | 3.000,00 | 3.325,02 | 3.325,02 | 100,00 | | | | | |
| 1.1.3- Dívida Ativa do IPTU | 56.000,00 | 54.433,70 | 39.615,25 | 72,77 | | | | | |
| 1.1.4- Multas, Juros de Mora, Atualização Monetária e Outros Encargos da Dívida Ativa do IPTU | 45.000,00 | 46.006,55 | 43.543,75 | 94,64 | | | | | |
| 1.1.5- (-) Deduções da Receita do IPTU | | | | 0,00 | | | | | |
| 1.2- Receita Resultante do Imp. s/ Transmissão Inter Vivos - ITBI | 260.000,00 | 249.427,97 | 202.246,40 | 81,08 | | | | | |
| 1.2.1- Imposto sobre a Transmissão Inter Vivos - ITBI | 260.000,00 | 249.427,97 | 202.246,40 | 81,08 | | | | | |
| 1.2.2- Multas, Juros de Mora e Outros Encargos do ITBI | | | | | | | | | |
| 1.2.3- Dívida Ativa do ITBI | | | | | | | | | |
| 1.2.4- Multas, Juros de Mora, Atualização Monetária e Outros Encargos da Dívida Ativa do ITBI | | | | | | | | | |
| 1.2.5- (-) Deduções da Receita do ITBI | | | | | | | | | |
| 1.3- Receita Resultante do Imp. s/ Serviços Qualquer Natureza-ISS | 1.709.000,00 | 1.860.258,11 | 1.798.594,67 | 96,68 | | | | | |
| 1.3.1- Imposto sobre Serviços de Qualquer Natureza - ISS | 1.630.000,00 | 1.773.254,85 | 1.745.754,84 | 98,44 | | | | | |
| 1.3.2- Multas, Juros de Mora e Outros Encargos do ISS | 4.000,00 | 4.970,82 | 4.970,81 | 99,99 | | | | | |
| 1.3.3- Dívida Ativa do ISS | 45.000,00 | 50.222,51 | 26.761,23 | 53,28 | | | | | |
| 1.3.4- Multas, Juros de Mora, Atualização Monetária e Outros Encargos da Dívida Ativa do ISS | 30.000,00 | 31.809,93 | 21.107,79 | 66,35 | | | | | |
| 1.3.5- (-) Deduções da Receita do ISS | | | | | | | | | |
| 1.4- Receita Resultante do Imposto de Renda Retido na Fonte- IRRF | 660.000,00 | 905.388,33 | 881.792,68 | 97,39 | | | | | |
| 1.4.1- Imposto de Renda Retido na Fonte - IRRF | 660.000,00 | 905.388,33 | 881.792,68 | 97,39 | | | | | |
| 1.4.2- Multas, Juros de Mora e Outros Encargos do IRRF | | | | | | | | | |
| 1.4.3- Dívida Ativa do IRRF | | | | | | | | | |
| 1.4.4- Multas, Juros de Mora, Atualização Monetária e Outros Encargos da Dívida Ativa do IRRF | | | | | | | | | |
| 1.4.5- (-) Deduções da Receita do IRRF | | | | | | | | | |
| 1.5- Receita Res. do Imp. Territorial Rural-ITR(CF,art.153,p.4.,inc.III) | | | | | | | | | |
| 1.5.1- Imposto de Renda Retido na Fonte - ITR | | | | | | | | | |
| 1.5.2- Multas, Juros de Mora e Outros Encargos do ITR | | | | | | | | | |
| 1.5.3- Dívida Ativa do ITR | | | | | | | | | |
| 1.5.4- Multas, Juros de Mora, Atualização Monetária e Outros Encargos da Dívida Ativa do ITR | | | | | | | | | |
| 1.5.5- (-) Deduções da Receita do ITR | | | | | | | | | |
| 2 - RECEITAS DE TRANSFERÊNCIAS CONSTITUCIONAIS E LEGAIS | 29.147.000,00 | 29.112.568,43 | 28.053.024,82 | 96,36 | | | | | |
| 2.1- Cota-Parte FPM | 12.636.000,00 | 12.678.077,88 | 11.659.952,22 | 91,96 | | | | | |
| 2.1.1- Parcela referente a CF, art.159,I,alínea b | 12.636.000,00 | 12.063.042,88 | 11.044.917,72 | 91,55 | | | | | |
| 2.1.2- Parcela referente a CF, art.159,I,alínea d | | 615.035,00 | 615.034,50 | 99,99 | | | | | |
| 2.1.3- Parcela referente a CF, art.159,I,alínea e | | | | | | | | | |
| 2.2- Cota-Parte ICMS | 14.300.000,00 | 14.023.661,82 | 13.978.873,36 | 99,68 | | | | | |
| 2.3- ICMS-Desoneração - L.C. No.87/1996 | 100.000,00 | 97.880,29 | 68.204,39 | 69,68 | | | | | |
| 2.4- Cota-Parte IPI-Exportação | 131.000,00 | 129.852,70 | 112.125,16 | 86,34 | | | | | |
| 2.5- Cota-Parte ITR | 180.000,00 | 213.743,78 | 223.179,53 | 103,94 | | | | | |
| 2.6- Cota-Parte IPVA | 1.800.000,00 | 1.969.351,96 | 2.011.690,06 | 102,14 | | | | | |
| 2.7- Cota-Parte IOF-Outro | | | | | | | | | |
| 3 - TOTAL DA RECEITA IMPOSTOS (1+2) | 32.135.000,00 | 32.470.917,88 | 31.249.627,08 | 96,23 | | | | | |
| 4 - RECEITA DA APLIC.FINANC.DE OUTROS RECURSOS DE IMPOSTOS VINC.AO ENSINO | | | | | | | | | |
| 5 - RECEITA DE TRANSFERÊNCIAS DO FUNDE | 1.457.500,00 | 1.601.772,68 | 1.579.285,70 | 98,59 | | | | | |
| 5.1- Transferências do Salário-Educação | 1.045.000,00 | 1.141.410,33 | 1.141.410,32 | 99,99 | | | | | |
| 5.2- Transferências Diretas - FUNDE | | | | | | | | | |
| 5.3- Transferências Diretas - FPMDE | 376.500,00 | 414.509,20 | 398.232,00 | 96,07 | | | | | |
| 5.4- Transferências Diretas - PNATE | 13.500,00 | 13.500,59 | 9.953,90 | 73,72 | | | | | |
| 5.5- Outras Transferências do FUNDE | 1.000,00 | 916,67 | 0,00 | 0,00 | | | | | |
| 5.6- Aplicação Financeira dos Recursos do FUNDE | 21.500,00 | 31.435,89 | 29.689,48 | 94,44 | | | | | |
| 6 - RECEITA DE TRANSFERÊNCIA DE CONVÊNIOS | 232.500,00 | 694.988,86 | 645.920,68 | 92,93 | | | | | |
| 6.1- Transferências de Convênios | 225.500,00 | 680.418,40 | 631.945,09 | 92,87 | | | | | |
| 6.2- Aplicação Financeira dos Recursos de Convênios | 7.000,00 | 14.570,46 | 13.975,59 | 95,88 | | | | | |
| 7 - RECEITA DE OPERAÇÕES DE CRÉDITO | | | | | | | | | |
| 8 - OUTRAS RECEITAS PARA FINANCIAMENTO DO ENSINO | | | | | | | | | |
| 9 - TOTAL DAS RECEITAS ADICIONAIS PARA FINANCIAMENTO DO ENSINO(4+5+6+7+8) | 1.690.000,00 | 2.296.761,54 | 2.225.206,38 | 96,88 | | | | | |
| FUNDEB | | | | | | | | | |
| RECEITAS DO FUNDEB | Previsão Inicial | Previsão Atualizada (a) | Receitas Realizadas | | | | | | |
| | | | Ate o Bimestre (b) | % (c)=(b/a)X100 | | | | | |
| 10- RECEITAS DESTINADAS AO FUNDEB | 5.829.400,00 | 5.829.400,00 | 5.487.597,47 | 94,13 | | | | | |
| 10.1- Cota-Parte FPM Destinada ao FUNDEB (20% de 2.1.1) | 2.527.200,00 | 2.527.200,00 | 2.208.983,20 | 87,40 | | | | | |
| 10.2- Cota-Parte ICMS Destinada ao FUNDEB (20% de 2.2) | 2.860.000,00 | 2.860.000,00 | 2.795.774,44 | 97,75 | | | | | |
| 10.3- ICMS-Desoneração Destinada ao FUNDEB (20% de 2.3) | 20.000,00 | 20.000,00 | 13.640,87 | 68,20 | | | | | |
| 10.4- Cota-Parte IPI-Exportação Destinada ao FUNDEB (20% de 2.4) | 26.200,00 | 26.200,00 | 22.425,01 | 85,59 | | | | | |
| 10.5- Cota-Parte ITR ou ITR Arrec. Destinadas ao FUNDEB(20% de 1.5 +2.5) | 36.000,00 | 36.000,00 | 44.435,85 | 123,43 | | | | | |
| 10.6- Cota-Parte IPVA Destinada ao FUNDEB (20% de 2.6) | 360.000,00 | 360.000,00 | 402.338,10 | 111,76 | | | | | |
| 11- RECEITAS RECEBIDAS DO FUNDEB | 7.545.000,00 | 7.433.696,30 | 7.369.943,20 | 97,81 | | | | | |
| 11.1- Transferências de Recursos do FUNDEB | 7.500.000,00 | 7.358.822,94 | 7.295.069,85 | 97,13 | | | | | |
| 11.2- Complementação da União ao FUNDEB | | | | | | | | | |
| 11.3- Receita de Aplicação Financeira dos Recursos do FUNDEB | 45.000,00 | 74.873,36 | 74.873,35 | 99,99 | | | | | |
| 12- RESULTADO LÍQUIDO DAS TRANSFERÊNCIAS DO FUNDEB (11.1-10) | 1.670.600,00 | 1.529.422,94 | 1.807.472,38 | 118,18 | | | | | |
| ACRESCIMENTO RESULTANTE DAS TRANSFERÊNCIAS DO FUNDEB | | | | | | | | | |
| DESPESAS DO FUNDEB | Dotação Inicial | Dotação Atualizada | Despesas Empenhadas | | Despesas Liquidadas | | INSCRITAS EM RESTOS A PAGAR (NAO PROCESSADOS) | | |
| | | (d) | Ate o Bimestre (e) | % (f)=(e/d)x100 | Ate o Bimestre (g) | % (h)=(g/d)x100 | (i) | | |
| 13- PAGAMENTO DOS PROFISSIONAIS DO MAGISTERIO | * | * | 6.795.228,52 | | 6.759.058,65 | | | | |
| 13.1- Com Educacao Infantil | * | * | 1.360.286,21 | | 1.360.286,21 | | | | |
| 13.2- Com Ensino Fundamental | * | * | 5.434.942,31 | | 5.398.772,44 | | | | |
| 14- OUTRAS DESPESAS | * | * | 693.858,17 | | 693.858,17 | | | | |
| 14.1- Com Educacao Infantil | * | * | 693.858,17 | | 693.858,17 | | | | |
| 14.2- Com Ensino Fundamental | * | * | | | | | | | |
| 15- TOTAL DAS DESPESAS DO FUNDEB (13+14) | * | * | 7.489.086,69 | | 7.452.916,82 | | | | |
| DEDUÇÕES PARA FINS DE LIMITE DO FUNDEB | | | | VALOR | | | | | |
| 16- RESTOS A PAGAR INSCRITOS NO EXERCÍCIO SEM DISPONIBILIDADE FINANCEIRA DE RECURSOS DO FUNDEB | | | | 0,00 | | | | | |
| 16.1- FUNDEB 60% | | | | 0,00 | | | | | |
| 16.2- FUNDEB 40% | | | | 0,00 | | | | | |
| 17- DESPESAS CUSTEADAS COM O SUPERAVIT FINANCEIRO, DO EXERCÍCIO ANTERIOR, DO FUNDEB | | | | 119.143,49 | | | | | |
| 17.1- FUNDEB 60% | | | | 119.143,49 | | | | | |
| 17.2- FUNDEB 40% | | | | 0,00 | | | | | |
| 18- TOTAL DAS DEDUÇÕES CONSIDERADAS PARA FINS DE LIMITE DO FUNDEB (16 + 17) | | | | 119.143,49 | | | | | |
| INDICADORES DO FUNDEB | | | | VALOR | | | | | |
| 19- TOTAL DAS DESPESAS DO FUNDEB PARA FINS DE LIMITE (15 - 18) | | | | 7.333.773,33 | | | | | |
| 19.1- Mínimo de 60% do FUNDEB na Remuneração do Magisterio (13 - (16.1 + 17.1))/(11) X 100% | | | | 90,09 % | | | | | |
| 19.2- Máximo de 40% em Despesa com MDE, que não Remuneração do Magisterio (14 - (16.2 + 17.2))/(11) X 100% | | | | 9,41 % | | | | | |
| 19.3- Máximo de 5% não Aplicado no Exercício (100 - (19.1 + 19.2))% | | | | 0,50 % | | | | | |
| CONTROLE DA UTILIZAÇÃO DE RECURSOS NO EXERCÍCIO SUBSEQUENTE | | | | VALOR | | | | | |
| 20- RECURSOS RECEBIDOS DO FUNDEB EM 2014 QUE NÃO FORAM UTILIZADOS | | | | 118.459,75 | | | | | |
| 21- DESPESAS CUSTEADAS COM O SALDO DO ÍTEM 20 ATÉ O 1º TRIMESTRE DE 2015 | | | | 118.460,75 | | | | | |
| MANUTENÇÃO E DESENVOLVIMENTO DO ENSINO - DESPESAS CUSTEADAS COM A RECEITA RESULTANTE DE IMPOSTOS E RECURSOS DO FUNDEB | | | | VALOR | | | | | |
| RECEITAS COM AÇÕES TÍPICAS DE MDE | Previsão Inicial | Previsão Atualizada (a) | Receitas Realizadas | | | | | | |
| | | | Ate o Bimestre (b) | % (c)=(b/a)X100 | | | | | |
| 22- IMPOSTOS E TRANSFERÊNCIAS DESTINADAS A MDE (25% de 3) | 8.033.750,00 | 8.117.729,47 | 1.432.917,69 | 17,65 | | | | | |
| DESPESAS COM AÇÕES TÍPICAS DE MDE | Inicial | Atualizada | Despesas Empenhadas | | Despesas Liquidadas | | INSCRITAS EM RESTOS A PAGAR (NAO PROCESSADOS) | | |
| | | (d) | Ate o Bimestre (e) | % (f)=(e/d)x100 | Ate o Bimestre (g) | % (h)=(g/d)x100 | (i) | | |
| 23- EDUCACAO INFANTIL | * | * | 2.854.907,06 | | 2.854.907,06 | | | | |
| 23.1- Creche | * | * | 6.954,72 | | 6.954,72 | | | | |
| 23.1.1- Despesas Custeadas com Recursos do FUNDEB | * | * | 6.875,92 | | 6.875,92 | | | | |
| 23.1.2- Despesas Custeadas com Outros Recursos de Impostos | * | * | 78,80 | | 78,80 | | | | |
| 23.2- Pré-Escola | * | * | 2.847.952,34 | | 2.847.952,34 | | | | |
| 23.2.1- Despesas Custeadas com Recursos do FUNDEB | * | * | 1.353.410,29 | | 1.353.410,29 | | | | |
| 23.2.2- Despesas Custeadas com Outros Recursos de Impostos | * | * | 1.494.542,05 | | 1.494.542,05 | | | | |
| 24- ENSINO FUNDAMENTAL | * | * | 8.241.824,75 | | 8.181.816,92 | | | | |
| 24.1- Despesas Custeadas com Recursos do FUNDEB | * | * | 6.128.800,48 | | 6.092.630,61 | | | | |
| 24.2- Despesas Custeadas com Outros Recursos de Impostos | * | * | 2.113.024,27 | | 2.089.186,31 | | | | |
| 25- ENSINO MEDIO | * | * | | | | | | | |
| 26- ENSINO SUPERIOR | * | * | | | | | | | |
| 27- ENSINO PROFISSIONAL NAO INTEGRADO AO ENSINO REGULAR | * | * | 514.290,04 | | 349.106,31 | | 165.183,23 | | |
| 28- OUTRAS | * | * | | | | | | | |
| 29- TOTAL DESPESAS COM AÇÕES TÍPICAS DE MDE (23+24+25+26+27+28) | * | * | 11.611.021,85 | | 11.385.830,29 | | 165.183,23 | | |
| DEDUÇÕES CONSIDERADAS PARA FINS DE LIMITE CONSTITUCIONAL | | | | VALOR | | | | | |
| 30- RESULTADO LÍQUIDO DAS TRANSFERÊNCIAS DO FUNDEB = (12) | | | | 1.807.472,38 | | | | | |
| 31- DESPESAS CUSTEADAS COM A COMPLEMENTAÇÃO DO FUNDEB NO EXERCÍCIO | | | | 74.873,35 | | | | | |
| 32- RECEITA DE APLICAÇÃO FINANCEIRA DOS RECURSOS DO FUNDEB ATÉ O BIMESTRE = (50.h) | | | | 119.143,49 | | | | | |
| 33- DESPESAS CUSTEADAS COM O SUPERAVIT FINANCEIRO, DO EXERCÍCIO ANTERIOR, DO FUNDEB | | | | 0,00 | | | | | |
| 34- DESPESAS CUSTEADAS COM O SUPERAVIT FINANCEIRO, DO EXERCÍCIO ANTERIOR, DE OUTROS RECURSOS DE IMPOSTOS | | | | 0,00 | | | | | |
| 35- RESTOS A PAGAR INSCRITOS NO EXERCÍCIO, SEM DISPONIBILIDADE FINANCEIRA DE RECURSOS DE IMPOSTOS VINCULADOS AO ENSINO 4. | | | | 844,37 | | | | | |
| 36- CANCELAMENTO, NO EXERCÍCIO, DE RESTOS A PAGAR INSCRITOS COM DISPONIBILIDADE FINANCEIRA DE RECURSOS DE IMPOSTOS VINCULADOS AO ENSINO = (46.g) | | | | 844,37 | | | | | |
| 37- TOTAL DAS DEDUÇÕES CONSIDERADAS PARA FINS DE LIMITE CONSTITUCIONAL (30+31+32+33+34+35+36) | | | | 2.002.333,59 | | | | | |
| 38- TOTAL DAS DESPESAS PARA FINS DE LIMITE ((23+24) - (37)) | | | | 9.034.390,39 | | | | | |
| 39- MÍNIMO DE 25% DAS RECEITAS RESULTANTES DE IMPOSTOS EM MDE 5. ((38)/(3)) X 100% | | | | 28,91 % | | | | | |
| OUTRAS INFORMAÇÕES PARA CONTROLE | | | | VALOR | | | | | |
| OUTRAS DESPESAS CUSTEADAS COM RECEITAS ADICIONAIS PARA FINANCIAMENTO DO ENSINO | Dotação Inicial | Dotação Atualizada | Despesas Empenhadas | | Despesas Liquidadas | | INSCRITAS EM RESTOS A PAGAR (NAO PROCESSADOS) | | |
| | | (d) | Ate o Bimestre (e) | % (f)=(e/d)x100 | Ate o Bimestre (g) | % (h)=(g/d)x100 | (i) | | |
| 40- DESPESAS CUSTEADAS COM A APLICAÇÃO FINANCEIRA DE OUTROS RECURSOS DE IMPOSTOS VINCULADOS AO ENSINO | * | * | | | | | | | |
| 41- DESPESAS CUSTEADAS COM A CONTRIB.SOCIAL DO SALARIO-EDUCACAO | * | * | 1.095.177,95 | | 1.037.247,04 | | 4.931,03 | | |
| 42- DESPESAS CUSTEADAS COM OPERAÇÕES DE CRÉDITO | * | * | | | | | | | |
| 43- DESPESAS CUSTEADAS COM OUTRAS RECEITAS P/ FINANC. DO ENSINO | * | * | 458.320,87 | | 458.272,31 | | | | |
| 44- TOTAL DAS OUTRAS DESPESAS CUSTEADAS COM RECEITAS ADICIONAIS PARA FINANCIAMENTO DO ENSINO (40+41+42+43) | * | * | 1.553.498,82 | | 1.495.519,35 | | 4.931,03 | | |
| 45- TOTAL GERAL DAS DESPESAS COM MDE (29+44) | * | * | 13.164.520,67 | | 12.881.349,64 | | 170.114,26 | | |
| RESTOS A PAGAR INSCRITOS COM DISPONIBILIDADE FINANCEIRA DE RECURSOS DE IMPOSTOS VINCULADOS AO ENSINO | | | | Cancelado em 2015 (g) | | | | | |
| 46- RESTOS A PAGAR DE DESPESAS COM MDE | | | | 844,37 | | | | | |
| 46.1- Executados com Recursos de Impostos Vinculados ao Ensino | | | | 0,00 | | | | | |
| 46.2- Executados com Recursos do FUNDEB | | | | 844,37 | | | | | |
| FLUXO FINANCEIRO DOS RECURSOS | | | | VALOR FUNDEB (h) | | | | VALOR FUNDEB | |
| 47- SALDO FINANCEIRO EM 31 DE DEZEMBRO DE 2014 | | | 546.305,07 | | | | 0,00 | | |
| 48- (+) INGRESSO DE RECURSOS ATÉ O BIMESTRE | | | 7.295.059,85 | | | | 0,00 | | |
| 49- (-) PAGAMENTOS EFETUADOS ATÉ O BIMESTRE | | | 7.232.952,16 | | | | 0,00 | | |
| 49.1- Orçamento do Exercício | | | 6.805.106,84 | | | | 0,00 | | |
| 49.2- Restos a Pagar | | | 427.845,32 | | | | 0,00 | | |
| 50- (+) RECEITA DE APLICAÇÃO FINANCEIRA DOS RECURSOS ATÉ O BIMESTRE | | | 74.873,35 | | | | 0,00 | | |
| 51- (=) SALDO FINANCEIRO NO EXERCÍCIO ATUAL | | | 683.296,11 | | | | 0,00 | | |

PONTE:CN-SIFPM - Sistema Integrado de Finanças Públicas Municipais, Unidade responsável- CONTABILIDADE
 Data da emissão 29/JAN/2016 e hora de emissão 13:24

NOTAS:

- Limites mínimos anuais a serem cumpridos no encerramento do exercício.
- Art. 21, par. 2o, Lei 11.494/2007: Até 5% dos recursos recebidos a conta dos Fundos, inclusive relativos a complementação da União recebidos nos termos do par. 1o, artigo 6o, desta Lei, poderão ser utilizados no 1o trimestre do exercício imediatamente subsequente, mediante abertura de crédito adicional.
- Caput do artigo 212 da CF/1988.
- Os valores referentes a parcela dos Restos a Pagar inscritos sem disponibilidade financeira vinculada a educação deverão ser informados somente no RREO do último bimestre do exercício.
- Limites mínimos anuais a serem cumpridos no encerramento do exercício, no âmbito de atuação prioritária, conforme LDB, art. 11, V.

(*) Valores não informados considerando que na Lei Orçamentária, a discriminação da despesa, quanto a sua natureza, foi elaborada por categoria econômica, grupo de natureza de despesa e modalidade de aplicação, nos termos do artigo 6o, da Portaria Interministerial STN/SOF No. 163/2001 e alterações posteriores.

Prefeitura Municipal de Macatuba

| MUNICIPIO DE MACATUBA | | | | | | | | | | CONAM | |
|---|----------------------|----------------------|----------------------|---------------------|----------------------|---------------------|---|---------|--|-----------------------|---------------|
| RELATORIO RESUMIDO DA EXECUCAO ORCAMENTARIA | | | | | | | | | | | |
| DEMONSTRATIVO DAS RECEITAS E DESPESAS PREVIDENCIARIAS DO REGIME PROPRIO DE PREVIDENCIA DOS SERVIDORES | | | | | | | | | | | |
| ORCAMENTO DA SEGURIDADE SOCIAL | | | | | | | | | | | |
| Período de Referência: JANEIRO a DEZEMBRO 2015 / BIMESTRE: NOVEMBRO-DEZEMBRO | | | | | | | | | | | |
| RREO - Anexo 4 (LRF, Art. 53, Inciso II) | | | | | | | | | | Em Reais | |
| RECEITAS | PREVISAO INICIAL | PREVISAO ATUALIZADA | RECEITAS REALIZADAS | | | | | | | | |
| | | | Ate o Bimestre/ 2015 | | Ate o Bimestre/ 2014 | | | | | | |
| RECEITAS PREVIDENCIARIAS - RPPS (EXCETO INTRA-ORCAMENTARIAS) (I) | 8.069.000,00 | 8.177.230,96 | 7.042.081,53 | | 3.283.509,10 | | | | | | |
| RECEITAS CORRENTES | 8.069.000,00 | 8.177.230,96 | 7.042.081,53 | | 3.283.509,10 | | | | | | |
| Receita de Contribuicoes dos Segurados | 1.526.000,00 | 1.526.000,00 | 1.394.699,11 | | 1.337.198,48 | | | | | | |
| Pessoal Civil | 1.526.000,00 | 1.526.000,00 | 1.394.699,11 | | 1.337.198,48 | | | | | | |
| Ativo | 1.503.200,00 | 1.503.200,00 | 1.363.676,28 | | 1.320.218,01 | | | | | | |
| Inativo | 22.500,00 | 22.500,00 | 31.022,83 | | 16.980,47 | | | | | | |
| Pensionista | 300,00 | 300,00 | | | | | | | | | |
| Receita Patrimonial | 6.283.000,00 | 6.391.230,96 | 5.647.382,42 | | 1.946.210,84 | | | | | | |
| Recursos de Valores Mobiliarios | 6.283.000,00 | 6.391.230,96 | 5.647.382,42 | | 1.946.210,84 | | | | | | |
| Outras Receitas Correntes | 260.000,00 | 260.000,00 | | | 99,78 | | | | | | |
| Compensacao Previdenciaria do RGPS para o RPPS | 259.000,00 | 259.000,00 | | | | | | | | | |
| Demais Receitas Correntes | 1.000,00 | 1.000,00 | | | 99,78 | | | | | | |
| RECEITAS DE CAPITAL | | | | | | | | | | | |
| RECEITAS PREVIDENCIARIAS - RPPS (INTRA-ORCAMENTARIAS) (II) | 3.378.600,00 | 3.378.600,00 | 2.782.024,73 | | 3.155.895,18 | | | | | | |
| TOTAL DAS RECEITAS PREVIDENCIARIAS-RPPS(III)=(I+II) | 11.447.600,00 | 11.555.830,96 | 9.824.106,26 | | 6.439.404,28 | | | | | | |
| DESPESAS | DOTACAO INICIAL | DOTACAO ATUALIZADA | DESPESAS EMPENHADAS | | DESPESAS LIQUIDADAS | | INSCRITAS EM RESTOS A PAGAR NAO PROCESSADOS | | | | |
| | | | Ate o Bimestre 2015 | Ate o Bimestre 2014 | Ate o Bimestre 2015 | Ate o Bimestre 2014 | Em 2015 | Em 2014 | | | |
| DESPESAS PREVIDENCIARIAS - RPPS (EXCETO INTRA-ORCAMENTARIAS) (IV) | 5.422.000,00 | 5.604.450,00 | 5.463.206,25 | 4.461.537,45 | 5.460.353,20 | 4.455.735,18 | 5.802,27 | | | | |
| ADMINISTRACAO | 5.422.000,00 | 5.604.450,00 | 314.975,87 | 295.151,33 | 314.975,87 | 289.349,06 | 5.802,27 | | | | |
| Despesas Correntes | 5.417.000,00 | 5.599.450,00 | 314.676,87 | 291.661,33 | 314.676,87 | 285.859,06 | 5.802,27 | | | | |
| Despesas de Capital | 5.000,00 | 5.000,00 | 299,00 | 3.490,00 | 299,00 | 3.490,00 | | | | | |
| PREVIDENCIA | | | 5.148.230,38 | 4.166.386,12 | 5.145.377,33 | 4.166.386,12 | | | | | |
| Pessoal Civil | | | 5.148.230,38 | 4.166.386,12 | 5.145.377,33 | 4.166.386,12 | | | | | |
| Aposentadorias | | | 4.123.357,78 | 3.300.000,89 | 4.120.504,73 | 3.300.000,89 | | | | | |
| Pensões | | | 707.565,86 | 548.533,87 | 707.565,86 | 548.533,87 | | | | | |
| Outros Beneficios Previdenciarios | | | 317.306,74 | 317.851,66 | 317.306,74 | 317.851,66 | | | | | |
| DESPESAS PREVIDENCIARIAS - RPPS (INTRA-ORCAMENTARIAS) (V) | | | | | | | | | | | |
| TOTAL DAS DESPESAS PREVIDENCIARIAS-RPPS (VI)=(IV+V) | 5.422.000,00 | 5.604.450,00 | 5.463.206,25 | 4.461.537,45 | 5.460.353,20 | 4.455.735,18 | 5.802,27 | | | | |
| RESULTADO PREVIDENCIARIO - RPPS (VII)=(III-VI) | 6.025.600,00 | 5.951.380,96 | 4.360.900,01 | 1.977.866,83 | 4.363.753,06 | 1.983.669,10 | --- | | | | |
| APORTES DE RECURSOS PARA O REGIME PROPRIO DE PREVIDENCIA DO SERVIDOR | | | | | | | | | | APORTES REALIZADOS | |
| TOTAL DOS APORTES PARA O RPPS | | | | | | | | | | 0,00 | |
| Plano Financeiro | | | | | | | | | | 0,00 | |
| Recursos para Cobertura de Insuficiencias Financeiras | | | | | | | | | | | |
| Recursos para Formacao de Reserva | | | | | | | | | | | |
| Outros Aportes para o RPPS | | | | | | | | | | | |
| Plano Previdenciario | | | | | | | | | | 0,00 | |
| Recursos para Cobertura de Deficit Financeiro | | | | | | | | | | | |
| Recursos para Cobertura de Deficit Atuarial | | | | | | | | | | | |
| Outros Aportes para o RPPS | | | | | | | | | | | |
| RESERVA ORCAMENTARIA DO RPPS | | | | | | | | | | PREVISAO ORCAMENTARIA | |
| Valor | | | | | | | | | | 6.025.600,00 | |
| BENS E DIREITOS DO RPPS | | | | | | | | | | PERIODO DE REFERENCIA | |
| | | | | | | | | | | 2015 | 2014 |
| Caixa | | | | | | | | | | 0,00 | 0,00 |
| Bancos Conta Movimento | | | | | | | | | | 44.027,29 | 41.329,91 |
| Investimentos | | | | | | | | | | 49.503.754,85 | 44.998.448,76 |
| Outros Bens e Direitos | | | | | | | | | | 193.013,48 | 193.013,48 |
| RECEITAS INTRA-ORCAMENTARIAS - RPPS | PREVISAO INICIAL | PREVISAO ATUALIZADA | RECEITAS REALIZADAS | | | | | | | | |
| | | | Ate o Bimestre/ 2015 | | Ate o Bimestre/ 2014 | | | | | | |
| RECEITAS CORRENTES (VIII) | 3.378.600,00 | 3.378.600,00 | 2.782.024,73 | | 3.155.895,18 | | | | | | |
| Receita de Contribuicoes | 3.378.200,00 | 3.378.200,00 | 2.782.024,73 | | 3.155.895,18 | | | | | | |
| Patronal | 3.378.200,00 | 3.378.200,00 | 2.782.024,73 | | 3.155.895,18 | | | | | | |
| Pessoal Civil | 3.378.200,00 | 3.378.200,00 | 2.782.024,73 | | 3.155.895,18 | | | | | | |
| Ativo | 3.378.200,00 | 3.378.200,00 | 2.782.024,73 | | 3.155.895,18 | | | | | | |
| Outras Receitas Correntes | 400,00 | 400,00 | 2.782.024,73 | | 3.155.895,18 | | | | | | |
| RECEITAS DE CAPITAL (IX) | | | | | | | | | | | |
| TOTAL DAS RECEITAS PREVIDENCIARIAS INTRA-ORCAMENTARIAS (X)=(VIII+IX) | 3.378.600,00 | 3.378.600,00 | 2.782.024,73 | | 3.155.895,18 | | | | | | |
| DESPESAS INTRA-ORCAMENTARIAS - RPPS | DOTACAO INICIAL | DOTACAO ATUALIZADA | DESPESAS EMPENHADAS | | DESPESAS LIQUIDADAS | | INSCRITAS EM RESTOS A PAGAR NAO PROCESSADOS | | | | |
| | | | Ate o Bimestre 2015 | Ate o Bimestre 2014 | Ate o Bimestre 2015 | Ate o Bimestre 2014 | Em 2015 | Em 2014 | | | |
| ADMINISTRACAO (XI) | | | | | | | | | | | |
| TOTAL DAS DESPESAS PREVIDENCIARIAS INTRA-ORCAMENTARIAS (XII)=(XI) | --- | --- | --- | | --- | | --- | | | | |

FONTE:CN-SIFPM - Sistema Integrado de Financas Publicas Municipais, Unidade responsavel- CONTABILIDADE

Data da emissao 29/JAN/2016 e hora de emissao 13:24

Notas:

1. Durante o exercicio, somente as despesas liquidadas sao consideradas executadas. O controle no ultimo bimestre, foi direcionado para a coluna "Despesas Empenhadas", cujo valor devesse ser igual a soma dos valores das colunas "Despesas Liquidadas" e "Inscritas em Restos a Pagar Nao Processados". Dessa forma, para maior transparencia, as despesas para fins de controle, estao segregadas em:

a) Despesas liquidadas(executadas) sao aquelas em que houve a entrega do material ou servico, nos termos do artigo 63 da Lei 4.320/64;

b) Despesas empenhadas mas nao liquidadas, inscritas em Restos a Pagar nao processados, consideradas liquidadas no encerramento do exercicio, por forza do artigo 35, inciso II da Lei 4.320/64.

CONAM 3.4-2015

Prefeitura Municipal de Macatuba

| MUNICIPIO DE MACATUBA | | | | | | | | | | CONAM |
|--|-------------------------|------------------------|---------------------|--|--|--|--|--|--|----------------|
| RELATORIO RESUMIDO DA EXECUCAO ORCAMENTARIA | | | | | | | | | | |
| DEMONSTRATIVO DO RESULTADO NOMINAL | | | | | | | | | | |
| ORCAMENTOS FISCAL E DA SEGURIDADE SOCIAL | | | | | | | | | | |
| Período de Referência: JANEIRO a DEZEMBRO 2015 / BIMESTRE: NOVEMBRO-DEZEMBRO | | | | | | | | | | |
| RREO - Anexo 5 (LRF, art. 53, inciso III) | | | | | | | | | | R\$ 1,00 |
| DIVIDA FISCAL LIQUIDA | SALDO | | | | | | | | | |
| | Em 31 Dezembro 2014 (a) | Em SET-OUT/2015 (b) | Em NOV-DEZ/2015 (c) | | | | | | | |
| Divida Consolidada (I) | 332.282,65 | 202.706,79 | 636.177,69 | | | | | | | |
| Deducoes (II) | 2.540.340,59 | 5.215.643,65 | 4.176.812,00 | | | | | | | |
| Disponibilidade de Caixa Bruta | 3.652.250,19 | 5.071.790,56 | 4.033.706,19 | | | | | | | |
| Demais Haveres Financeiros | 42.125,20 | 143.853,09 | 143.105,81 | | | | | | | |
| (-) Restos a Pagar Processados(Exceto Precatorios) | 1.154.034,80 | | | | | | | | | |
| Divida Consolidada Liquida (III) = (I - II) | -2.208.057,94 | -5.012.936,86 | -3.540.634,31 | | | | | | | |
| Receita de Privatizacoes (IV) | | | | | | | | | | |
| Passivos Reconhecidos (V) | | | | | | | | | | |
| Divida Fiscal Liquida (VI) = (III + IV - V) | -2.208.057,94 | -5.012.936,86 | -3.540.634,31 | | | | | | | |
| RESULTADO NOMINAL | PERIODO DE REFERENCIA | | | | | | | | | |
| | No Bimestre (c - b) | Ate o Bimestre (c - a) | | | | | | | | |
| Valor | 1.472.302,55 | -1.332.576,37 | | | | | | | | |
| DISCRIMINACAO DA META FISCAL | | | | | | | | | | VALOR CORRENTE |
| META DE RESULTADO NOMINAL FIXADA NO ANEXO DE METAS FISCAIS DA LDO P/ O EXERCICIO DE REFERENCIA | | | | | | | | | | 46.000,00 |
| REGIME PREVIDENCIARIO | | | | | | | | | | |
| DIVIDA FISCAL LIQUIDA PREVIDENCIARIA | SALDO | | | | | | | | | |
| | Em 31 Dezembro 2014 (a) | Em SET-OUT/2015 (b) | Em NOV-DEZ/2015 (c) | | | | | | | |
| Divida Consolidada Previdenciaria (VII) | 61.211.431,07 | 61.211.431,07 | 61.835.609,08 | | | | | | | |
| Passivo Atuarial | 61.211.431,07 | 61.211.431,07 | 61.835.609,08 | | | | | | | |
| Demais Dividas | | | | | | | | | | |
| Deducoes (VIII) | 45.207.530,96 | 49.889.456,69 | 49.740.795,62 | | | | | | | |
| Disponibilidade de Caixa Bruta | 41.329,91 | 200,99 | 44.027,29 | | | | | | | |
| Investimentos | 44.998.448,76 | 49.696.242,22 | 49.503.754,85 | | | | | | | |
| Demais Haveres Financeiros | 193.013,48 | 193.013,48 | 193.013,48 | | | | | | | |
| (-) Restos a Pagar Processados | 25.261,19 | | | | | | | | | |
| Div. Consolidada Liquida Previdenciaria (IX)=(VII-VIII) | 16.003.900,11 | 11.321.974,38 | 12.094.813,46 | | | | | | | |
| Passivos Reconhecidos (X) | | | | | | | | | | |
| Divida Fiscal Liquida Previdenciaria (XI) = (IX - X) | 16.003.900,11 | 11.321.974,38 | 12.094.813,46 | | | | | | | |

FONTE:CN-SIFPM - Sistema Integrado de Financas Publicas Municipais, Unidade responsavel- CONTABILIDADE

Data da emissao 29/JAN/2016 e hora de emissao 13:44

NOTAS:

1. Os valores registrados no quadro da Divida Fiscal Liquida nao devem incluir os valores que irao compor o calculo da Divida Fiscal Liquida Previdenciaria, os quais deverao ser registrados no quadro proprio desse demonstrativo.

2. Os Passivos Reconhecidos correspondem as dividas juridicamente devidas, de valor certo, reconhecidas pelo governo e representativas de deficits passados que nao mais ocorrem no presente, tais como: parcelamentos de dividas junto ao INSS, FGTS, RPPS, fornecedores, empreiteiras, sentencas judiciais(principalmente as trabalhistas) posteriores a 05/05/2000 e dividas com companhias privadas, estaduais e federais de energia, agua e saneamento.

CONAM 3.3-2015

ANUNCIE
3269-3311

O ECO
UM SENHOR JORNAL

O ECO
REGIÃO DO SUDOESTE

UM SENHOR JORNAL

ANUNCIE: (14) 3269-3311

facebook /facejournaloeco

Curta nossa
fanpage

