

Ocas deixará de atender a UPA

Certificado de utilidade pública não foi renovado; entidade perde isenção em contribuições e não pode firmar contrato com a Prefeitura A5

FOTO: GERSON COSTA JR/DIVULGAÇÃO

AREIÓPOLIS

Toni Cadete diz que herdou dívidas

Os prefeitos eleitos em outubro do ano passado estão prestes a fechar o primeiro trimestre no comando das Prefeituras de seus respectivos municípios. Por este motivo, o Jornal O ECO inicia hoje (22) uma série de seis entrevistas com os novos chefes do Poder Executivo. Hoje (22), quem abre a série é o prefeito de Areiópolis. As entrevistas serão divulgadas de acordo com a disponibilidade de agenda dos prefeitos. Toni Cadete diz que assumiu a cidade com uma dívida de quase R\$ 10 milhões. A2

TUBERCULOSE

Doença causa um milhão de mortes

A7



Bem Indispensável

A água é o recurso que garante a vida. A preservação de rios, mananciais e aquíferos é tão fundamental que a ONU estabeleceu o dia 22 de Março como Dia Mundial da Água. Para marcar a data, o jornal O ECO traz uma edição especial mostrando a ação da empresa Zilor, e também algumas iniciativas desenvolvidas pela administração pública para a conscientização. Cuide bem! E1

FOTO: GABRIEL COCHUO ECO



GRAFITE da PM

Para se aproximar da comunidade, o comando da Polícia Militar em Lençóis Paulista convidou artistas locais para grafitar muros do Batalhão. Segundo o tenente Thiago Zorzetto, comandante do pelotão da PM de Lençóis Paulista, as pinturas vão retratar o cotidiano dos policiais. O projeto do grafite integra uma série de ações que já vem sendo desenvolvidas pela PM para estreitar os laços com a população. A4



ÓLEO NA PISTA

Caminhão tanque tomba na Marechal Rondon

Um caminhão que transportava 22 mil litros de óleo diesel tombou na altura do trevo de acesso ao município de Borebi, na manhã desta terça-feira (21). O motorista não sofreu ferimentos. Cerca de 6 mil litros do combustível vazaram no local. O óleo se acumulou na canaleta lateral da pista e parte foi absorvida pela terra. Até a Cetesb foi acionada. A4

COPA LENÇÓIS

Athletic vence e garante vaga na próxima fase

Dois jogos completaram mais uma rodada da Copa Lençóis de Futebol Amador, no Estádio Bregão. No domingo (19), o Expressinho empatou com o Alfredo Guedes no jogo de volta em 0 a 0, mas garantiu a classificação. Já o Athletic Lençoenense eliminou o jogo de volta ao vencer por 3 a 0 o Sport Lençóis. A próxima rodada da Copa Lençóis será disputada no domingo (26). A6



FOTO: WAGNER GONÇALVES/DIVULGAÇÃO

RELIGIÃO

Igreja de Sant'Ana e São Joaquim vira paróquia

Católicos de Lençóis estão em festa. No próximo sábado (25), a pró-paróquia Sant'Ana e São Joaquim, do bairro Santana em Lençóis Paulista, ganhará autonomia e será elevada a paróquia. A missa de inauguração oficial acontece às 15h, com a presença do Arcebispo Dom Mauricio, que dará posse ao Revmo. Padre Willian Cesar Nunes, como primeiro pároco. As paróquias são importantes para reunião dos fiéis, para as missas e as festas relativas aos padroeiros de suas comunidades, assim como para realizarem também os batizados, casamentos e desenvolverem atividades comunitárias. B1

TRÁFICO

Adolescente é detido com cocaína

A4

SOCIETY

Sábado tem rodada no Jardim América

A6

ÍNDICE

Entrevista Página A2
Opinião Página A3
Polícia Página A4
Administração Página A5
Esporte Página A6
Saúde Página A7
Sociedade Página A8
Editais Página B1

TEMPO

QUARTA-FEIRA, 22/03
Sol com algumas nuvens. Não chove.
+130°C UR 90%
+16°C UR 41%

QUINTA-FEIRA, 23/03
Sol com algumas nuvens. Não chove.
+131°C UR 95%
+17°C UR 37%

EDITORIAL

Água, um bem indispensável A3

ARTIGO

Natureza e homem: amigos ou inimigos? A3

Fechamento desta edição: **20h00**

Entrevista

ELEIÇÃO

Toni Cadete (PR), foi eleito prefeito de Areiópolis com 3.655 votos (52,71%), superando os adversários Adriano Romualdo de Oliveira (PPS) e Jonathan Pio de Oliveira (PTB), que contabilizaram 2.907 votos (42,92%) e 372 votos (5,36%), respectivamente. Toni, que foi vice de José Pio de Oliveira, o Peixeiro (PTB), entre 2005 e 2008, já havia tentado se eleger prefeito em 2000 e 2012, mas acabou derrotado nas duas vezes pelo ex-prefeito Amarildo Garcia Fernandes (PSDB).

TONI CADETE

“Em menos de 100 dias, já pagamos quase R\$ 1 milhão de dívidas”, diz prefeito de Areiópolis

Segundo chefe do Executivo, rombo de R\$ 10 milhões na Prefeitura representa quase metade do orçamento anual

Elton Laud

Os prefeitos eleitos em outubro do ano passado estão prestes a fechar o primeiro trimestre no comando das Prefeituras de seus respectivos municípios. Por este motivo, o Jornal O ECO inicia hoje (22) uma série de seis entrevistas com os novos chefes do Poder Executivo das cidades de sua área de circulação: Agudos,

Areiópolis, Borebi, Lençóis Paulista, Macatuba e Pederneiras. A publicação será feita nas próximas edições, mas não seguirá uma ordem pré-determinada, já que as entrevistas estão sendo feitas de acordo com a disponibilidade nas agendas de cada prefeito. Hoje (22), quem abre a série é o prefeito de Areiópolis, Antonio Marcos dos Santos, o Toni Cadete (PR), de 46 anos. Confira abaixo os principais trechos da entrevista realizada em seu gabinete.

FOTO: ELTON LAUD/O ECO

O ECO - Em seu primeiro dia de governo você disse que a estimativa era que a dívida deixada pela administração passada pudesse ultrapassar os R\$ 11 milhões. Qual o balanço final?

Toni Cadete - A dívida que assumimos no município foi de R\$ 10 milhões, um pouco menos do que era previsto. Isso é referente a restos a pagar, precatórios, dívida fundada, devoluções, entre outras coisas.

O ECO - Você havia comentado que ficaram, inclusive, débitos com as companhias de energia e água. O que já foi possível acertar de lá para cá?

Toni Cadete - Já pagamos quase R\$ 1 milhão de dívidas, em pouco mais de dois meses de governo. Inclusive, um dos pesos desse pagamento foi o salário e as férias de dezembro dos servidores municipais. Isso tinha que ter sido pago e não foi, mas conseguimos acertar. Estamos fazendo o parcelamento das dívidas com a CPFL e com a Sabesp, porque tínhamos diversos prédios públicos com várias contas atrasadas, alguns, inclusive, com a energia cortada. Se eu não me engano, eram oito no total, entre eles a garagem municipal, o ginásio de esportes, o campo de futebol e a Assistência Social. A água não chegou a ser cortada, mas encontramos muitas contas sem pagar.

O ECO - Você também se deparou com problemas na área trabalhista. Quais, exatamente?

Toni Cadete - Existia um grande problema de gestão na administração municipal. Para você ter uma ideia, temos cerca de 400 servidores e mais de 300 ações trabalhistas correndo contra a Prefeitura na Justiça. Avaliamos a situação e estamos nos organizando e estruturando para cessar essas pendências.

O ECO - Quais as reivindicações?

Toni Cadete - São vários problemas, como pagamentos errados, férias, insalubridade e outros benefícios do trabalhador que não estavam sendo levados em consideração. Infelizmente, o município está sofrendo as consequências disso, mas temos que assumir essa responsabilidade.

O ECO - Outro ponto que você havia destacado em janeiro foi o estado de conservação da frota muni-



NO CAMINHO - Toni Cadete diz que faltam muitos ajustes, mas avalia como positivo início de governo

pal. Qual a situação atual?

Toni Cadete - A contabilização da dívida de R\$ 10 milhões não inclui esses problemas de falta de equipamentos e de manutenção da frota. Os veículos estão bem 'judiados'. As ambulâncias estão todas com problemas de manutenção. Muitos veículos não têm condição de uso, inclusive com a documentação atrasada e pneus em condições péssimas. Estamos correndo para regularizar o mais depressa possível, mas está complicado, tanto que nós estamos usando reduzidamente a nossa frota por conta desses problemas.

O ECO - Pelo que apuramos, a Guarda Civil Municipal teve problemas com a administração passada por conta da regulamentação da atividade e teria ficado quase quatro meses sem fazer o patrulhamento noturno na cidade. O que foi feito nesse sentido, já que os agentes retomaram o trabalho?

Toni Cadete - A Guarda Municipal não tinha veículos em condições de uso, o que fizemos foi disponibilizar um carro para que eles pudessem voltar a trabalhar. Não regu-

lamentamos tudo ainda, mas queremos organizar a estrutura da Guarda e buscar recursos para poder dar melhores condições para que eles possam cumprir com seu dever.

O ECO - Que outro problema você encontrou depois que assumiu?

Toni Cadete - O aterro sanitário, que estava em abandono e não havia sido feita nenhuma solicitação para o licenciamento de uma nova área. O município recebeu uma notificação de multa de R\$ 45 mil por mau uso do local, que está exaurido. Fizemos uma readaptação para utilizar em caráter emergencial e já demos entrada com o projeto na Cetesb pedindo o licenciamento de uma nova área, anexa ao atual aterro, próximo à fazenda de Paranhos. Eu estive no dia 6 com o presidente da Assembleia Legislativa, Fernando Capez (PSDB), e com o secretário estadual de Meio Ambiente,

Ricardo Salles, que se comprometeram a nos ajudar a acelerar o processo para que o problema seja solucionado o mais rápido possível.

O ECO - Saúde e educação são setores fundamentais e sensíveis às demandas da população. Como estão essas duas áreas?

Toni Cadete - Na Saúde, o grande problema que encontramos foi a falta de medicamentos e até de materiais básicos de consumo. Estamos providenciando os pregões para regularizar o fornecimento. Conseguimos fazer a compra de medicamentos com mais de 50% de desconto do que era praticado. Essa é política que pretendemos seguir, fazer mais com menos. Estamos trabalhando para colocar a casa em ordem e acredito que nas próximas semanas estará tudo normalizado nos três Postos de Saúde da Família

(Nosso Teto, Renovação e Integração), no Pronto Socorro e no atendimento dos ambulatórios de especialidades.

O ECO - E na Educação?

Toni Cadete - Na Educação não encontramos muitos problemas, mas queremos melhorar. A nova diretora tem feito os ajustes necessários e trabalhado para colocar tudo em ordem nas três escolas municipais, na pré-escola e nas três creches. Também queremos implantar algumas melhorias na merenda escolar, mas ainda precisamos fazer adaptações na cozinha piloto. Tudo está sendo discutido com um novo Conselho que foi nomeado especificamente para isso.

O ECO - Com as finanças comprometidas por conta da dívida do município o que você tem feito para atender as demandas da população de Areiópolis?

Toni Cadete - Correndo bastante atrás de recursos. Já fizemos muitos contatos com deputados estaduais, que têm se sensibilizado com a situação da cidade e nos sinalizado positivamente. Também recebemos o deputado federal Milton Monti (PR), que con-

seguiu R\$ 300 mil que serão utilizados na recuperação das ruas do bairro CDHU II, recursos que só dependem da aprovação da Caixa Econômica Federal para serem liberados para o início das obras.

O ECO - Ainda em relação à situação financeira, o que você tem feito para 'enxugar' os gastos da Prefeitura?

Toni Cadete - Temos procurado, na medida do possível, conter as despesas. Nomeamos seis servidores de carreira para as nove diretorias. Também estamos providenciando uma ampla reforma administrativa, que é muito necessária para reduzir a folha de pagamento abaixo do limite prudencial (da Lei de Responsabilidade Fiscal) de 51,30%. Hoje ela está entre 52% e 53%, mas não vejo o limite como meta. O ideal é que a gente fique, no máximo, em 45%, até para que seja possível valorizar o servidor, que é que perde com tudo isso. O reajuste do ano passado já não foi dado. Precisamos nos reorganizar e reestruturar a Prefeitura para que a gente consiga. A situação no país inteiro está complicada; na nossa cidade mais ainda.

O ECO - Qual a avaliação que você faz de seus primeiros meses de governo?

Toni Cadete - Ainda precisamos de muitos ajustes, porque a estrutura administrativa estava muito desorganizada. Assumimos a cidade com um problema financeiro enorme. A administração passada pegou a Prefeitura com R\$ 3 milhões de dívida e entregou devendo mais de R\$ 10 milhões. É quase meio ano de orçamento do município. É como se a gente fechasse Areiópolis por seis meses. Parasse tudo, a saúde, a educação, a limpeza pública, tudo. Não dá para fazer isso. Precisamos atender nossos alunos, cuidar de nossos doentes, da assistência social, da limpeza pública. Precisamos prestar serviço a nossa comunidade. Não dá para a gente pagar essa dívida como num passe de mágica, então precisamos conciliar. Atender a população e sanar nossos problemas ao mesmo tempo. Tenho esperança e fé que, com muita dedicação e trabalho, vamos virar o jogo, mas não será do dia para a noite. Tenho plena convicção que daqui a quatro anos vamos entregar aos próximos que vierem uma Areiópolis muito melhor do que encontramos.

Opinião

FRASE

• “É como se a gente fechasse Areiópolis por seis meses. Parasse tudo, a saúde, a educação, a limpeza pública, tudo”.
Toni Cadete, prefeito de Areiópolis, sobre dívida do município.

PARA PENSAR

• “Só percebemos o valor da água depois que a fonte seca”.
provérbio popular

Editorial

Água, um bem indispensável

É do conhecimento de todos que a água é um recurso natural indispensável para a sobrevivência não apenas da raça humana, mas de todos os seres vivos. Porém, infelizmente, ainda não cuidamos bem de nossa maior fonte de vida. É óbvio que esta constatação é generalista e não representa a postura de todos ao redor do planeta, que, ironicamente, é chamado de ‘Planeta Água’, mas o desperdício e o descaso com o meio ambiente são fatores que podem condenar o futuro das próximas gerações. Para evitar que isso aconteça, é preciso que haja uma mudança na postura global, sobretudo naquela parcela da população que ainda não se deu conta da gravidade da situação.

Apesar de o planeta ser composto por dois terços de água, calcula-se que apenas 2,5% seja de água doce e que menos de 1% esteja disponível para o consumo humano. Outro problema é que, além de não haver uma distribuição geograficamente equilibrada, boa parte dessas fontes de água (rios, lagos e reservatórios subterrâneos) sofrem

com a poluição causada pelas atividades humanas.

Salvo as exceções de empresas e pessoas comprometidas com a causa ambiental, pouco se investe, nas esferas pública e privada, para mudar esta realidade. A estimativa da Organização das Nações Unidas (ONU) é que cerca de 20% da população mundial ainda sofre com a falta de água potável e que mais de 1,4 mil crianças com menos de cinco anos morram diariamente em decorrência deste problema, aliado à falta de saneamento básico e outras condições mínimas de higiene.

Muitas das pessoas que têm água em abundância em suas torneiras não sabem o verdadeiro valor que ela tem. Pior que isso. Algumas, que não sabem o que é a falta desse bem tão precioso, vivem alheias aos problemas que não lhes acometem. Isso precisa mudar. De acordo com a ONU, o uso da água triplicou de 1950 para cá e deve aumentar em 40% nos próximos 20 anos. Não há mais tempo para negligência. Ou mudamos agora ou nossos filhos, netos e bisnetos sofrerão as consequências. Pense nisso.



Terceira Coluna



FOTO: DIVULGAÇÃO

SONHO PRÓPRIO

Moradores de áreas de risco de inundação estiveram na Câmara de Lençóis Paulista na sessão da segunda-feira (20). Eles requerem que os vereadores, principalmente os da base do prefeito Anderson Prado de Lima (Rede), repassem ao Executivo a reivindicação de que seja dada uma finalidade às casas existentes no prolongamento do Jardim Ibaté.

UNIDADES

São aproximadamente 30 unidades residenciais que foram construídas justamente com o propósito de atender moradores de áreas de risco. Atualmente os imóveis se encontram abandonados e tomados pelo mato alto. O assunto foi abordado em reportagem do jornalismo do SBT. Os vereadores se comprometeram a dar seguimento na reivindicação.

REAJUSTE

Os vereadores lençoenses aprovaram, em única votação e por unanimidade, o projeto enviado pelo Executivo que reajusta o salário dos servidores municipais em 7%. Ailton Tipó Laurindo (PMDB) fez às vezes de porta-voz do governo. Defendeu que a correção inflacionária é de 5% e o ganho real no salário de 2%. O parlamentar também lembrou que Prado de Lima (Rede) corrigiu o vale-refeição em 70%. Passou de R\$ 100 para R\$ 170. O projeto que rea-

justa o salário dos servidores do Legislativo, também foi aprovado por unanimidade em única votação.

CANCELADA

Por falar em vale-alimentação, outra notícia que foi antecipada por Tipó foi a anulação da licitação para contratação da empresa que iria administrar o serviço. O edital que anula o processo é publicado hoje, na página B1. Inicialmente, a ideia de Prado de Lima era pagar o benefício por meio de um cartão a ser aceito por empresas lençoenses: supermercados, mercados, padarias, açougues.

NÃO DEU!

Mas, conforme antecipado por O ECO na edição do dia 11 de março, os principais supermercadistas comunicaram, por meio da Acilpa (Associação Comercial e Industrial de Lençóis Paulista), que não poderiam aderir ao serviço ou tomariam prejuízo. O motivo é que a empresa vence-

dora da licitação impunha uma taxa muito alta (6,1%) aos comerciantes que optassem por aceitar o cartão. O vale-alimentação virá na folha de pagamento, conforme assegurou Tipó.

NOTÍCIA TRISTE

Mas nem só de boas novas vive o porta-voz do governo Prado de Lima. Na sessão de segunda-feira, Tipó terminou seu discurso falando de uma notícia muito triste que está para ser divulgada nos próximos dias (e que segundo Tipó seria uma ‘bomba’ deixada pela administração passada). “Provavelmente vamos discutir sobre isso na próxima sessão”, justificou. O vereador se referia à perda do Certificado de Entidade Beneficente de Assistência Social (Cebas) pela Ocas (Organização Cristã de Ação Social) – entidade que administra a UPA e a Casa Abrigo Amorada. O jornal O ECO revela o caso em primeira mão na edição de hoje.

Artigo

Natureza e homem: amigos ou inimigos?

Amadeu Roberto G. de Paula é advogado

Alou Huxley, em conferência no princípio da década de 1960 (“A situação humana”, edição póstuma), expôs sua posição sobre a pergunta acima a um seletto auditório de jovens.

Apontou alguns movimentos humanos, particulares ou governamentais, que se deram em compasso harmonioso e amável com a natureza. O resultado só poderia ter sido um passo positivo no curso da evolução da humanidade.

Entretanto, já naquela época, registrou que a maioria dos atos poderia ser definida como atos inimigos da natureza. Desmatamentos, que já se iniciavam, em várias partes do mundo, com suas negativas consequências climáticas e alterações mortais da flora e da fauna. Muitas espécies já começavam a desaparecer. A importância dessas espécies foi vista depois, quando se constatou que protegiam a natureza de predadores. Não pelos homens, mas por uma minoria de cientistas, muito pouco ouvidos.

Começava aí a guerra do homem contra a natureza. Guerra surda e altamente prejudicial ao primeiro. A fraqueza passou a tomar conta de nosso planeta, despojado de seus mantos naturais, que não foram feitos, mas causas de nossa evolução. Os desertos, pontos adversos no mundo natural, passaram a crescer. Os polos, extremos sensíveis do organismo, como nossos dedos, sentiram.

O “equivoco” dos governos fiscalizadores foi cardeal. Se atingimos esse ponto admirável de conhecimentos científicos, tecnologia, bem-estar social, inteligência formidável de uma espécie, foi em razão de uma conduta histórica de empatia com a natureza. Bastaria tal constatação a ver-se que não poderíamos nos desviar do caminho certo.

Todavia, o homem impune tomou o rumo contrário. Desde esses tempos de Huxley, come-

çou a brigar, pôs-se na condição de inimigo da natureza, matando, em larga escala, árvores para o aproveitamento de madeiras, extinguindo espécies raras para fazer casacos, emitindo poluentes que comprometem os pulmões do corpo natural.

Em notícia do momento, o jornal britânico “The Guardian” revela as péssimas condições a que são submetidos animais de corte, vacas, ovelhas etc., que saem da União Europeia em cubículos de navios, são chutados, torturados, erguidos pelos pés quase mortos, e que chegam a seus destinos distantes (Turquia, Croácia e outros países), amontoados e cobertos de fezes, muito embora várias manifestações judiciais, sempre teóricas, dos Tribunais europeus, tenham procurado preservá-los.

Essa inimizade entre o homem e a natureza é um misto de crueldade dos racionais e do “non sense” e fez reair os pontos da terra cobertos de vegetação nativa, que foram nossa “célula mãe”. Insurgimo-nos contra nossos próprios pais e irmãos. Somente nos últimos tempos passamos a nos preocupar com o clima, um dos efeitos necessários da natureza, em conferências internacionais que o alopardo Trump desconsiderará por completo. A vitória desse homem não fez só os americanos derrotados, mas também os “ecobobos” e seu habitat. Vejamos o futuro.

Em suma, a resposta do conferencista, que conjecturara “O Admirável Mundo Novo”, nos alerta de que devemos procurar o desenvolvimento, melhorar as condições de nossas vidas, porém em parceria amistosa e amorosa com a natureza. Se esta for vista como um “fator de produção”, que devemos destruir para nos apropriarmos economicamente, eticamente cuspiamos no próprio prato e, historicamente, decretamos nosso fim, com o fim da casa onde moramos e de nossa família ampla, como talvez já tenha ocorrido em outras civilizações do imenso cosmos.

Expediente

O ECO

EDITORA E JORNAL FOLHA POPULAR LTDA-ME

DIRETOR RESPONSÁVEL: MOISÉS ROCHA
EDITOR-CHEFE: ELTON LAUD

ENDEREÇOS
Rua Geraldo Pereira de Barros, 948, Centro, Lençóis Paulista, SP, CEP: 18680-020
FONE: (14) 3269-3311
SITE: www.jornaloeco.com.br

REGISTROS
CNPJ: 03.433.116/0001-02 - IE: 416.043.125.113 - ME
Registrado no Cartório de Registro das Pessoas Jurídicas de Lençóis Paulista no Livro sob nº 004. / O ECO é registrado conforme Lei de Imprensa, pelo decreto 2322 de 20 de maio de 1940, com registro no DIP.

GERENTE:
Wanderley Luiz Placidei
JURÍDICO:
Dr. Franciliano Baccar
REDAÇÃO:
oeco@jornaloeco.com.br

FUNDADO EM 6 DE FEVEREIRO DE 1938 POR ALEXANDRE CHITTO

CIRCULAÇÃO REGIONAL - Agudos, Areiópolis, Barra Bonita, Borebi, Igarapá do Tietê, Lençóis Paulista, Macatuba e Pederneiros

Os artigos assinados são de inteira responsabilidade de seus autores e não representam, necessariamente, a opinião deste jornal

IMPRESSÃO: Primeira Página/SP - CNPJ 60.394.848/0001-74

Polícia

ARTE NA RUA

PM aposta em grafite para estreitar laços com a comunidade

Pelotão em Lençóis recebe trabalhos que retratam, através da arte, suas atividades de policiamento



COLORIDO - Grafiteiros unem arte e cultura e retratam em painéis o trabalho da Polícia Militar de Lençóis

Flávia Plaicideli

O projeto de grafite na Base do Pelotão da Polícia Militar de Lençóis Paulista vem tomando forma e está perto de ser entregue. O trabalho retrata, em forma de arte da rua, o dia a dia das atividades de policiamento e sua aproximação com a sociedade.

Com o objetivo de unir laços com a comunidade e mostrar a diferença entre grafite e pichação, a Polícia Militar (PM) de Lençóis Paulista cedeu parte do muro do seu quartel para que artistas locais retratassem um pouco do trabalho dos policiais, além de ajudar na divulgação do trabalho de Cristiano Paccola e Igor Barreto, do Studio Paccola.

A obra de arte é composta por três grandes painéis com as imagens que foram idealizadas pela corporação e que ilustram a importância do trabalho da Polícia Militar para a comunidade.

Segundo o tenente Thiago

Zorzetto, comandante do Pelotão da PM de Lençóis Paulista, o primeiro painel mostra um policial abraçado a uma criança, sob a bênção de Deus. "A gente quer mostrar com o desenho que a Polícia Militar está aqui para proteger a comunidade e a criança simboliza uma sociedade frágil e desprotegida". A pintura está quase finalizada.

O segundo painel, que ainda não foi desenhado, trará uma frase sobre o papel da PM, com o símbolo da corporação. Já o terceiro painel traz a imagem de uma fotografia real que foi tirada em frente à base e que retrata a equipe de Força Tática em ação. "Isso demonstra que o policial treina e é capacitado para combater o crime e proteger a sociedade", afirma Zorzetto. "O cidadão tem que entender que nós somos preparados para proteger, porém quando é preciso devemos atuar, independentemente da situação".

Além disso, o tenente ressalta a importância em cultivar a arte nos muros da cidade

"Nós queremos mostrar que valorizamos e apoiamos a arte. Nós somos contra a pichação, a depredação ou qualquer outra forma de crime. Mas tudo o que é legal por lei, é bem visto pela Polícia Militar". Vale lembrar aos grafiteiros da cidade que, antes de iniciar a pintura de qualquer muro, é necessário pedir autorização ao proprietário.

Cristiano Paccola, um dos artistas que está dando vida às imagens, também fala da importância em ter seu trabalho colocado no muro do quartel. "É uma honra para nós participarmos desse projeto e dessa manifestação cultural junto com a corporação da Polícia Militar. Isso nos ajuda a quebrar o paradigma e o preconceito de que grafite é pichação", finaliza.

PROJETO

De acordo com o comandante, o projeto do grafite integra uma série de ações que já vem sendo desenvolvidas

pela PM na cidade desde outubro do ano passado quando foi realizada a festa em comemoração ao dia das crianças, com o objetivo de aproximar e mostrar não só para as crianças a importância do trabalho da Polícia Militar, mas também para as famílias que estiveram presentes.

"Esse projeto não é só grafite. Os desenhos deixam o ambiente mais descontraído, dá mais vontade de entrar e conhecer, o que aproxima a comunidade e abre as portas do quartel para a comunidade. Além de mostrar que a polícia é fundamental e amiga da população de bem", declara.

O projeto do grafite que deu início neste mês de março, deve ser entregue no dia 6 de abril em um evento solene que acontecerá no Teatro Municipal de Lençóis Paulista Adélia Lorenzetti, às 19h, onde haverá também o lançamento do CD comemorativo à Canção do Quarto Batalhão de Polícia Militar do Interior.

ATÉ A PAÇOCA!

A Anvisa interditou nesta segunda-feira (20) um lote de paçoca rolha da marca Dicol, produzida em Goiânia (GO). Os produtos interditados excediam o limite permitido de aflatoxinas, substâncias tóxicas produzidas por fungos que podem causar câncer. Segundo a resolução, o lote 0027, fabricado em 18 de novembro do ano passado, com validade até 18 de novembro deste ano, estava impróprio para o consumo.

TRÁFICO

Adolescente é detido com 50 gramas de cocaína

Jovem também tinha quase mil reais em dinheiro

Carlos Alberto Duarte

A Equipe da Força Tática da 5ª Companhia da Polícia Militar deteve um adolescente nesta terça-feira (21) com 50 gramas de cocaína e R\$ 985,00 em dinheiro. O menor foi localizado no Jardim Primavera.

Segundo informações do cabo Babine, encarregado da equipe, em patrulhamento de rotina pelo bairro, os policiais avistaram o adolescente em frente a uma residência. A polícia já havia recebido denúncias contra o menor.

Ao perceber a presença da polícia, o jovem demonstrou nervosismo excessivo, o que motivou a abordagem. Em busca pessoal, nada de ilícito foi localizado, mas questionado se havia algo na residência, o jovem voltou a demonstrar nervosismo.

Na presença da irmã, que acompanhou a abordagem policial, o jovem acabou confessando que havia certa quantia



FOTO: NILTON CÉSAR/DIVULGAÇÃO

DROGAS E DINHEIRO

— Entorpecente estava escondido no quarto do menor

de cocaína em um prato no seu quarto. Os policiais localizaram, em uma cômoda, 50 gramas de cocaína e saquinhos plásticos que seriam utilizados para embalar a droga.

O adolescente foi encaminhado à Delegacia de Polícia, onde o delegado de plantão ratificou a detenção do adolescente, que permaneceu à disposição da Justiça. O menor disse que ia comercializar as porções de cocaína a R\$ 20,00. Com a droga apreendida, a polícia acredita que seria possível fazer 50 porções do entorpecente.

FIM DE SEMANA

Colisão frontal na SP-261 mata casal de Barra Bonita

Passageira foi levada a um hospital da região com múltiplas fraturas

Carlos Alberto Duarte

Uma colisão frontal entre um GM Classic e um Fiat Palio provocou a morte de um casal de Barra Bonita, na madrugada do último sábado (18), na rodovia Osni Matheus (SP-261), em Macatuba.

Antoninho Roberto Bello, 60 anos, e Joice Fabiane da Silva, 34 anos, seguiam no Classic que foi atingido pelo Palio, conduzido por um rapaz de 28 anos. Exame do etilômetro (bafômetro) constatou que ele dirigia embriagado.

O acidente foi registrado por volta das 3h. A colisão aconteceu no quilômetro 134, entre Macatuba e Pederneras. Viaturas do Corpo de Bom-

beiros de Lençóis Paulista, Pederneras, Bauru e o Resgate Integrado de Lençóis Paulista ajudaram no resgate às vítimas.

Uma terceira passageira do Classic, que seguia no banco de trás, Aline Gisele Perdona, de 28 anos, foi socorrida com múltiplas fraturas e foi internada na Unidade de Terapia Intensiva do Hospital de Base. O casal que estava no Fiat Palio ficou preso nas ferragens e foi levado para um pronto-socorro da região.

De acordo com informações da Polícia Rodoviária, o condutor estava sob escolta policial e seria preso por embriaguez ao volante. O teste do etilômetro apontou 0,5 mg de álcool por litro de ar alveolar.

Segundo o artigo 306 do Código de Trânsito Brasileiro, se o teste no etilômetro for a partir de 0,3 mg de álcool é considerado crime. Além das penalidades administrativas, o condutor responderá ao processo judicialmente.

VAZAMENTO

Caminhão carregado com diesel tomba no trevo de Borebi

Seis mil litros de combustível vazaram; Cetesb esteve no local

Carlos Alberto Duarte

Um caminhão que transportava 22 mil litros de óleo diesel tombou na altura do trevo de acesso ao município de Borebi, na manhã desta terça-feira (21). O motorista não sofreu ferimentos.

De acordo com o capitão do Corpo de Bombeiros, Helder Cato, o acidente aconteceu no

quilômetro 314 da rodovia Marechal Rondon (SP-300). Cerca de 6 mil litros do combustível vazaram no local. O óleo se acumulou na canaleta lateral da pista e parte foi absorvida pela terra.

O Corpo de Bombeiros esteve no local e realizou trabalho para evitar incêndio ou explosão. Segundo o capitão Helder Cato, por volta das 8h30, o motorista contou que ao fazer a alça de retorno perdeu o controle do veículo, vindo a tombar.

Os bombeiros colocaram equipamentos para estancar o vazamento do combustível. Segundo informações do Policiamento Rodoviário, o caminhão havia sa-



FOTO: NILTON CÉSAR/DIVULGAÇÃO

ACIDENTE - Caminhão tombou na manhã de ontem

ído de Taquarituba com destino a Borebi, ocorrendo o acidente já próximo do destino. O motorista relatou à Polícia Rodoviária que as presilhas se soltaram e o tanque saiu de cima do chassi.

A Cetesb foi acionada e esteve no local. De acordo com Alcides Tadeu Braga, não houve dano ambiental. Ele disse que o resíduo ficou contido na canaleta. Não existe nenhum rio nas proximidades do acidente. Uma equipe da empresa responsável pelo caminhão fez o rescaldo.

VENHA SER UM JOVEM APRENDIZ

INSCRIÇÕES DE 03 À 27 DE ABRIL DE 2017
LOCAL: LEGIÃO MIRIM MASCULINA DE LENÇÓIS PTA.
HORÁRIO: 14h ÀS 17h

ENTRE EM CONTATO: 3263.5999
Av. Padre Salústio Rodrigues Machado, 839



Legião Masculina - Lençóis Paulista
Sempre Pensando no Futuro

CRITÉRIOS PARA INSCRIÇÃO:

- TER 15 ANOS COMPLETOS ATÉ 30 DE ABRIL DE 2017, OU 16 ANOS
- COMPLETAR 17 ANOS ATÉ DEZEMBRO DE 2017
- ESTAR CURSANDO 1º, 2º OU 3º ANO DO ENSINO MÉDIO PERÍODO NOTURNO
- PORTAR RG

Administração

PRÉ-APOSENTADORIA E FINANÇAS

A diretoria de Recursos Humanos da Prefeitura de Lençóis Paulista está com inscrições abertas para os programas Pré-Aposentadoria e Educação e Orientação Financeira. As inscrições podem ser feitas entre os dias 21 e 31 de março, com início previsto para o mês de abril, segundo a assistente social Josiane Alves Martines Vieira, da diretoria de RH.

SAÚDE EM RISCO

Ocas perde certificado de 'utilidade pública'

Sem o selo de entidade beneficente, Organização não poderá administrar a UPA



FOTO: GABRIEL COCHO/ECO

DÚVIDA - Sem certificação, Ocas fica impossibilitada de fazer contrato com a prefeitura e não pode continuar administrando a UPA

Diário Oficial REPÚBLICA FEDERATIVA DO BRASIL
Imprensa Nacional BRASÍLIA - DF
 Nº 113 - DOU - 14/06/13 seção 1 - p. 46
 MINISTÉRIO DA SAÚDE
 SECRETARIA DE ATENÇÃO À SAÚDE
 PORTARIA Nº 643, DE 13 DE JUNHO DE 2013

Indeferir o pedido de Renovação do Certificado de Entidade Beneficente de Assistência Social, na área de Saúde, à Organização Cristã de Ação Social, com sede em Lençóis Paulista (SP).

O Secretário de Atenção à Saúde, no uso de suas atribuições. Considerando a Lei nº 12.101, de 27 de novembro de 2009, e suas alterações, que dispõe sobre a Certificação das Entidades Beneficentes de Assistência Social; Considerando o Decreto nº 7.237, de 20 de julho de 2010, que regulamenta a Lei nº 12.101, de 27 de novembro de 2009; Considerando a competência prevista no art. 2º da Portaria nº 1.970/GM/MS, de 16 de agosto de 2011; e Considerando o Despacho nº 1002/2013-CC/CEB/AS/SAS/MS, constante do processo nº 25000.189190/2011-97/MS, que concluiu não terem sido atendidos os requisitos constantes do art. 1º da Lei nº 12.101, de 27 de novembro de 2009, suas alterações, e demais legislações pertinentes, resolve:

Art. 1º Fica indeferido o pedido de Renovação do Certificado de Entidade Beneficente de Assistência Social (CEBAS), na área de Saúde, à entidade Organização Cristã de Ação Social, inscrita no CNPJ nº 50.848.316/0001-06, com sede em Lençóis Paulista (SP).

Art. 2º Esta Portaria entra em vigor na data de sua publicação.
 HELVECIO MIRANDA MAGALHÃES JUNIOR

N 78 - Ref. Processo MS/SIPAR nº 25000.189190/2011-97. Interessado: Organização Cristã de Ação Social (SP), CNPJ nº 50.848.316/0001-06. Decisão: À vista do que consta dos autos, adoto como razões de decidir os fundamentos de mérito apresentados na Nota Técnica nº 0814/2013-CG/CBR/DCEBAS/SAS/MS, bem como as razões de fato e de direito expostas pela Consultoria Jurídica, nos termos PARECER nº 00139/2016/CONJUR-MPS/CGU/AGU, DESPACHO nº 67372/2016/CONJUR-MS/CGU/AGU, e NEGO PROVIMENTO AO RECURSO ADMINISTRATIVO interposto pela Organização Cristã de Ação Social (SP), CNPJ nº 50.848.316/0001-06, de modo que se deve manter incólume a decisão consubstanciada na Portaria SAS/MS nº 643, de 13 de junho de 2013.

SEM SELO - Decisões foram publicadas no Diário Oficial da União

Kátia Sartori

A Ocas (Organização Cristã de Ação Social) está sem a certificação que a caracteriza como organização de utilidade pública, pode perder benefícios, como a isenção da contribuição patronal, e, deverá deixar de administrar a UPA (Unidade de Pronto Atendimento), já que também perde o direito de realizar contratos com a administração municipal.

O pedido de renovação do Cebas (Certificado de Entidade Beneficente de Assistência Social) foi negado em 13 de junho de 2013, conforme publicação no Diário Oficial da União (Portaria nº 643). Entre junho de 2013 e dezembro de 2016, a Ocas recorreu da decisão. No entanto, em 14 de dezembro de 2016, o despacho nº 78 do ministro da Saúde, Ricardo de Barros, indeferiu o recurso administrativo e manteve a revogação do Cebas.

Conforme apurado pelo jornal O ECO, com a perda da condição de entidade beneficente, a Ocas já acumularia uma dívida de pelo menos R\$ 5 milhões, que seria o correspondente à Contribuição Previdenciária Patronal do perí-

odo em que esteve em atividade sem a certificação. Este valor não inclui multas ou juros que possam ser aplicados.

A Ocas também perderia o direito de firmar convênio com o poder público. Dessa forma, não poderia mais administrar a UPA. De acordo com informação divulgada pela assessoria do prefeito Anderson Prado de Lima (Rede) o vínculo com a entidade beneficente representa uma economia de aproximadamente R\$ 1 milhão ao ano em contribuição patronal.

Prado de Lima não informou se a administração municipal ficará responsável pela UPA. Por meio de sua assessoria, comunicou que faria uma análise profunda do caso antes de se manifestar.

O jornal O ECO também entrou em contato com a Ocas. Uma funcionária informou que a entidade estava sem presidente de Conselho e que não poderia se manifestar sobre o assunto.

O ex-presidente do Conselho da Ocas, Luiz Eduardo Conti, não retornou às ligações ou respondeu às mensagens deixadas pela reportagem. A ex-prefeita Bel Lorenzetti (PSDB) estava em São Paulo e não foi localizada.

Ex-diretor de Saúde reconhece problema

Márcio Santarém, que foi diretor de Saúde durante os oito anos de governo da prefeita Bel Lorenzetti (PSDB) disse que acompanhou todo o processo para a renovação do Cebas, reconheceu que a Ocas está sem o selo, mas diz que a certificação não foi possível devido à mudança na legislação.

"O Ministério da Saúde passou a exigir que entidade filantrópica faça a concessão de prestar o serviço, como o Hospital Nossa Senhora da Piedade, como a Apae, que são entidades filantrópicas. E a Ocas era um gerenciador. Isso impossibilitou manter o certificado", justifica.

Ele ainda destaca que

acompanhou todo o processo e que foram apresentados todos os documentos exigidos para renovação do certificado. "Empregamos todos os recursos. Apresentamos toda a documentação dentro do prazo. Tentamos preservar o selo a todo custo".

Sobre uma possível dívida deixada pela per-

da das isenções, Santarém informou que a entidade foi orientada a depositar o pagamento de impostos e contribuições em juízo, embora acredite que o prazo que deve ser levado em consideração para o fim dos benefícios é a data da última publicação, ou seja, 14 de dezembro de 2016.

Cebas foi instituído em 2009

Em 2009, foi promulgada uma nova legislação para reconhecer o caráter de utilidade pública de entidades filantrópicas, como é o caso da Ocas. A certificação que era feita exclusivamente pelo Conselho Nacional de Assistência Social

passou a ser dividida com os Ministérios da Saúde, Educação e Assistência Social, de acordo com a área de atuação.

O Certificado de Entidade Beneficente de Assistência Social na Área de Saúde (Cebas) é concedido pelo Ministério

da Saúde à pessoa jurídica de direito privado, sem fins lucrativos, reconhecida como Entidade Beneficente de Assistência Social com a finalidade de prestação de serviços na Área de Saúde, cumpridas as condições definidas pela

legislação. A obtenção do CEBAS possibilita às entidades a isenção das contribuições sociais, em conformidade com a Lei nº 8.212 de 24/07/1991 e a celebração de convênios com o poder público, entre outros benefícios.

CULTURA

Show de Tiago Iorc lota Concha Acústica

10 mil pessoas compareceram ao evento

Flávia Placideli

No último domingo (19) o cantor Tiago Iorc levou para a Praça Comendador José Zillo (Concha Acústica) mais de 10 mil pessoas, segundo o comandante Thiago Zorzetto, que esteve no local, e o diretor de Cultura, Marcelo Maganha, que salientou: "Mais do que o esperado, o show foi um sucesso e recorde de público".

O show, que durou cerca

de uma hora e meia, contou com repertórios do disco do cantor "Troco Likes" e com canções em português e inglês de outros artistas. Tiago Iorc, que recebeu alguns fãs antes do show, foi muito receptivo com o público que cantou todas as músicas junto com ele. O evento aconteceu em Lençóis Paulista pelo Circuito Cultural Paulista, em parceria com o Governo do Estado de São Paulo e a Diretoria de Cultura da cidade.



FOTO: GABRIEL COCHO/ECO

RECORDE DE PÚBLICO - Tiago Iorc cantou sucessos de seu disco e o público acompanhou o show do início ao fim, que durou cerca de uma hora e meia

Esporte

SOCIETY

Paineiras derrotou São José por 5 a 4 na primeira rodada

Quartas de final tem jogos no sábado e domingo

Flávia Placideli

Os jogos do final de semana, no campo da Praça Jácomo Langona, abriram a segunda fase da 9ª edição da Copa Lençóis de Futebol Society. Depois de definida a classificação, todas as equipes voltaram a se enfrentar entre si na briga pela classificação da semifinal.

Muito disputada a abertura da primeira rodada das quartas de final, no sábado (18), com dois jogos do grupo E, o Paineiras FC derrotou o São José pelo placar de 5 a 4. Fechando a rodada, o Pontes venceu Alfredo

Guedes por 5 a 3.

No domingo (19), o Renegados venceu o Nova Lençóis por 3 a 1. Ainda pelo grupo F, Asa Branca e Palestra empataram em 5 a 5.

A segunda rodada das quartas de final da 9ª Copa Lençóis de Futebol Society tem jogos nos dias 25 e 26 de março. No sábado (25), Palestra e Renegados abrem a rodada jogando às 16h. Asa Branca e Nova Lençóis se enfrentam em seguida. No domingo, 26, São José enfrenta o Pontes, às 8h30. Paineiras e Alfredo Guedes fecham a rodada. Os jogos acontecem no campo da Praça Jácomo Langona.



PRIMEIRA RODADA - Renegados venceu o Nova Lençóis na rodada de domingo

FOTO: WAGNER GONÇALVES/DIVULGAÇÃO

SELEÇÃO

A primeira atividade da seleção brasileira nesta semana com todos os jogadores à disposição indicou qual será a equipe para enfrentar o Uruguai na quinta-feira. Com apenas titulares, Tite escalou Casemiro no meio-campo, após ausência nos últimos jogos do Brasil, e também Roberto Firmino como centroavante para a vaga de Gabriel Jesus, machucado. O treino ocorre no CT da Barra Funda, do São Paulo.



EMPATE NA MALHA

Pelo Estadual de Malha, a equipe de Lençóis Paulista recebeu a representação de Ribeirão do Sul e empatou em 1 a 1 no Campo de Malha Francisco de Paula Camargo (Vila São João).

FOTO: WAGNER GONÇALVES/DIVULGAÇÃO

COPA LENÇÓIS



VITÓRIA - Athletic Lençoense (uniforme branco) eliminou segundo jogo com vitória de 3 a 0 sobre o Sport Lençóis

FOTO: WAGNER GONÇALVES/DIVULGAÇÃO

Athletic segue na Copa Lençóis com vitória no primeiro jogo

Sem gol, Expressinho empata com Alfredo Guedes e garante a vaga

Flávia Placideli

Dois jogos completaram mais uma rodada da Copa Lençóis de Futebol Amador, no Estádio Municipal Archangelo Brega (Bregão). A competição organizada pela Liga Lençoense de Futebol Amador em parceria com a Diretoria de Esportes e Recreação

agitou o último final de semana.

No domingo (19), o Expressinho empatou com o Alfredo Guedes no jogo de volta em 0 a 0, no segundo confronto. Mesmo com o empate, o Expressinho segue na competição, pois venceu o primeiro jogo por 3 a 1. Alfredo Guedes que precisava vencer por pelo menos três gols de diferença, desperdiçou

um pênalti.

Já o Athletic Lençoense eliminou o jogo de volta ao vencer por 3 a 0 o Sport Lençóis. A próxima rodada da Copa Lençóis será disputada no domingo (26). Nova Lençóis e Deportivo jogam às 8h, no Estádio Municipal Archangelo Brega (Bregão). Grêmio Cecap e Asa Branca fecham a rodada, às 10h.

INFANTIL

Rodada da Copa Regional de Futebol registra 50 gols

Próximos jogos acontecem no sábado (25)

Flávia Placideli

No sábado (18), a Copa Regional de Futebol Infantil registrou 50 gols na rodada. A competição que é organizada e promovida pela Liga Lençoense de Futebol Amador em parceria com a Diretoria de Esportes e Recreação contou com atletas das categorias Sub12, Sub14 e Sub16, com jogos aos sábados, no Estádio

Municipal Archangelo Brega (Bregão), e Estádio João Roberto Vagula (Vagulão).

Pelo Sub12, no Bregão, a equipe da Diretoria de Esportes venceu por 2 a 1 Itatinga. Jovens Talentos (Bauru) goleou Iaras por 9 a 0. No Sub14, Lençóis venceu Itatinga por 4 a 0. Jovens Talentos goleou Iaras por 7 a 1. Agudos empatou com a Diretoria de Esportes/Alfredo Guedes em 1 a 1. Pelo Sub16,

Lençóis goleou Itatinga por 5 a 0. Botucatu venceu Arandu (2 a 0). Jovens Talentos (Bauru) derrotou Iaras por 3 a 1.

No Vagulão, a equipe do Craques/Inter de Avaré goleou o Ponte de São Manuel por 6 a 1, em partida válida pelo Sub12. A equipe de Brotas venceu a Ponte de São Manuel por 4 a 2 em jogo válido pelo Sub14. Brotas e Ponte de São Manuel se enfrentaram também no Sub16 e empataram em 0 a 0. A próxima rodada da Copa Regional será disputada no sábado (25).



INFANTIL - Jovens Talentos (Bauru) goleou Iaras pelo Sub 14 na Copa Regional

FOTO: DIVULGAÇÃO

CARTEADO

Sindicato de Macatuba realiza torneio de truco

Evento será no dia 26 de março, a partir das 8h

Kátia Sartori

O Sindicato dos Trabalhadores nas Indústrias do Açúcar e da Alimentação de Macauba, realiza no domingo, dia 26 de março, às 8h, a segunda

edição do Torneio de Truco STIAAM. O evento acontecerá na Área de Lazer do Sindicato, localizada na Alameda Tiradentes, 01-34, na Vila Azevedo em Macatuba.

Poderão participar do torneio trabalhadores das indústrias do

ramo da alimentação, associados ou não do STIAAM. As inscrições serão realizadas no local e na hora do evento. O valor da inscrição por dupla é R\$ 10,00 mais 2 litros de leite longa vida. As doações serão revertidas para a Rede do Câncer de Macatuba.

Para a dupla campeã, a premiação será 4 quilos de carne

para churrasco, 2 quilos de linguiça e 2 fardos de cerveja. A segunda colocada leva 2 quilos de carne para churrasco, 1 quilo de linguiça e 1 fardo de cerveja. Para a dupla que ficar com a terceira colocação, a premiação é um 1 quilo de carne para churrasco e 1 fardo de cerveja.

O torneio de truco inicia o ca-

lendário de eventos do STIAAM para o ano de 2017. "A principal função do Sindicato é defender os direitos dos trabalhadores. Entretanto também é necessário propiciar, na medida do possível, ações de entretenimentos e lazer aos trabalhadores", comentou Dijair Martins Pereira, presidente do STIAAM.

CULTURA

Casa da Cultura traz projeto "Vídeo de bolso com celular"

Em parceria com o Museu da Imagem e do Som, evento acontece na sexta-feira (24)

Flávia Placideli

A Casa da Cultura Profª Maria Bove Coneglian realiza na sexta-feira (24) em parceria com o Museu da Imagem e do Som de São Paulo o projeto "Vídeo de bolso com celular".

A ideia do projeto é ensinar aos participantes, na prática, o que é um pequeno roteiro, uma produção e uma filmagem até chegar a uma rápida edição. Para isso os participantes irão produzir um pequeno vídeo com as câmeras que estão nos seus bolsos: os celulares. Em algum dos gêneros: ficção, documentário ou experimental, o objetivo é mostrar que o aparelho de celular também pode ser uma ferramenta de comunicação audiovisual para produzir imagens em movimento. Os curtas realizados serão postados nos canais de exibição da internet.

O curso oferece 20 vagas ao todo. As reservas devem ser feitas na própria Casa da Cultura Profª Maria Bove Coneglian. A faixa etária para participar é a partir de oito anos de idade. Para mais informações sobre reservas e vagas o telefone da Casa da Cultura é o (14) 3263-6525.

Saúde



AIDS

O surgimento Aids resultou em um aumento expressivo dos casos de tuberculose. Hoje se sabe que pessoas infectadas pelo HIV têm 30 vezes mais chance de contrair tuberculose. Isso acontece devido a falhas na imunidade celular acarretadas pela Aids, que diminui a capacidade de combater a infecção da tuberculose. Contrair a doença quando se tem HIV pode significar a morte, tanto que a principal causa de óbito entre as pessoas com Aids é a tuberculose.

CAMPANHA

Sexta-feira é o Dia Mundial de Combate à Tuberculose

Doença tem cura, mas causa a morte de mais de um milhão de pessoas em todo o mundo

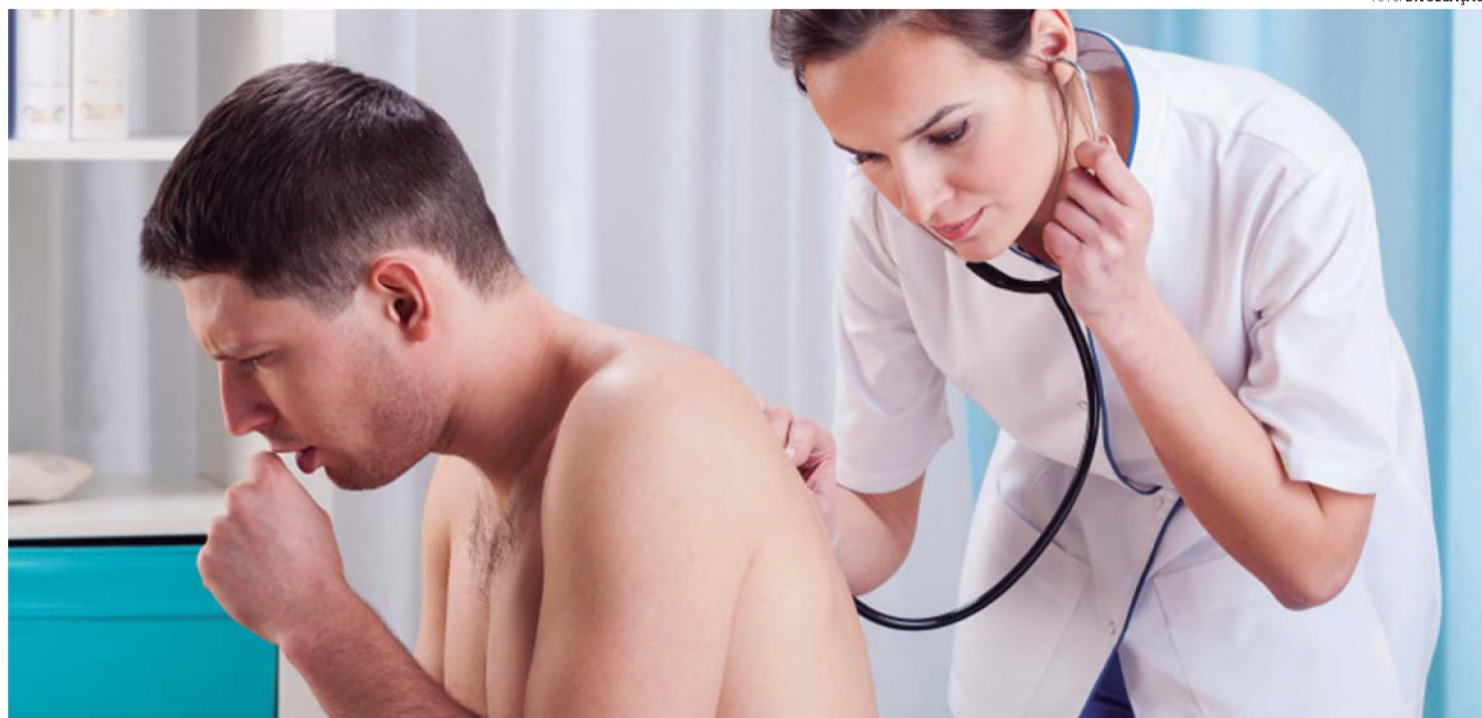

TUBERCULOSE - Doença infectocontagiosa é causada por uma bactéria que afeta principalmente os pulmões

O QUE É A TUBERCULOSE?

A tuberculose é uma doença infectocontagiosa causada por uma bactéria que afeta principalmente os pulmões, mas também pode ocorrer em outros órgãos, como ossos, rins e meninges (membranas que envolvem o cérebro).

CAUSAS

A tuberculose, no geral, é causada por uma infecção por *Mycobacterium tuberculosis* ou Bacilo de Koch (BK). Outras espécies de micobactérias também podem causar a doença. São elas: *Mycobacterium bovis*, *africanum* e *microti*.

TRANSMISSÃO

A transmissão da tuberculose é direta, de pessoa a pessoa, portanto, a aglomeração de pessoas é o principal fator de transmissão. Um paciente com tuberculose expele, ao falar, espirrar ou tossir, pequenas gotas de saliva que contêm o agente infeccioso e podem ser aspiradas por outro indivíduo contaminando-o. Má alimentação, falta de higiene, tabagismo, alcoolismo ou qualquer outro fator que gere baixa resistência orgânica, também favorece o estabelecimento da tuberculose.

SINTOMAS

Alguns pacientes não exibem nenhum indício da tuberculose, outros apresentam sintomas aparentemente simples que são ignorados durante alguns anos (ou meses). Contudo, na maioria dos infectados, os sinais e sintomas mais frequentemente descritos são:

- Tosse seca contínua no início, depois com presença de secreção por mais de quatro semanas, transformando-se, na maioria das vezes, em uma tosse com pus ou sangue
- Cansaço excessivo
- Febre baixa geralmente à tarde
- Sudorese noturna
- Falta de apetite
- Palidez
- Emagrecimento acentuado
- Rouquidão
- Fraqueza
- Prostração.

Os casos graves de tuberculose apresentam:

- Dificuldade na respiração
- Eliminação de grande quantidade de sangue
- Colapso do pulmão
- Acúmulo de pus na pleura (membrana que reveste o pulmão) - se houver comprometimento dessa membrana, pode ocorrer dor torácica.

TRATAMENTO

O tratamento da tuberculose é à base de antibióticos e 100% eficaz, no entanto, não pode haver abandono. A cura leva, geralmente, seis meses, mas muitas vezes o paciente não recebe o devido esclarecimento e acaba desistindo antes do tempo.

PREVENÇÃO

Para prevenir a tuberculose é necessário imunizar as crianças com a vacina BCG. Crianças soropositivas ou recém-nascidas que apresentam sinais ou sintomas de Aids não devem receber a vacina. A prevenção inclui evitar aglomerações, especialmente em ambientes fechados, e não utilizar objetos de pessoas contaminadas.

Da Redação

Sexta-feira (24) é o Dia Mundial de Combate à Tuberculose, uma doença que ainda preocupa pelo grande número de casos registrados anualmente em todo o mundo, que, segundo a OMS (Organização Mundial da Saúde), passam dos 10 milhões e causam a morte de mais de um milhão de pacientes. No Brasil, a doença é um sério problema da saúde pública. A cada ano, são notificados aproximadamente 70 mil novos casos, com 4,5 mil mortes em decorrência da doença no país, de acordo com informações do Ministério da Saúde.

Apesar dos números preocupantes, a tuberculose tem cura e o tratamento é gratuito e disponibilizado pela rede pública de saúde.

Nos últimos anos, a incidência de casos no país reduziu 13,2%, passando de 38,7 casos para cada 100 mil habitantes em 2006 para 33,6 casos em 2015 - último ano com estatísticas disponíveis. Já a taxa de mortalidade chegou a 2,2 óbitos para cada 100 mil habitantes em 2015, contra 2,6 registrados em 2006. Em relação ao número de casos novos, a redução foi de 4,8%.

A Assembleia Mundial de Saúde aprovou em 2014 a Estratégia Pelo Fim da Tuberculose, que tem como objetivo o fim da epidemia global da doença. As metas para cumprimento desse objetivo, até o ano de 2035, são: reduzir o coeficiente de incidência para menos de 10 casos para cada 100 mil habitantes e reduzir o número de óbitos por tuberculose em 95%.

Dr. Alexandre Rayes
CROSP: 73832

(14) 3264-4695
(14) 3263-5350

Coronel Joaquim Gabriel, nº 344 - Centro
Lençóis Paulista - SP
contatocroi@globomail.com

Centro de Reabilitação Oral e Implantes
CROI
CROSP: CL 10623

MultiFórmulas
Saúde e beleza, excelência em...

manipulação

Antisinais com DMAE e Coenzima Q10

Rua XV de Novembro, 615 - Fone: 4105-0430 - Lençóis Paulista - SP

PameLab
Laboratório de Análises Clínicas

-EXAMES LABORATORIAIS -HORMONAIS - DNA -ATENDEMOS CONVÊNIOS E PARTICULARES

ATENDIMENTO A PARTIR DA 06:30 DA MANHÃ
Rua Piedade, 630 - Centro / (14) 3264-3828

Clínica de Olhos
Dr. Daniel Ramos Parente
Médico Oftalmologista - CRM 71.849

Tel: (14) 3263-2833 / 9.9802-7554
Av. 9 de Julho, 467 - Centro - CEP 18.680-120 - Lençóis Paulista
E-mail: btparent@superig.com.br - www.danielparente.com.br

Dr. Sérgio Pelegrini Marun

CLÍNICA DE OLHOS
CRM 14.984

Ex-docente do curso de especialização em oftalmologia do Hospital Central da Santa Casa de Misericórdia de São Paulo

RUA PIEDADE, 183 - LENÇÓIS PAULISTA
sergiomarun@unimedlp.coop.br | Tel: (14) 3263-0084 e 3264-6362

ASSINE O ECO
UM SENHOR JORNAL
EDIÇÕES DE QUARTA E SÁBADO
(14) 3269-3311
Rua Geraldo Pereira de Barros, 948
Centro - Lençóis Paulista

Dra. Marisa Moretto Zillo Médica Dermatologista com registro de especialista 25667 CRM: 101.130

• Diagnóstico e tratamento de doenças da pele, cabelos e unhas
• Prevenção e tratamento de Câncer de Pele

Tratamentos Estéticos:

• Face: rugas, manchas, flacidez, cicatrizes de acne
• Tratamentos específicos para queda de cabelo
• Estrias e cicatrizes
• Rosácea e vasinhos na face

Convênios: **Unimed** e outros

Rua Geraldo Pereira de Barros, 398 - Centro - Lençóis Pta - (14) 3263-0466

A Farmacêutica
Farmácia de Manipulação

Cacti-nea
Você mais magra e elegante!

Em Março, o desconto é delas!

loja virtual
www.apharmaceuticalp.com.br

Av. Pe. Salústio, 1.112 - Lençóis Pta.
DISK ENTREGAS (14) 3264-9487

WhatsApp
9.9806-3930

FARMÁCIAS UNIMED

LENÇÓIS PAULISTA: (14) 3269-3111
Rua Geraldo Pereira de Barros, 331 - Centro
Horários: De Seg. à Sex. das 8h às 22h e Sábados das 8h30 às 12h30 e das 14h às 18h

MACATUBA: (14) 3268-1820
Rua Nove de Julho, 1.045 - Centro
Horários: De Seg. à Sex. das 8h às 18h e Sábados das 8h às 12h

www.unimedlp.coop.br
Facebook: /unimedlp

Unimed Lençóis Paulista

ANS - nº 32.503-1

Sociedade



GHIROTTI
corretora de seguros
(14) 3264-8800 • 9 9776-6060
Rua Coronel Joaquim Gabriel, 472
Centro - Lençóis Paulista

www.ciadaesfha.com.br
- Esfhas - Pizzas - Lanches - Beirutes



DISK ENTREGAS: 3264-9988 • 3264-9559
RUA ANITA GARIBALDI, 476 - CENTRO - LENÇÓIS PAULISTA



São Cristóvão
BATERIAS, PEÇAS PARA TRATORES E ÓLEOS LUBRIFICANTES EM GERAL

Executamos serviço de prensagem de mangueiras hidráulicas.



Rua Piedade, 829 - Centro
(14) 3269-3700 - Lençóis Paulista
e-mail: dalbentelatin@bol.com.br



FOTO: ARQUIVO PESSOAL

FESTA - O artista plástico Fernando Laz aniversariou ontem (21) e comemorou a idade nova ao lado dos amigos e da esposa Verusca Scandarolli. Felicidades!

PARABÉNS - O estudante de publicidade, Leonardo Bovo, completa mais um ano de vida hoje (22) e recebe os parabéns dos familiares e amigos. Muito sucesso!



FOTO: ARQUIVO PESSOAL



LANCHES

Refrigerantes | Sucos | Cervejas



DISK- ENTREGA
3264-8399
Av. Pe. Salústio com
Ignácio Anselmo
Lençóis Paulista



FOTO: ARQUIVO PESSOAL

IDADE NOVA - A linda Carol Almeida apagou as velinhas na terça (21) e recebeu as felicitações dos amigos e familiares. Tudo de bom!

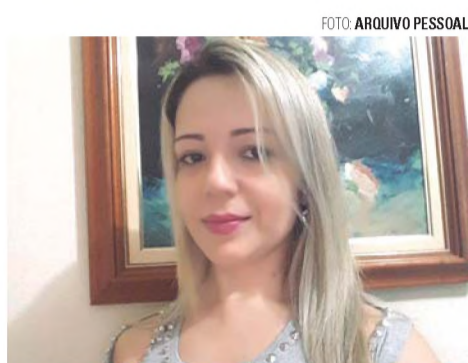

FOTO: STUDIO A

GRACINHA - A linda Manuela completou dois aninhos e fez a festa ao lado dos papais corujas, Flaviane e Sidnei. Muita saúde!



FOTO: STUDIO A

FESTA - Valentina fez quatro aninhos e apagou as velinhas ao lado dos pais Stella e Antonio Celso, e do irmão Otávio. Tudo de bom!



Tecnologia a serviço da qualidade.

- Assistência Técnica Especializada
- Vendas de equipamentos de Informática
- Acessórios e Suprimentos em Geral

Fone: (14) **3263-3689**
Rua 13 de Maio, 1056

giro Social

Confira o que rolou na noite lençoense em alguns cliques feitos na ZSom Eventos.



FOTO: CRISTIANO PACCOLA

Joelson e Mônica



FOTO: CRISTIANO PACCOLA

Lariane e Val



FOTO: CRISTIANO PACCOLA

Lilian e Magno



FOTO: CRISTIANO PACCOLA

Stefani e Luiz Fernando



FOTO: CRISTIANO PACCOLA

Walter e Tatiane



FOTO: CRISTIANO PACCOLA

Wesley e Raquel

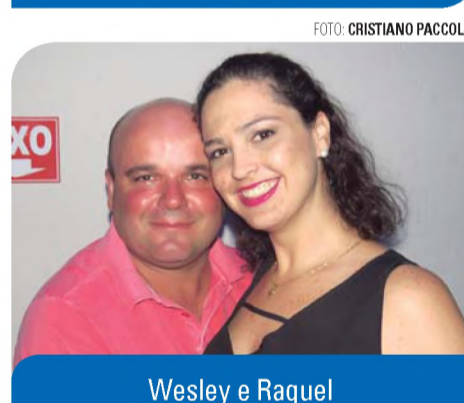

SUA MELHOR IMPRESSÃO ESTÁ AQUI!

Cartazes
Folders
Folhetos
Talonários
Cartões de Visitas

Lençóis Paulista
(14) 3263-0170
centergraf@lpnet.com.br



SANTA CLARA
Materiais Elétricos

VENHA CONFERIR!

LOJA 1: Avenida Brasil, 589 - Centro
Fone: (14) 3269-1057
LOJA 2: Rod. Osny Matheus, Km 112, Nova Pastor Natalino, 260
Fone: (14) 3269-1717



UM SENHOR JORNAL



UM SENHOR JORNAL



Projeto Empresa amiga do

HNSP



Seja você também! Investir na sociedade é bom para todos, inclusive para sua empresa.

Contamos com a força da sua empresa para melhorar a estrutura do nosso hospital e assim continuar com os atendimentos de qualidade prestados a toda a população de Lençóis Paulista e região. Faça parte do **Projeto Empresa Amiga do Hospital Nossa Senhora da Piedade** e tenha sua marca projetada para milhares de famílias através de nossas ações de marketing social e assim beneficiar toda a população. Seja nosso amigo! Conheça nossos projetos, acesse: www.hpiedade.com.br

Empresas Amigas:









**Amigo Empresário, não fique de fora dessa! Ligue para a nossa Central de Doações e seja amigo do HNSP
Tatiana - (14) 3269-1039 | colabore@hpiedade.com.br | www.hpiedade.com.br**

 /HospitalNossaSenhoraPiedade

CAÇA CHURRASCO









PARA PARTICIPAR, BASTA ACESSAR O SITE DA PROMOÇÃO
WWW.VENTURAFM.COM.BR/CHURRASCO E SE CADASTRAR

Resultado todo último domingo do mês.

Unimed Lencóis Paulista ANS Nº 32503-1
CNPJ: 67.417.519/0001-40

Unimed Lencóis Paulista – Cooperativa de Trabalho Médico
CNPJ: 67.417.519.0001/40

NOTIFICAÇÃO

Beneficiário portador do CPF nº 213.484.368, Cartão Unimed nº 0233.1031.002798.00-5 favor entrar em contato conosco através do telefone: 14-3269.3100 / Ramais: 3125/3145/3135, ou presencialmente na sede da operadora, dentro do prazo de 10 dias, com a finalidade de solucionar a situação de inadimplência do plano de saúde, sob pena de suspensão do atendimento e/ou cancelamento do contrato do seu Plano de Saúde.

Edson Correa de Lima
Assessor Diretoria

Fabiana Claro Moraes Crotti
Analista Financeiro

Unimed Lencóis Paulista ANS Nº 32503-1
CNPJ: 67.417.519/0001-40

Unimed Lencóis Paulista – Cooperativa de Trabalho Médico
CNPJ: 67.417.519.0001/40

NOTIFICAÇÃO

Beneficiário portador do CPF nº 461.144.718, Cartão Unimed nº 0233.1031.002442.00-2 favor entrar em contato conosco através do telefone: 14-3269.3100 / Ramais: 3125/3145/3135, ou presencialmente na sede da operadora, dentro do prazo de 10 dias, com a finalidade de solucionar a situação de inadimplência do plano de saúde, sob pena de suspensão do atendimento e/ou cancelamento do contrato do seu Plano de Saúde.

Edson Correa de Lima
Assessor Diretoria

Fabiana Claro Moraes Crotti
Analista Financeiro

Unimed Lencóis Paulista ANS Nº 32503-1
CNPJ: 67.417.519/0001-40

Unimed Lencóis Paulista – Cooperativa de Trabalho Médico
CNPJ: 67.417.519.0001/40

NOTIFICAÇÃO

Beneficiário portador do CPF nº 371.260.178, Cartão Unimed nº 0233.1031.002442.00-6 favor entrar em contato conosco através do telefone: 14-3269.3100 / Ramais: 3125/3145/3135, ou presencialmente na sede da operadora, dentro do prazo de 10 dias, com a finalidade de solucionar a situação de inadimplência do plano de saúde, sob pena de suspensão do atendimento e/ou cancelamento do contrato do seu Plano de Saúde.

Edson Correa de Lima
Assessor Diretoria

Fabiana Claro Moraes Crotti
Analista Financeiro

SAAE Lencóis Paulista

Serviço Autônomo de Água e Esgotos de Lençóis Paulista

RETI-RATIFICAÇÃO DE LICITAÇÃO - PREGÃO PRESENCIAL Nº 08/2017 – PROCESSO 12/17

O Serviço Autônomo de Água e Esgoto de Lençóis Paulista torna público que o edital do processo mencionado acima, cujo objeto é o registro de preços para a aquisição de cimento asfáltico de petróleo – CAP-50/70, foi retificado. O Edital encontra-se disponível no site www.saaelp.sp.gov.br. Informações: Rua XV de novembro nº 1.111, Lençóis Paulista, Fone (14) 3269-7700. Lençóis Paulista, 20 de março de 2017. Luís Donizetti Fernandes Leite – Diretor.

AVISO DE LICITAÇÃO – PREGÃO PRESENCIAL Nº 12/2017 – PROCESSO 16/17

Objeto: Aquisição de kit chave partida suave WEG – Tipo: Menor Preço Global – Recebimento das propostas e sessão de lances: 04 de abril de 2017 às 9:30 horas. O Edital encontra-se disponível no site www.saaelp.sp.gov.br. Informações: Rua XV de novembro nº 1.111, Lençóis Paulista, Fone (14) 3269-7700. Lençóis Paulista, 21 de março de 2017. Luís Donizetti Fernandes Leite – Diretor.

Publicado no jornal O Eco, no dia 22 de março de 2017. Na página B1. Valor da publicação R\$ 64,70.

Prefeitura Municipal de Lençóis Paulista

ANULAÇÃO DE LICITAÇÃO

Pregão nº 028/2017 – Processo nº 030/2017

A Prefeitura Municipal de Lençóis Paulista torna público que a licitação acima mencionada, cujo o objeto era a contratação de empresa para a administração, gerenciamento, emissão, fornecimento e distribuição de vale-alimentação, na forma de cartão eletrônico, magnético ou de tecnologia similar, foi ANULADA, nos termos do artigo 49 da Lei Federal nº 8.666/93. Informações: no site www.lencoispaulista.sp.gov.br, e no Setor de Licitações sito à Praça das Palmeiras nº 55, Lençóis Paulista, Fone: 14-3269.7022/3269.7088, Fax 14-3263.0040. Lençóis Paulista, 20 de março de 2017. JOSÉ DENILSON NOGUEIRA - Diretor de Suprimentos.

Publicado no jornal O Eco, no dia 22 de março de 2017. Na página B1. Valor da publicação R\$ 51,08.

Centro Municipal de Formação Profissional

Priscila Orsi Moretto Boarato, Diretora Executiva do Centro Municipal de Formação Profissional de Lençóis Paulista, Estado de São Paulo, usando das atribuições que lhe são conferidas por lei, e, em cumprimento ao disposto na alínea 'a' do artigo 59 da Lei Orgânica do Município, torna público os seguintes atos oficiais:

Portaria 08 de 20.03.2017.....Prorroga afastamento, para tratamento de saúde, Luciana Bueno Dias Barbosa, Agente de Serviços Gerais.

Priscila Orsi Moretto Boarato
Diretora Executiva

Publicado no jornal O Eco, no dia 22 de março de 2017. Na página B1. Valor da publicação R\$ 51,08.

RELIGIÃO

Igreja de Sant'Ana e São Joaquim é elevada a paróquia

Comunidade celebra missa no sábado (25), às 15h

Flávia Placideli

No próximo sábado (25), a pró-paróquia Sant'Ana e São Joaquim, do bairro Santana em Lençóis Paulista, ganhará autonomia e será elevada a paróquia.

Desde que o arcebispo metropolitano de Botucatu, Dom Maurício Grotto de Camargo, criou e instalou a paróquia Sant'Ana e São Joaquim, desmembrada da Paróquia Cristo Ressuscitado, ela vem funcionando como pró-paróquia. Estão vinculadas à Sant'Ana as Capelas de Santa Terezinha do Menino Jesus (do bairro Monte Azul) e Nossa Senhora do Rosário, localizada no Jardim do Caju I.

Através de um decreto episcopal emitido pelo arcebispo, a paróquia entrou em um processo preparatório para se tornar oficialmente paróquia. A partir desse decreto, a antiga pró-paróquia ganha o status de paróquia, e o padre



FOTO: GABRIEL COELHO/ECO

AÇÃO DE GRAÇAS – Padre Willian e a Comunidade de Sant'Ana comemoram elevação a paróquia

Willian Cesar Nunes, que já vinha celebrando as missas no local, toma posse como pároco.

A missa de inauguração oficial da paróquia acontece no próximo sábado (25), às 15h, com a presença do Arcebispo Dom Mauricio, que dará posse ao Revmo. Padre Willian Cesar Nunes, como primeiro pároco.

Com sete anos de ordenação, o padre Willian espera servir a comunidade daquele local e espera atender a todos no que precisarem. "Precisávamos de mais uma paróquia para melhor divisão dos

trabalhos e organização do processo da igreja. Estamos muito felizes com a decisão do nosso arcebispo, que também entendeu essa necessidade devido à quantidade de conjuntos habitacionais na região do Jardim do Caju, o que aumenta em muito o número de fiéis naquela comunidade. Estamos prontos para atuar nesta nova paróquia", destacou o padre Willian.

No local, já funciona a secretaria e outras dependências que abrigam os serviços dedicados à comunidade católica daquela parte da cidade. As paróquias são

importantes para reunião dos fiéis, para as missas e as festas relativas aos padroeiros de suas comunidades, assim como para realizarem também os batizados, casamentos e desenvolverem atividades comunitárias.

A Paróquia Sant'Ana e São Joaquim está localizada na Avenida Jácomo Augusto Paccola, 505, no Jardim Sant'Ana. As missas são realizadas aos sábados às 16h e aos domingos em dois horários, às 9h e 19h30. Neste sábado (25), a missa começa uma hora mais cedo, às 15h.

Unimed Lencóis Paulista ANS Nº 32503-1
CNPJ: 67.417.519/0001-40

Unimed Lencóis Paulista – Cooperativa de Trabalho Médico
CNPJ: 67.417.519.0001/40

NOTIFICAÇÃO

Beneficiário portador do CPF nº 395.925.908, Cartão Unimed nº 0233.1031.002629.00-9 favor entrar em contato conosco através do telefone: 14-3269.3100 / Ramais: 3125/3145/3135, ou presencialmente na sede da operadora, dentro do prazo de 10 dias, com a finalidade de solucionar a situação de inadimplência do plano de saúde, sob pena de suspensão do atendimento e/ou cancelamento do contrato do seu Plano de Saúde.

Edson Correa de Lima
Assessor Diretoria

Fabiana Claro Moraes Crotti
Analista Financeiro

Unimed Lencóis Paulista ANS Nº 32503-1
CNPJ: 67.417.519/0001-40

Unimed Lencóis Paulista – Cooperativa de Trabalho Médico
CNPJ: 67.417.519.0001/40

NOTIFICAÇÃO

Beneficiário portador do CPF nº 015.770.608, Cartão Unimed nº 0233.1031.002498.00-1 favor entrar em contato conosco através do telefone: 14-3269.3100 / Ramais: 3125/3145/3135, ou presencialmente na sede da operadora, dentro do prazo de 10 dias, com a finalidade de solucionar a situação de inadimplência do plano de saúde, sob pena de suspensão do atendimento e/ou cancelamento do contrato do seu Plano de Saúde.

Edson Correa de Lima
Assessor Diretoria

Fabiana Claro Moraes Crotti
Analista Financeiro

Unimed Lencóis Paulista ANS Nº 32503-1
CNPJ: 67.417.519/0001-40

Unimed Lencóis Paulista – Cooperativa de Trabalho Médico
CNPJ: 67.417.519.0001/40

NOTIFICAÇÃO

Beneficiário portador do CPF nº 384.942.528, Cartão Unimed nº 0233.1031.002175.00-8 favor entrar em contato conosco através do telefone: 14-3269.3100 / Ramais: 3125/3145/3135, ou presencialmente na sede da operadora, dentro do prazo de 10 dias, com a finalidade de solucionar a situação de inadimplência do plano de saúde, sob pena de suspensão do atendimento e/ou cancelamento do contrato do seu Plano de Saúde.

Edson Correa de Lima
Assessor Diretoria

Fabiana Claro Moraes Crotti
Analista Financeiro

COMUNICADO

OSMAIR TEODORO DE OLIVEIRA E CIA LTDA – ME, situada em L. Pta./SP, Sítio Rancho Alegre, S/N – Areia Branca, CNPJ: 20.044.998/0001-33, IE: 416.063.047.119, comunica extravio de 01 talão Mod 2 de NFVC Série D1, Nº 601 a 647 utilizadas e Nº 648 a 650 em branco.

Prefeitura Municipal de Lençóis Paulista

O Diretor Administrativo da Prefeitura Municipal de Lençóis Paulista, Estado de São Paulo, usando das atribuições que lhe são conferidas por lei, e, em cumprimento ao disposto na alínea 'a' do artigo 59 da Lei Orgânica do Município, torna público os seguintes atos oficiais:

Lei 4.979 de 21.03.2017.....Autoriza reabrir crédito especial para execução do Projeto de Trabalho Social no Conjunto Habitacional Jardim Carolina, no âmbito do Programa Minha Casa Minha Vida.

Lei 4.980 de 21.03.2017.....Dispõe sobre a revisão geral anual dos vencimentos dos servidores do Executivo Municipal e suas Autarquias, nos termos do art. 37, inciso X, da Constituição Federal.

Lei 4.981 de 21.03.2017.....Fixa, nos termos do Art. 37, inciso X, da Constituição Federal, o índice de revisão geral anual dos vencimentos dos servidores do Poder Legislativo Municipal.

Lei 4.982 de 21.03.2017.....Dispõe sobre a concessão de direito real de uso em área de terreno do Município a favor da empresa TGP Manutenção Industrial EIRELI – ME.

Portaria 400 de 17.03.2017.....Convalida o afastamento concedido a Edna Regina Picalí, Supervisor de Saúde Comunitária.

Portaria 401 de 17.03.2017.....Afasta, por motivo de acidente de trabalho, Cláudia Portes Zacharias, Professor de Educação Infantil I.

Portaria 402 de 17.03.2017.....Afasta, por motivo de acidente de trabalho, Márcio Rodrigues de Paula, Agente de Serviços Urbanos.

Portaria 403 de 17.03.2017.....Afasta, para tratamento de saúde, João Cesar Giacomini, Engenheiro Civil.

Portaria 404 de 17.03.2017.....Afasta, para tratamento de saúde, Maria Benedita Peralta de Godoi, Professor de Ensino Fundamental I.

Portaria 405 de 17.03.2017.....Afasta, para tratamento de saúde, Lucilene Saes Bodo de Paiva, Diretor de Escola.

Portaria 406 de 17.03.2017.....Prorroga o afastamento concedido a Ana Cleide de Almeida Esperândio, Agente Administrativo.

Portaria 407 de 17.03.2017.....Prorroga o afastamento concedido a João Lopes Galego Filho, Agente de Serviços Gerais.

Portaria 408 de 17.03.2017.....Autoriza José Aparecido de Moraes Filho a utilizar a EMEF Prof. Edwaldo Roque Bianchini.

Portaria 409 de 21.03.2017.....Autoriza a contratação temporária de Professores Orientadores de Informática Educacional.

Portaria 410 de 21.03.2017.....Autoriza a contratação temporária de Professores Substitutos de Educação Infantil.

Portaria 411 de 21.03.2017.....Autoriza a contratação temporária de Professores Substitutos de Ensino Fundamental I.

Portaria 412 de 21.03.2017.....Autoriza a contratação temporária de Professores Substitutos de Ensino Fundamental II – Linguagens e Códigos, Ciências Exatas e Ciências Humanas.

Portaria 413 de 21.03.2017.....Nomeia Rita de Cássia Malagi para a função temporária de Professor Orientador de Informática Educacional.

Portaria 414 de 21.03.2017.....Nomeia Cristiane Maria Cavalcanti Morretto para a função temporária de Professor Orientador de Informática Educacional.

Portaria 415 de 21.03.2017.....Nomeia Klissia Yuri Issogai Rocha para a função temporária de Professor Orientador de Informática Educacional.

Lençóis Paulista, 21 de março de 2017.

Railson Rodrigues
Diretor Administrativo

Publicado no jornal O Eco, no dia 22 de março de 2017. Na página B1. Valor da publicação R\$ 146,44.

COMUNICADO

GIORGETI & COSTA COMERCIO E TRANSPORTE DE MADEIRA LTDA – ME, situada em L. Pta./SP, R. Rosa Romani Leda, 373 – Cidade Jd Caju II, CNPJ: 10.744.226/0001-50, IE: 416.127.408.110, comunica o extravio de 02 talões Mod 1 de NF, Série 1, Nº 901 a 917 utilizadas e Nº 918 a 950 em branco, Nº 951 a 999 utilizadas e Nº 1000 em branco.



CNPJ: 67.417.519/0001-40

ANS Nº 32503-1

Unimed de Lençóis Paulista Cooperativa de Trabalho Médico

Demonstrações financeiras dos exercícios findos em 31 de dezembro de 2016 e de 2015 e o Relatório dos Auditores Independentes

Conteúdo

Relatório dos Auditores Independentes sobre as Demonstrações Financeiras.....	2
Demonstrações financeiras	
Balancos patrimoniais.....	6
Demonstrações do resultado.....	7
Demonstrações das mutações do patrimônio líquido.....	8
Demonstrações dos fluxos de caixa – método indireto.....	9
Notas explicativas da Administração às demonstrações financeiras.....	10

Unimed de Lençóis Paulista Cooperativa de Trabalho Médico

Balancos patrimoniais

Em 31 de dezembro

Ativo	Nota	2016	2015
Circulante			
Disponível		806.951	32.378
Realizável		19.853.395	16.822.904
Aplicações financeiras	5	11.262.960	8.630.424
Aplicações garantidoras de provisões técnicas		9.093.939	5.041.137
Aplicações livres		2.169.021	3.789.287
Créditos de operações com planos de assistência à saúde	6	4.640.056	4.639.044
Contraprestação pecuniária a receber		4.298.473	4.439.322
Operadoras de planos de assistência à saúde		341.584	199.722
Créditos de operações de assistência à saúde não relacionados com planos de saúde da operadora	7	559.277	481.757
Créditos tributários e previdenciários	8	1.379.631	840.217
Bens e títulos a receber	9	795.631	917.106
Despesas antecipadas		11.583	12.096
Conta corrente com cooperados		1.206.256	1.102.260
Total ativo circulante		20.660.345	16.855.282
Não circulante			
Realizável a longo prazo		8.376.887	8.743.010
Aplicações financeiras		119.225	119.225
Depósitos judiciais e fiscais	10	719.379	627.078
Conta corrente com cooperados	11	7.538.284	7.996.709
Investimentos	12	323.561	306.669
Participações societárias - operadora de planos de assistência à saúde		323.561	306.669
Outros investimentos		-	-
Imobilizado	13	1.584.299	1.803.109
Imóveis de uso próprio			
Imóveis de uso próprio – não hospitalares		386.977	411.508
Imobilizado de uso próprio		623.483	741.032
Hospitais		354.594	399.966
Não hospitalares		268.889	341.066
Outras imobilizações – hospitalares		573.838	650.569
Outras imobilizações - não hospitalares		-	-
Intangível	14	524.589	744.762
Total ativo não circulante		10.809.338	11.597.550
Total ativo		31.469.681	28.452.832

As notas explicativas da Administração são parte integrante das demonstrações financeiras.

Passivo	Nota	2016	2015
Circulante			
Provisões técnicas de operações de assistência à saúde	15	10.820.565	10.290.473
Provisões de contraprestações		3.589.297	3.336.805
Provisão de prêmio/contraprestação não ganha		3.573.978	3.316.386
Provisão para benefícios concedidos - remissão		15.319	20.419
Provisão de eventos a liquidar para SUS		1.536.431	1.472.063
Provisão de eventos a liquidar p/ outros prest. de serv. assistenciais		2.069.006	2.158.399
Provisão de eventos ocorridos e não avisados - PEONA		3.625.831	3.323.206
Débitos de operações de assistência à saúde não relacionados com planos de saúde da operadora		381.922	225.893
Tributos e encargos sociais a recolher	16	2.061.744	1.908.507
Tributos e encargos sociais a recolher		837.593	741.911
Parcelamento de tributos e contribuições		1.224.152	1.166.596
Empréstimos e financiamentos a pagar		47.330	68.891
Débitos diversos	17	1.624.420	1.162.551
Total passivo circulante		14.935.982	13.656.286
Passivo não circulante			
Provisões técnicas de operações de assistência à saúde	15	33.213	39.722
Provisões judiciais	18	625.271	760.821
Tributos e encargos sociais a recolher	16	7.831.580	8.209.117
Tributos e contribuições		293.277	196.126
Parcelamento de tributos e contribuições		7.538.284	8.012.991
Empréstimos e financiamentos a pagar		-	47.332
Total do passivo não circulante		8.490.044	9.056.992

Patrimônio líquido		2016	2015
Capital social		3.844.177	1.988.323
Reservas			
Reservas de sobras		2.998.139	2.494.472
Sobras à disposição da AGO		1.201.339	1.258.759
Total do patrimônio líquido	19	8.043.655	5.739.554
Total do passivo e patrimônio líquido		31.469.681	28.452.832

Demonstrações do resultado

Exercícios findos em 31 de dezembro

Em reais	Nota	2016	2015
Contraprestações efetivas de plano de assistência à saúde		42.876.913	39.818.781
Ingressos com operações de assistência à saúde		43.610.381	40.727.033
Contraprestações líquidas		43.598.773	40.746.234
Variação das provisões técnicas		11.608	19.202
(-) Tributos diretos de operações com planos de assistência à saúde da operadora		(733.468)	(908.252)
Eventos indenizáveis líquidos		36.950.414	(32.952.806)
Eventos líquidos concedidos ou avisados		(36.647.759)	(32.587.862)
Variação da provisão de eventos ocorridos e não avisados		(302.655)	(364.944)
Resultado das operações com planos de assistência à saúde		5.926.499	6.865.975
Outros Ingressos operacionais de planos de assistência à saúde		726.757	69.446
Ingressos de assist. à saúde não relacionados com plano de saúde da operadora		7.757.455	12.528.786
Ingressos com operações de assistência médico-hospitalar		5.709.231	11.433.920
Ingressos com administração de intercâmbio eventual - assistência médico-hospitalar		990.856	284.160
Outros ingressos operacionais		1.057.367	810.706
(-) Tributos diretos de outras operações de assistência à saúde		(33.700)	(26.035)
Outros dispêndios operacionais com plano de assistência à saúde		(100.688)	(39.230)
Outros dispêndios de operações com plano de assistência à saúde		(48.062)	-
Provisão para perdas sobre créditos		(52.626)	(39.230)
Outros dispêndios operac. de assist. à saúde não relat. com plano de saúde da operadora de plano saúde da operadora		(3.221.158)	(8.320.668)
Resultado bruto		11.025.165	11.078.293
Dispêndios de comercialização		(267.724)	(180.568)
Dispêndios administrativos	21	(9.149.201)	(8.796.038)
Resultado financeiro líquido	22	1.125.185	841.948
Ingressos financeiros		2.214.284	1.704.640
Dispêndios financeiros		(1.089.099)	(862.692)
Resultado patrimonial		20.578	5.794
Ingressos patrimoniais		20.578	5.794
Resultado antes da tributação e das participações		2.784.602	2.949.429
Participações sobre o lucro		(59.665)	(67.291)
Utilização da RATES		2.724.937	2.882.138
Utilização da RATES		43.780	-
Realização de Parcial - Ressarcimento IN 20 DIOE/ANS		(1.158.637)	(1.055.717)
Ajustes de Exercícios Anteriores		-	(135.342)
Constituição de reservas estatutárias e legais:			
Reserva legal 10%		(272.494)	(288.214)
RATES 5%		(136.247)	(144.107)
Sobras à disposição da AGO		1.201.339	1.258.759

As notas explicativas da Administração são parte integrante das demonstrações financeiras.

Demonstrações das mutações do patrimônio líquido

Exercícios findos em 31 de dezembro

Em reais	Capital social	Reserva legal	Reserva RATES	Reversa para Contingências	Fundo para aumento de honorários médicos	Sobras a disposição da AGO	Total
Saldos em 1º de janeiro de 2015	1.664.118	1.716.341	20.184	143.681	199.120	-	3.683.516
Ajustes de exercícios anteriores (nota 28)	-	-	-	-	(136.342)	(136.342)	(272.684)
Integração de capital	382.155	-	-	-	(1.056.717)	(1.056.717)	(724.279)
Utilização de RATES	-	(20.190)	-	-	2.882.138	(20.190)	2.841.758
Sobra líquida do exercício	-	-	-	-	2.882.138	2.882.138	5.764.276
Constituição das reservas estatutárias	-	-	-	-	-	(288.214)	(288.214)
Reserva legal - 10%	-	288.214	-	-	-	(288.214)	-
RATES - 5%	-	144.107	-	-	-	(144.107)	-
Saldos em 31 de dezembro de 2015	1.986.323	2.007.560	144.111	143.681	199.120	1.258.759	5.739.554
Integração de capital	636.886	-	-	-	-	-	636.886
Incorporação de sobras ao capital	1.120.083	-	-	-	(1.120.083)	-	-
Incorporação de sobras ao fundo de reserva	-	138.705	-	-	-	(138.705)	-
Integração de juros ao capital	101.303	-	-	-	(1.158.637)	(1.158.637)	(957.334)
Utilização da RATES	-	-	-	-	43.780	-	43.780
Utilização de RATES	-	-	-	-	2.724.937	(2,724,937)	-
Sobra líquida do exercício	-	-	-	-	(272.494)	(272,494)	(544,988)
Constituição das reservas estatutárias	-	-	-	-	-	(272,494)	(272,494)
Reserva legal - 10%	-	272.494	-	-	-	(272,494)	-
RATES - 5%	-	138,247	-	-	-	(138,247)	-
Saldos em 31 de dezembro de 2016	3.844.177	2.416.758	236.678	143.681	199.120	1.291.339	8.043.655

Não houve outros resultados abrangentes nos exercícios findos em 31 de dezembro de 2016 e 2015, portanto, não está sendo apresentada a demonstração do resultado abrangente.

As notas explicativas da Administração são parte integrante das demonstrações financeiras.

Demonstrações dos fluxos de caixa – método direto

Exercícios findos em 31 de dezembro

Em reais	2016	2015
Fluxo de caixa das atividades operacionais		
Lucro líquido do exercício	2.724.937	2.882.138
Ajuste do resultado do exercício:		
Ajustes de exercícios anteriores	-	(136.342)
Depreciações e amortizações	498.467	500.832
Resultado na alienação de bens	40.458	-
Variação das provisões técnicas de operações de assistência à saúde	523.583	929.437
Provisões para ações judiciais	(136.650)	254.166
Variação dos ativos:		
Aplicação financeira vinculadas às provisões técnicas	(4.052.802)	(703.640)
Créditos de operações com planos de assistência à saúde	(1.013)	(631.169)
Créditos de operações de assistência à saúde não relacionados com planos de saúde da operadora	(77.520)	66.880
Créditos tributários e previdenciários	(639.414)	(339.382)
Bens e títulos a receber e despesas antecipadas	123.986	326.167
Conta Corrente de Cooperados	384.429	211.407
Depósitos judiciais	(92.303)	(63.937)
Variação dos passivos:		
Débitos de operações de assistência à saúde não relacionadas com planos de saúde da operadora	156.059	18.898
Tributos e encargos sociais a recolher	(224.319)	(206.053)
Empréstimos e financiamentos a pagar	(68.893)	(42.454)
Débitos diversos	461.868	(23.029)
Recursos líquidos provenientes das operações	(307.927)	2.911.879
Fluxo de caixa das atividades de investimentos		
Aporte de capital em investimentos	(16.892)	(29.450)
Aquisição de imóvel e do Intangível	(100.030)	(75.284)
Recursos líquidos provenientes das atividades de investimentos	(116.931)	(104.734)
Fluxo de caixa das atividades de financiamento		
Realização de Parcial - Ressarcimento IN 20 DIOE/ANS	(1,158,637)	(1,055,717)
Utilização da RATES	-	(20,190)
Integração de juros ao capital	101,303	-
Integração de capital	636,886	382,155
Recursos líquidos provenientes das atividades de financiamento	(420.836)	(693,752)
Varição no caixa e equivalentes de caixa	(645.694)	2.113.393
Caixa e equivalentes de caixa no fim do exercício	2,975,971	3,211,665
Caixa e equivalentes de caixa no início do exercício	3,621,665	1,798,272
Varição no caixa e equivalentes de caixa	(645,694)	2,113,393

As notas explicativas da Administração são parte integrante das demonstrações financeiras.

Notas explicativas da Administração às demonstrações financeiras

Exercícios findos em 31 de dezembro de 2016 e de 2015

Em reais, exceto quando indicado de outra forma

1 Contexto operacional

A Unimed de Lençóis Paulista Cooperativa de Trabalho Médico é uma sociedade de pessoas, de natureza civil, tendo como objetivo social a congregação dos seus sócios para o exercício de suas atividades econômicas, sem o objetivo de lucro. A Cooperativa é regida pela Lei nº 5.764, de 16 de dezembro de 1971, que regulamenta o sistema cooperativista no País. A Cooperativa conta com 63 médicos cooperados em 2016 e também em 2015, 1 pronto atendimento, serviço de Medicina Preventiva, serviço de Saúde Ocupacional, 2 Farmácias, 48 serviços credenciados (Médicos, Hospitais, Clínicas e Laboratórios), além de participar da rede de atendimento do Sistema Unimed Nacional. Sua área de ação abrange os municípios de Arealópolis/SP, Borobó/SP, Macatuba/SP, e Lençóis Paulista/SP, onde está localizada sua sede administrativa.

2 Ambiente regulatório

Por meio da Lei nº 9.961, de 28 de janeiro de 2000, foi criada a Agência Nacional de Saúde Suplementar (ANS), autarquia sob regime especial vinculada ao Ministério da Saúde. A Cooperativa está subordinada às diretrizes e normas da ANS, a qual compete regulamentar, acompanhar e fiscalizar as atividades das operadoras de planos privados de assistência à saúde, inclusive políticas de comercialização de planos de saúde e de reajustes de preços e normas financeiras e contábeis. Como operadora de planos de assistência à saúde, a Cooperativa encontra-se registrada na ANS, sob o nº 32.503-1.

3 Base de preparação das demonstrações financeiras

(a) Declaração de conformidade

As demonstrações financeiras foram preparadas e estão sendo apresentadas de acordo com as práticas contábeis adotadas no Brasil, aplicáveis às entidades regulamentada pela Agência Nacional de Saúde Suplementar (ANS), Lei das Sociedades Cooperativas (Lei nº 5.764/71) e pronunciamentos, interpretações e orientações técnicas emitidas pelo Comitê de Pronunciamentos Contábeis (CPC), quando referendadas pela ANS. As demonstrações financeiras estão sendo também apresentadas segundo os critérios estabelecidos pelo plano de contas instituído pela ANS através de Resolução Normativa – RN nº 390 de 02 de dezembro de 2015.

A emissão dessas demonstrações financeiras foi autorizada pela Administração da Cooperativa em 10 de fevereiro de 2017 e não ocorreram eventos entre a data de encerramento do exercício social e a de aprovação das demonstrações financeiras, que pudessem afetar as informações divulgadas, bem como a análise econômica e financeira. A Administração da Cooperativa afirma que todas as informações relevantes próprias das demonstrações financeiras, e somente elas, estão sendo evidenciadas, e que correspondem às utilizadas por ela na sua gestão. Nos exercícios de 2016 e 2015, a Cooperativa não realizou operações para apresentação das demonstrações do resultado abrangente. Dessa forma, a Cooperativa não está apresentando as demonstrações do resultado abrangente para os exercícios de 2016 e 2015.

(b) Base de mensuração

As demonstrações financeiras foram preparadas considerando o custo histórico como base de valor.

(c) Moeda funcional e moeda de apresentação

Os itens incluídos nas demonstrações financeiras da Cooperativa são mensurados usando a moeda do principal ambiente econômico no qual a Cooperativa atua ("a moeda funcional"). As demonstrações financeiras estão apresentadas em reais (R\$), que é a moeda funcional da Cooperativa.

(d) Uso de estimativas e julgamentos

A



Lençóis Paulista
CONTINUAÇÃO DA PÁGINA B2
5 Aplicações financeiras

Modalidade	2016	2015
Títulos de renda fixa - privados	5.620.531	5.041.137
Compromissadas - DI	3.473.408	-
Vinculadas a provisões técnicas	9.093.939	5.041.137
Títulos de renda fixa - privados	2.169.021	1.742.678
Compromissadas - DI	-	2.046.609
Não vinculadas	2.169.021	3.789.287
	11.262.960	8.830.424

As aplicações financeiras foram realizadas em instituições financeiras nacionais, consideradas de primeira linha pelas agências de avaliação de riscos e são de conversibilidade imediata em um montante conhecido de caixa, sujeitas a um insignificante risco de mudança de valor e representadas substancialmente por aplicações financeiras em fundos, certificados de depósitos bancários, letra financeira e operações compromissadas. As taxas de juros são as normais do mercado para as modalidades, com rentabilidade percentual de 94,5% a 99,0% do CDI, considerando o valor e a época das aplicações, e podem ser resgatadas de acordo com a necessidade de recursos da Cooperativa.

A Cooperativa apresentou as aplicações financeiras vinculadas às provisões técnicas, nos termos da RN nº 159/2007 e posteriores alterações da ANS. A vinculação deve ser realizada em Fundos Dedicados à Saúde Suplementar, por meio de convênios entre a ANS e as instituições financeiras e sua utilização imediata necessitará de breve autorização pela ANS à instituição financeira.

Garantias financeiras x Provisões técnicas

	2016	2015
Ativos garantidores		
Aplicações financeiras garantidoras	9.093.939	8.830.424
Depósitos judiciais – eventos SUS	134.991	-
	9.228.930	8.830.424
Provisões técnicas		
Remissão (circulante e não circulante)(*)	48.533	60.141
Eventos ocorridos e não avisados – PEONA(*)	3.625.831	3.323.206
Eventos a liquidar avisados há mais de 60 dias(*)	1.536.431	1.473.494
Eventos a liquidar avisados até 60 dias	2.069.006	2.158.399
Necessidade de vínculo(*)	6.210.795	4.866.841
Necessidade de lastro	7.279.801	7.015.240
Suficiência de ativos garantidores	1.949.129	1.815.184

Movimentação das aplicações financeiras

	2016	2015
Saldo início do exercício	8.830.424	5.786.836
Aplicações	6.905.269	10.042.819
Resgates	5.771.092	7.965.676
Rendimentos	1.298.359	966.385
Saldo final do exercício	11.262.960	8.830.424

6 Créditos de operações com planos de assistência à saúde

	2016	2015
Contraprestações pecuniárias	4.320.236	4.468.477
Operadoras de planos de assistência à saúde	341.584	199.722
	4.661.820	4.668.199
(-) Provisão para perdas sobre créditos – PPSC (ii)	(21.764)	(29.155)
	4.640.056	4.639.044

(i) Constituída de acordo com os critérios da RN ANS detalhado no item 4.4. A Administração da Cooperativa, em análises dos créditos vencidos e a vencer, não tem expectativa de outras perdas.

7 Créditos de operações de assistência à saúde não relacionados com planos de saúde da operadora

	2016	2015
Intercâmbio a receber – atendimento eventual (i)	580.783	499.016
(-) Provisão para perdas sobre créditos - PPSC (ii)	(21.486)	(17.259)
	559.277	481.757

(i) Contas a receber referentes aos serviços colocados à disposição dos usuários de serviços de saúde de outras Unimed's. De acordo com a RN nº 322 de 2013, os valores do intercâmbio eventual são considerados reembolso devendo figurar como ingresso somente a taxa de administração em conta própria definida no plano de contas padrão da ANS. Entende-se por reembolso os valores tabelados pelo manual de intercâmbio e demais gastos do atendimento do usuário não tabelados, cujos valores cobrados sejam iguais aos que a Cooperativa prestadora do atendimento repassa a sua rede credenciada/cooperada. A essência do intercâmbio eventual consiste numa operação que não pode gerar resultado, ou seja, os valores cobrados pela Cooperativa prestadora do atendimento contra a Cooperativa detentora do contrato devem ser os mesmos pagos para a rede prestadora. A mudança acolhida pela ANS baseia-se nesse princípio de não geração de resultado, e por isso o seu registro em contas patrimoniais mostra-se o mais adequado. A receita gerada nessa operação deve se restringir a taxa de administração, e essa permanece registrada no resultado, contribuindo para a formação das sobras e perdas do exercício e com todas as incidências tributárias, quando aplicável.

O conceito de intercâmbio eventual se estende para os usuários repassados em custo operacional em intercâmbio tendo em vista que o risco desses atendimentos é da operadora detentora do contrato.

(ii) Constituída de acordo com os critérios da RN ANS detalhado no item 4.4. A Administração da Cooperativa, em análises dos créditos vencidos e a vencer, não tem expectativa de outras perdas.

8 Créditos tributários e previdenciários

	2016	2015
IRRF sobre aplicação financeira	148.394	61.398
IRRF sobre resgate de aplicação financeira	894.134	511.182
IRPJ e CSLL por estimativa- antecipação	306.852	235.561
Impostos retidos a recuperar	20.713	20.713
Outros créditos tributários a recuperar	9.538	11.363
	1.379.631	840.217

Correspondem basicamente a impostos e contribuições retidos por parte dos contratantes sobre faturas emitidas pela Cooperativa e estão sendo compensados de acordo com a legislação aplicável.

9 Bens e títulos a receber

	2016	2015
Estoques	398.604	510.421
Títulos a receber	21.015	25.254
Adiantamentos	200.707	170.605
Fornecedores	13.001	10.371
Unimed's (i)	141.771	112.962
Empregados	45.935	47.272
Outros títulos e créditos a receber (ii)	200.569	239.053
(-) Provisão para perdas sobre créditos – PPSC (iii)	(27.264)	(28.227)
	793.631	917.106

(i) Correspondem a adiantamento sobre faturas de serviços de prestadores a usuários da Cooperativa, cuja baixa ocorre após a finalização do processo de conferência da despesa assistencial ora provisionada.

(ii) Estão representados por valores a receber decorrentes de produtos e serviços contratados e/ou intermediados pela Cooperativa e repassados às suas associadas, sobre os quais foi constituída provisão para perdas em montante julgado suficiente.

(iii) A provisão para perdas sobre créditos foi constituída para os títulos de difícil realização, considerada suficiente pela Administração.

10 Depósitos judiciais e fiscais

	2016	2015
Depósitos judiciais – Taxa de Saúde Suplementar - ANS (i)	293.277	196.126
Depósito judicial – INSS (ii)	-	135.538
Depósitos e bloqueios judiciais – Ressarcimento ao SUS/ANS (iii)	134.991	-
Outros depósitos judiciais – civis e trabalhistas (iv)	291.111	295.413
	719.379	627.077

(i) Estão correspondidos por depósitos judiciais realizados trimestralmente, objetivando a suspensão da exigibilidade da taxa de saúde suplementar, considerando a inexistência de relação jurídico-tributária apta a ensejar o recolhimento do suposto crédito.

(ii) Refere-se à contribuição previdenciária (INSS) incidente sobre a produção dos cooperados, previstas na Lei Complementar nº 84/96, cuja exigibilidade foi contestada judicialmente. Para tanto, a Cooperativa efetuou depósitos judiciais durante a vigência da referida Lei complementar (maio a novembro/1996), apresentados em valores originais.

(iii) Depósitos e Bloqueios Judiciais de valores cobrados pela Agência Nacional de Saúde Suplementar – ANS a título de ressarcimento ao SUS. A exigibilidade dos débitos é contestada pela administração da cooperativa.

(iv) Existem demandas de natureza cível, conforme nota 17 e 18(a), para as quais foram efetuados depósitos judiciais recursais.

11 Conta corrente cooperados (RN 20)

Corresponde a valores atualizados de saldo devedor transferido em 2008 de "Sobras e Perdas Acumuladas", decorrentes do reconhecimento de Obrigações legais que foram provisionadas no Passivo circulante e não Circulante. Os lançamentos foram realizados consoantes à previsão contida na Instrução Normativa – IN nº 20, de 20 de Outubro de 2008 da DIOPE/ANS, e ratificadas em Assembleia Geral Extraordinária, correspondendo a responsabilidade transferida aos cooperados pelos pagamentos dos valores envolvidos.

Com o advento da Lei nº 11.941/09 a Cooperativa optou por reconhecer parte das exigibilidades, aderindo ao parcelamento das contribuições federais (PIS e COFINS), cujo processo formalizado em 180 meses foi consolidado junto à Receita Federal do Brasil em 2011. Com a promulgação da Lei nº 12.865/13 de 09.10.2013 a Cooperativa optou por reconhecer os demais débitos relativos à IRPJ, CSLL e Multa, originados de Auto de Infração lavrado pela Receita Federal do Brasil, iniciando o pagamento em Outubro de 2013, conforme determinado pelo art. 4º da Portaria Conjunta PGFN/RFB nº 7 de 2013, para assim efetivar o pedido de parcelamento em 120 meses cujo processo encontra-se pendente de homologação pelas autoridades fazendárias.

12 Investimentos

Composição do saldo	2016	2015
Participações societárias – Operadoras de Planos de Assistência à Saúde		
Federação das Unimed's	66.726	60.812
Unimed centro Oeste Paulista	217.992	207.414
Central Nacional Unimed	38.443	38.443
Outros investimentos	1.433	1.433
Creditrus	400	-
(-) Provisão para desvalorização de investimentos	(1.433)	(1.433)
Outros investimentos		
Acred de Lençóis Paulista	67.825	67.825
(-) Provisão para desvalorização de investimentos	(67.825)	(67.825)
	323.561	306.669

Os investimentos em sociedades cooperativas não representam controladas e/ou coligadas e seus saldos contábeis são mantidos a custo de aquisição, e deduzidos da provisão para impairment, quando aplicável.

a Movimentação dos investimentos

Em 2016	1º/12/2016	Capitalização	31/12/2016
Participações societárias – Operadoras de Planos de Assistência à Saúde			
Federação das Unimed's	60.812	5.914	66.726
Unimed centro Oeste Paulista	207.414	10.578	217.992
Central Nacional Unimed	38.443	-	38.443
Outros investimentos	1.433	-	1.433
Creditrus	-	400	400
(-) Provisão para desvalorização de investimentos	(1.433)	-	(1.433)
Acred de Lençóis Paulista	67.825	-	67.825
(-) Provisão para desvalorização de investimentos	(67.825)	-	(67.825)
	306.669	16.892	323.561

Em 2015

	1º/12/2015	Capitalização	31/12/2015
Participações societárias – Operadoras de Planos de Assistência à Saúde			
Federação das Unimed's	37.156	23.656	60.812
Unimed centro Oeste Paulista	207.414	-	207.414
Central Nacional Unimed	32.649	5.794	38.443
Outros investimentos	1.433	-	1.433
(-) Provisão para desvalorização de investimentos	(1.433)	-	(1.433)
Acred de Lençóis Paulista	67.825	-	67.825
(-) Provisão para desvalorização de investimentos	(67.825)	-	(67.825)
	277.219	29.450	306.669

13 Imobilizado

a Composição do saldo

	2016		2015	
	Custo histórico	Depreciação acumulada	Líquido	Líquido
Terenos	110.500	-	110.500	110.500
Edificações	613.251	(336.773)	276.478	301.008
Aparelhos e equipamentos	762.364	(350.738)	411.626	422.842
Instalações	4.889	(4.683)	206	380
Veículos	390.405	(377.407)	12.998	20.558
Móveis e utensílios	201.220	(121.364)	79.856	92.075
Computadores e periféricos	736.687	(617.890)	118.797	205.177
Outras imobilizações	902.772	(328.934)	573.838	650.569
	3.722.088	(2.137.789)	1.584.299	1.803.103

A Administração da Cooperativa realizou a análise da vida útil remanescente dos bens do ativo imobilizado e a definição dos valores residuais finais. Portanto, no exercício de 2016, o cálculo da depreciação já contempla essas análises (valor depreciável), bem como, a análise quanto à recuperabilidade dos bens do ativo imobilizado.

b Movimentação do custo histórico

	1º/12/2015	Aquisição	31/12/2015	Aquisição	Baixa	31/12/2016
Terenos	110.500	-	110.500	-	-	110.500
Edificações	613.251	-	613.251	-	-	613.251
Aparelhos e equipamentos	700.850	5.860	706.710	56.452	(798)	762.364
Instalações	4.889	-	4.889	-	-	4.889
Veículos	390.405	-	390.405	-	-	390.405
Móveis e utensílios	196.265	-	196.265	4.955	-	201.220
Computadores e periféricos	715.342	28.241	743.583	28.052	(34.948)	736.687
Outras imobilizações	901.812	960	902.772	-	-	902.772
	3.633.314	35.061	3.668.375	89.459	(35.746)	3.722.088

c Movimentação da depreciação acumulada

	1º/12/2015	Adição	31/12/2015	Adição	Baixa	31/12/2016
Edificações	(287.713)	(24.530)	(312.243)	(24.530)	-	(336.773)
Aparelhos e equipamentos	(219.845)	(64.023)	(283.868)	(66.870)	-	(350.738)
Instalações	(4.335)	(174)	(4.509)	(174)	-	(4.683)
Veículos	(359.421)	(10.426)	(369.847)	(7.560)	-	(377.407)
Móveis e utensílios	(87.481)	(16.709)	(104.190)	(20.213)	3.039	(121.364)
Computadores e periféricos	(453.543)	(84.863)	(538.406)	(79.484)	-	(617.890)
Outras imobilizações	(176.216)	(75.987)	(252.203)	(76.751)	-	(328.934)
	(1.588.554)	(276.712)	(1.865.266)	(275.562)	3.039	(2.137.789)

14 Intangível

a Composição do saldo

	2016		2015	
	Custo	Amortização acumulada	Total	Total
Software e aplicativos	1.303.456	(778.867)	524.589	744.762

b Movimentação do intangível

	1º/12/2015	Adição	31/12/2015	Adição	Baixa	31/12/2016
Software e aplicativos	1.260.502	40.223	1.300.726	10.580	(7.849)	1.303.457
(-) Amortização acumulada	(331.843)	(224.120)	(555.964)	(222.904)	-	(778.868)
	928.659	9183.897	744.762	(212.324)	(7.849)	524.589

15 Provisões técnicas de operações de assistência à saúde

	2016	2015
Provisão para prêmio/ contraprestação não ganhas – PPCNG	3.573.978	3.316.386
Provisão para remissão	15.319	20.419
Provisão de eventos/ sinistros a liquidar para o SUS	1.536.431	1.472.063
Provisão de eventos/ sinistros a liquidar	2.069.006	2.158.399
Intercâmbio – Unimed's	364.603	794.886
Serviços credenciados	1.704.403	1.363.513
Provisão de eventos ocorridos e não avisados – PEONA	3.625.831	3.323.206
Circulante	10.820.565	10.290.473
Provisão para remissão	33.213	39.722
Não circulante	33.213	39.722
	10.853.779	10.330.195

A forma de constituição e manutenção das provisões técnicas estão descritas na nota 12. A ANS, por meio da Resolução RN nº 160/2007 e posteriores alterações, passou a exigir das operadoras a partir daquelas datas, de Patrimônio Mínimo Ajustado, Margem de Solvência, Provisão para Remissão e Provisão para Eventos Ocorridos e não Avisados (PEONA), entre outras provisões a serem estabelecidas para garantia de obrigações contratuais. Os indicadores de regulação estão demonstrados na nota 26. As mencionadas Provisões Técnicas estão lastreadas por aplicações do segmento de renda detalhadas na nota 5, atendendo aos critérios estabelecidos pela RN da ANS, representadas por Certificados de Depósitos Bancários-CDB, quotas de Fundo de Investimentos, Letras Financeiras e operações Compromissadas, dedicadas ao Setor de Saúde Suplementar. Quadro auxiliar de Eventos Médicos Hospitalares de Assistência Médico-Hospitalar conforme determinação da ANS RN nº 344/2014. A distribuição dos saldos do quadro auxiliar de Eventos Médicos Hospitalares de Assistência Médico-Hospitalar do Documento de Informações Periódicas – DIOPS do 4º trimestre de 2016 está em conformidade com o Ofício Circular DIOPE nº 01, de 1º/11/2013, referente aos planos individuais firmados posteriormente à Lei 9.656/1998, com cobertura médico-hospitalar e modalidade de preço pré-estabelecido.

Cobertura assistencial com preço pré-estabelecido – carteira de planos individuais/familiares pós Lei 9.656/1998



Relatório do Auditor Independente sobre as Demonstrações Financeiras

Aos Cooperadores da
Unimed de Lençóis Paulista Cooperativa de Trabalho Médico
Lençóis Paulista SP

Opinião

Examinamos as demonstrações financeiras da Unimed de Lençóis Paulista Cooperativa de Trabalho Médico (Cooperativa), que compreendem o balanço patrimonial em 31 de dezembro de 2016 e as respectivas demonstrações do resultado, das mutações do patrimônio líquido e dos fluxos de caixa para o exercício findo nessa data, bem como as correspondentes notas explicativas, incluindo o resumo das principais políticas contábeis. Em nossa opinião, as demonstrações financeiras acima referidas apresentam adequadamente, em todos os aspectos relevantes, a posição patrimonial e financeira da Unimed de Lençóis Paulista Cooperativa de Trabalho Médico em 31 de dezembro de 2016, o desempenho de suas operações e os seus fluxos de caixa para o exercício findo nessa data, de acordo com as práticas contábeis adotadas no Brasil aplicáveis às entidades supervisionadas pela Agência Nacional de Saúde Suplementar (ANS).

Base para opinião

Nossa auditoria foi conduzida de acordo com as normas brasileiras e internacionais de auditoria. Nossas responsabilidades, em conformidade com tais normas, estão descritas na seção a seguir intitulada "Responsabilidades do auditor pela auditoria das demonstrações financeiras". Somos independentes em relação à Cooperativa, de acordo com os princípios éticos relevantes previstos no Código de Ética Profissional do Contador e nas normas profissionais emitidas pelo Conselho Federal de Contabilidade, e cumprimos com as demais responsabilidades éticas de acordo com essas normas. Acreditamos que a evidência de auditoria obtida é suficiente e apropriada para fundamentar nossa opinião.

Ênfase

Conta corrente cooperados (IN20)

Conforme nota explicativa 11, a Cooperativa mantém registrado no ativo circulante e não circulante em conta de "Conta Corrente com Cooperados" o montante de R\$ 8.744.539 proveniente da transferência de saldo devedor de Sobras acumuladas do exercício de 2008, por conta do reconhecimento de Obrigações legais relativas a impostos e contribuições federais sobre suas operações. Os respectivos registros efetuados consoante à faculdade prevista na Instrução Normativa n.º 20 de 20.10.2008, expedida pela DIOPE da Agência Nacional de Saúde Suplementar (ANS), referem-se à responsabilidade assumida por seus cooperados pelo pagamento das mencionadas obrigações caso viessem a ser exigidas. Com o advento da Lei 11.941/09, a Cooperativa optou pelo parcelamento dos valores junto à Receita Federal do Brasil (nota nº 17 c), ficando assim a realização dos mencionados ativos, vinculados ao prazo de liquidação dos passivos correlacionados. Nossa opinião não contém ressalva relacionada a esse assunto.

Outros assuntos

Auditoria do exercício anterior

As demonstrações financeiras da Cooperativa para o exercício findo em 31 de dezembro de 2015, foram examinadas por outro auditor independente que emitiu relatório em 26 de fevereiro de 2016 com opinião sem modificação sobre essas demonstrações financeiras, e ênfase relacionada ao mesmo assunto comentado na ênfase citada no parágrafo acima, no montante de R\$ 9.098.969.

Outras informações que acompanham as demonstrações financeiras e o relatório do auditor

A administração da Cooperativa é responsável por essas outras informações que compreendem o Relatório da Administração. (1) Nossa opinião sobre as demonstrações financeiras não abrange o Relatório da Administração e não expressamos qualquer forma de conclusão de auditoria sobre esse relatório. Em conexão com a auditoria das demonstrações financeiras, nossa responsabilidade é a de ler o Relatório da Administração e, ao fazê-lo, considerar se esse relatório está, de forma relevante, inconsistente com as demonstrações financeiras ou com nosso conhecimento obtido na auditoria ou, de outra forma, aparenta estar distorcido de forma relevante. Se, com base no trabalho realizado, concluímos que há distorção relevante no Relatório da administração, somos requeridos a comunicar esse fato. Não temos nada a relatar a este respeito.

Responsabilidades da administração pelas demonstrações financeiras

A administração é responsável pela elaboração e adequada apresentação das demonstrações financeiras de acordo com as práticas contábeis adotadas no Brasil aplicáveis às entidades supervisionadas pela Agência Nacional de Saúde Suplementar (ANS) e pelos controles internos que ela determinou como necessários para permitir a elaboração de demonstrações financeiras livres de distorção relevante, independentemente se causada por fraude ou erro.

Na elaboração das demonstrações financeiras, a administração é responsável pela avaliação da capacidade de a Cooperativa continuar operando, divulgando, quando aplicável, os assuntos relacionados com a sua continuidade operacional e o uso dessa base contábil na elaboração das demonstrações financeiras, a não ser que a administração pretenda liquidar a Cooperativa ou cessar suas operações, ou não tenha nenhuma alternativa realista para evitar o encerramento das operações. Os responsáveis pela administração da Cooperativa são aqueles com responsabilidade pela supervisão do processo de elaboração das demonstrações financeiras.

Responsabilidades do auditor pela auditoria das demonstrações financeiras

Nossos objetivos são obter segurança razoável de que as demonstrações financeiras, tomadas em conjunto, estão livres de distorção relevante, independentemente se causada por fraude ou erro, e emitir relatório de auditoria contendo nossa opinião. Segurança razoável é um alto nível de segurança, mas não uma garantia de que a auditoria realizada de acordo com as normas brasileiras e internacionais de auditoria sempre detectam as eventuais distorções relevantes existentes. As distorções podem ser decorrentes de fraude ou erro e são consideradas relevantes quando, individualmente ou em conjunto, possam influenciar, dentro de uma perspectiva razoável, as decisões econômicas dos usuários tomadas com base nas referidas demonstrações financeiras. Como parte da auditoria realizada de acordo com as normas brasileiras e internacionais de auditoria, exercemos julgamento profissional e mantemos ceticismo profissional ao longo da auditoria. Além disso: (i) identificamos e avaliamos os riscos de distorção relevante nas demonstrações financeiras, independentemente se causada por fraude ou erro, planejamos e executamos procedimentos de auditoria em resposta a tais riscos, bem como obtemos evidência de auditoria apropriada e suficiente para fundamentar nossa opinião. O risco de não detecção de distorção relevante resultante de fraude é maior do que o proveniente de erro, já que a fraude pode envolver o ato de burlar os controles internos, conluio, falsificação, omissão ou representações falsas intencionais. (ii) obtemos entendimento dos controles internos relevantes para a auditoria para planejarmos procedimentos de auditoria apropriados às circunstâncias, mas, não, com o objetivo de expressarmos opinião sobre a eficácia dos controles internos da Cooperativa. (iii) avaliamos a adequação das políticas contábeis utilizadas e a razoabilidade das estimativas contábeis e respectivas divulgações feitas pela administração. (iv) concluímos sobre a

adequação do uso, pela administração, da base contábil de continuidade operacional e, com base nas evidências de auditoria obtidas, se existe incerteza relevante em relação a eventos ou condições que possam levantar dúvida significativa em relação à capacidade de continuidade operacional da Cooperativa. Se concluímos que existe incerteza relevante, devemos chamar atenção em nosso relatório de auditoria para as respectivas divulgações nas demonstrações financeiras ou incluir modificação em nossa opinião, se as divulgações forem inadequadas. Nossas conclusões estão fundamentadas nas evidências de auditoria obtidas até a data de nosso relatório. Todavia, eventos ou condições futuras podem levar a Cooperativa a não mais se manter em continuidade operacional. (v) avaliamos a apresentação geral, a estrutura e o conteúdo das demonstrações financeiras, inclusive as divulgações e se as demonstrações financeiras representam as correspondentes transações e os eventos de maneira compatível com o objetivo de apresentação adequada.

Comunicamos-nos com os responsáveis pela administração a respeito, entre outros aspectos, do alcance planejado, da época da auditoria e das constatações significativas de auditoria, inclusive as eventuais deficiências significativas nos controles internos que identificamos durante nossos trabalhos.

Ribeirão Preto SP, 10 de fevereiro de 2017.

Inovaud Auditores Independentes
CRC 2SP033908/O-3



Júlio César de Souza Nunes
Contador CRC 1SP186234/O-2

Av. Luiz Eduardo Toledo Prado nº 870 – salas 205 e 208 - Shopping Iguatemi Torre Empresarial - Ribeirão Preto SP – CEP 14022-250 Tel. (16) 3636-8815 / 3304-3778 www.inovaud.com.br

MONTENEGRO & associados

PARECER ATUARIAL

PARLP - 126-017

São Paulo, 18 de Janeiro de 2017.

À
UNIMED DE LENÇÓIS PAULISTA - Cooperativa de Trabalho Médico

Ref: Cálculo da Provisão para Remissão para o mês de dezembro de 2016.

Prezados Senhores,

Atendendo a obrigação atuarial que se exige, tomando-se por base a RN-75 datada em 10 de Maio de 2004, que dispõe sobre as provisões técnicas para a garantia da remissão, e ainda atendendo ao inciso III do artigo 9º, artigos 18º e 19º da RN-209 datada em 22 de Dezembro de 2009, seguindo a metodologia constante de NTAP aprovada pela ANS (Agência Nacional de Saúde Suplementar), executamos o presente parecer atuarial.

Calculamos a obrigação atuarial para o mês de dezembro de 2016, referente a Provisão para Remissão, com base nas informações que nos foram enviadas, pela **UNIMED DE LENÇÓIS PAULISTA - Cooperativa de Trabalho Médico** de acordo com as normas atuariais geralmente aceitas, e certificamos a validade dos valores totais indicados como provisão para remissão, com sendo iguais a **R\$ 48.532,58** (quarenta e oito mil, quinhentos e trinta e dois reais e cinquenta e oito centavos) sendo, **R\$ 15.319,49** (quinze mil, trezentos e dezoito reais e quatro e nove centavos), referentes aos compromissos de curto prazo, e **R\$ 33.213,08** (trinta e três mil, duzentos e treze reais e oito centavos), devidos a compromissos a serem registrados no exigível a longo prazo, devendo a Operadora proceder à segmentação, para efeito de registro contábil. Aos cálculos da provisão, foram multiplicados pelo fator ajuste de 0,8106, conforme constante na Nota Técnica elaborada pela consultoria anterior.

Os valores apurados se referem aos seguintes beneficiários, conforme informações recebidas da **UNIMED DE LENÇÓIS PAULISTA - Cooperativa de Trabalho Médico**:

Data de nascimento do beneficiário	Data do início de gozo do benefício	Duração do benefício (em anos)
04/09/1992	10/11/2011	5
03/08/1936	12/01/2012	5
05/10/1953	27/06/2012	5
18/07/1933	19/08/2012	5
08/12/1937	23/10/2012	5
30/06/1929	27/10/2012	5
22/02/1948	01/03/2013	5
12/02/1929	01/10/2013	5
04/02/1931	01/11/2013	5
03/12/1938	13/01/2014	5
26/10/1952	09/04/2014	5
27/02/1947	14/07/2014	5
16/05/1937	25/07/2014	5
26/07/1939	01/01/2015	5
15/11/1974	01/09/2015	3
13/06/2006	01/09/2015	3
22/05/1947	01/11/2015	5
17/09/1966	01/12/2015	5
03/01/1990	01/12/2015	5
03/01/1990	01/12/2015	5
04/01/1996	01/12/2015	5
26/10/1960	01/12/2015	3
24/06/1952	01/05/2016	5
03/06/1987	01/05/2016	5
18/08/1933	01/05/2016	5
30/05/1935	01/06/2016	5
08/05/1931	01/07/2016	5
01/10/1966	01/09/2016	5
07/12/1972	01/10/2016	3
14/11/2006	01/10/2016	3
11/05/2002	01/10/2016	3
26/06/1965	01/10/2016	3
01/02/1998	01/10/2016	3
19/12/2001	01/10/2016	3

Atenciosamente,

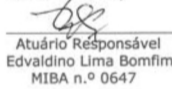
Atuário Responsável
Evadilino Lima Bomfim
MIBA n.º 0647

Rua Florida, n.º 1821 - 8.º andar - Conj. 51 - Brooklin Novo - CEP: 04565-001 - São Paulo - SP
Fones/Fax: (11) 6687-7559/5056-1978-4189
E-mail: secretaria@montenegrocons.com.br Site: www.montenegrocons.com.br



Prefeitura Municipal de Lençóis Paulista



Aviso de Licitação – Pregão nº 046/2017 – Processo nº 056/2017
Objeto: Registro de preços para aquisição de equipamentos para manutenção de praças e jardins. Tipo: Menor preço – Recebimento das propostas e sessão de lances: 03 de abril de 2017 às 10:00 horas – O edital encontra-se disponível no site www.lencoispaulista.sp.gov.br – Informações: Praça das Palmeiras nº 55, Lençóis Paulista, Fone: 14-3269.7022/3269.7088, Fax 14-3263.0040. Lençóis Paulista, 21 de março de 2017. JOSÉ DENILSON NOGUEIRA - Diretor de Suprimentos.

Publicado no jornal O Eco, no dia 22 de março de 2017. Na página B4.
Valor da publicação R\$ 44,27.

Conferência Obra Unida da Sociedade São Vicente de Paulo

CONFERÊNCIA OBRA UNIDA DA SOCIEDADE SÃO VICENTE DE PAULO CNPJ (MF) 05.068.229/0001-81		
BALANÇO PATRIMONIAL EM 31/12/2016		
ATIVO		
ATIVO CIRCULANTE		
Caixa	463,91	
Banco Itaú	61,01	524,92
REALIZAVEL A CURTO PRAZO		
Aplicação Fundo DI no Itaú	49.967,11	49.967,11
ATIVO NÃO CIRCULANTE		
Veículos	14.800,00	14.800,00
TOTAL DO ATIVO	-	65.292,03
PASSIVO		
PASSIVO CIRCULANTE		
Cofins a pagar	21,01	21,01
Superavite Acumulado	65.271,02	65.271,02
TOTAL DO PASSIVO	-	65.292,03
Lençóis Paulista, 31 de Dezembro de 2016		

Rosemary Moreto Mazzilli
CPF (MF) 045.489.698/02
Presidente

Luiz Santino Perantoni
Técnico em Contabilidade
CRC 1SP057804/O-7

CONFERÊNCIA OBRA UNIDA DA SOCIEDADE SÃO VICENTE DE PAULO CNPJ (MF) 05.068.229/0001-81		
DEMONSTRAÇÃO DO SUPERATIV OU DEFICIT EM 31/12/2016		
RECEITA BRUTA		
Doações Recebidas		23.226,41
Rendimento de Aplicações Financeiras (B.Brasil)		4.772,26
TOTAL DAS RECEITAS		27.998,67
DESPESAS ADMINISTRATIVAS		
Despesas com água e esgotos		256,44
Combustíveis e Lubrificantes		574,52
Conservação, Reparação e Man. das Instalações		931,95
Conservação e Reparação de Veículos		3.243,00
Impressos e Materiais de Escritório		65,00
Multas Diversas		1,29
Despesas Diversas		1.676,73
Despesas com Cartórios		121,03
Despesas com Informática		116,00
Licenciamento e Seguros de Veículos		489,32
Décima ao Conselho Particular N.S.Piedade		314,24
Despesas com Assistentes		4.336,54
Cofins		169,39
Despesas Bancárias		530,77
Despesas com Viagens		128,97
Energia Elétrica		580,85
SOMAS		13.535,97
Superativ do exercício		14.462,70
Lençóis Paulista, 31 de Dezembro de 2016		

Rosemary Moreto Mazzilli
CPF (MF) 045.489.698/02
Presidente

Luiz Santino Perantoni
Técnico em Contabilidade
CRC 1SP057804/O-7

NOTAS EXPLICATIVAS DAS DEMONSTRAÇÕES CONTÁBEIS EXERCÍCIOS FINDOS EM 31/12/2016
CONFERÊNCIA OBRA UNIDA DA SOCIEDADE SÃO VICENTE DE PAULO
CNPJ (MF) 05.068.229/0001-81

NOTA 1 CONTEXTO OPERACIONAL
A Conferência Obra Unida da Sociedade São Vicente de Paulo é uma Associação Civil de direito privado, filantrópica, beneficente, de fins não econômicos, caritativa e de assistência social, de duração por tempo indeterminado, registrada sob nº 11 folha 9 Livro A-1 de 24/01/1967 no Cartório das Passagens Jurídicas da Comarca de Lençóis Paulista-SP, com sede à Rua 7 de Setembro 8/N praça da Matriz em Lençóis Pta-SP
NOTA 2 APRESENTAÇÃO DAS DEMONSTRAÇÕES CONTÁBEIS
A) - As demonstrações Contábeis e Financeiras foram elaboradas em conformidade com a Lei Vigente
NOTA 3 - CRITÉRIOS CONTÁBEIS
A) - O Resultado é Apurado pelo Regime de Competência
B) - Apresentados pelos valores de realização em moedas correntes no País, e incluídos, quando aplicável, os rendimentos e atualizações.
C) - Imposto de Renda e Contribuição Social -
Em decorrência de sua atividade isenta de Imposto de Renda e Contribuição Social, não há provisão para Imposto de Renda Pessoa Jurídica e Contribuição Social sobre o Lucro Líquido.
Lençóis Paulista, 31 de Dezembro de 2016

Rosemary Moreto Mazzilli
CPF (MF) 045.489.698/02
Presidente

Luiz Santino Perantoni
Técnico em Contabilidade
CRC-SP 057804/O-7

SINDICATO DOS TRABALHADORES NAS INDÚSTRIAS DO AÇÚCAR E DA ALIMENTAÇÃO DE MACATUBA

CNPJ: 02.694.806/0001-52

ASSEMBLEIA GERAL EXTRAORDINÁRIA

Ficam convocados todos os trabalhadores no ramo da alimentação, com datas-bases para o ano de 2017: Águas, Bebidas, Doces, Carnes, Frios, Usinas de Açúcar, Rações, Torrefação, Laticínios, Panificação e Confeitaria e Plúrio (Amendoim, Massas, Milho, Soja, Azeite, Óleo, Balas e Derivados e Fumo) representados pelo Sindicato dos Trabalhadores nas Indústrias do Açúcar e da Alimentação de Macatuba para participarem da Assembleia Geral Extraordinária que será instalada na Alameda Tiradentes, 134, Vila Azevedo, Macatuba-SP, no dia 07 de abril de 2017, às 18h em 1ª convocação, para o fim de discutir e votar a seguinte ordem do dia: 1) redação da ata da assembleia anterior; 2) reivindicações das categorias em função das datas-bases; 3) concessões de poderes a Federação para manter negociações coletivas, celebrar acordos e convenções coletivas de trabalho e, sendo preciso, instaurar dissídio coletivo; 4) representação nas negociações da categoria como um todo; 5) contribuição de negociação coletiva/assistencial, em função da representação nas negociações coletivas; 6) Fica aberto o prazo de 10 (dez) dias, a partir da realização da assembleia, para os trabalhadores se oporem aos descontos em seus salários, das contribuições. Caso não seja atingido o quórum estatutário, a assembleia será instalada no mesmo dia e local uma hora após, em segunda convocação. Macatuba, 22 de Março de 2017. Dijair Martins Pereira – Presidente



Prefeitura Municipal de Lençóis Paulista



PREFEITURA MUNICIPAL DE LENÇÓIS PAULISTA DESPACHO DE RATIFICAÇÃO DE INEXIGIBILIDADE DE LICITAÇÃO

INEXIGIBILIDADE DE LICITAÇÃO Nº 001/2017

JOSÉ DENILSON NOGUEIRA, Diretor de Suprimentos da Prefeitura Municipal de Lençóis Paulista, usando das atribuições que lhe foram conferidas por lei, para efeitos de cumprimento do artigo 26 da Lei Federal n.º 8.666/93, ratifica a contratação da empresa Sistema de Emprego e Renda Maria Peregrina, com registro no CNPJ/MF sob n.º 19.620.873/0002-06, para apresentação musical da dupla "Carreiro & Capataz" na 40ª Facilpa, no valor de R\$ 40.000,00 (quarenta mil reais), cuja despesa correrá através da INEXIGIBILIDADE DE LICITAÇÃO Nº 001/2017, Processo nº 051/2017, com fundamento no inciso III do artigo 25, da Lei Federal nº 8.666/93 e suas alterações. Publique-se, como condição de eficácia do ato.
Lençóis Paulista, 20 de março de 2017.

JOSÉ DENILSON NOGUEIRA
Diretor de Suprimentos

PREFEITURA MUNICIPAL DE LENÇÓIS PAULISTA DESPACHO DE RATIFICAÇÃO DE INEXIGIBILIDADE DE LICITAÇÃO

INEXIGIBILIDADE DE LICITAÇÃO Nº 003/2017

JOSÉ DENILSON NOGUEIRA, Diretor de Suprimentos da Prefeitura Municipal de Lençóis Paulista, usando das atribuições que lhe foram conferidas por lei, para efeitos de cumprimento do artigo 26 da Lei Federal n.º 8.666/93, ratifica a contratação da empresa B&D Produções Artísticas Ltda, com registro no CNPJ/MF sob n.º 19.699.190/0001-05, para apresentação musical da dupla "Bruninho & Davi" na 40ª Facilpa, no valor de R\$ 105.000,00 (cento e cinco mil reais), cuja despesa correrá através da INEXIGIBILIDADE DE LICITAÇÃO Nº 003/2017, Processo nº 053/2017, com fundamento no inciso III do artigo 25, da Lei Federal nº 8.666/93 e suas alterações. Publique-se, como condição de eficácia do ato.
Lençóis Paulista, 20 de março de 2017.

JOSÉ DENILSON NOGUEIRA
Diretor de Suprimentos

PREFEITURA MUNICIPAL DE LENÇÓIS PAULISTA DESPACHO DE RATIFICAÇÃO DE INEXIGIBILIDADE DE LICITAÇÃO

INEXIGIBILIDADE DE LICITAÇÃO Nº 005/2017

JOSÉ DENILSON NOGUEIRA, Diretor de Suprimentos da Prefeitura Municipal de Lençóis Paulista, usando das atribuições que lhe foram conferidas por lei, para efeitos de cumprimento do artigo 26 da Lei Federal n.º 8.666/93, ratifica a contratação da empresa B4 Produções Artísticas Eirele, com registro no CNPJ/MF sob n.º 17.796.451/0001-80, para apresentação musical da dupla "Mato Grosso & Mathias" na 40ª Facilpa, no valor de R\$ 80.000,00 (oitenta mil reais), cuja despesa correrá através da INEXIGIBILIDADE DE LICITAÇÃO Nº 005/2017, Processo nº 055/2017, com fundamento no inciso III do artigo 25, da Lei Federal nº 8.666/93 e suas alterações. Publique-se, como condição de eficácia do ato.
Lençóis Paulista, 20 de março de 2017.

JOSÉ DENILSON NOGUEIRA
Diretor de Suprimentos

PREFEITURA MUNICIPAL DE LENÇÓIS PAULISTA DESPACHO DE RATIFICAÇÃO DE INEXIGIBILIDADE DE LICITAÇÃO

INEXIGIBILIDADE DE LICITAÇÃO Nº 002/2017

JOSÉ DENILSON NOGUEIRA, Diretor de Suprimentos da Prefeitura Municipal de Lençóis Paulista, usando das atribuições que lhe foram conferidas por lei, para efeitos de cumprimento do artigo 26 da Lei Federal n.º 8.666/93, ratifica a contratação da empresa Fora de Moda Produções Artísticas Eireli, com registro no CNPJ/MF sob n.º 20.031.950/0001-90, para apresentação musical do cantor "Gustavo Miotto" na 40ª Facilpa, no valor de R\$ 30.000,00 (trinta mil reais), cuja despesa correrá através da INEXIGIBILIDADE DE LICITAÇÃO Nº 002/2017, Processo nº 052/2017, com fundamento no inciso III do artigo 25, da Lei Federal nº 8.666/93 e suas alterações. Publique-se, como condição de eficácia do ato.
Lençóis Paulista, 20 de março de 2017.

JOSÉ DENILSON NOGUEIRA
Diretor de Suprimentos

PREFEITURA MUNICIPAL DE LENÇÓIS PAULISTA NOTIFICAÇÃO DE DEFESA PRÉVIA

A Prefeitura Municipal de Lençóis Paulista, nos da Lei Federal n.º 8.666/93, INTIMA a empresa NIGRO TERCEIRIZAÇÃO DE SERVIÇOS LTDA ME, CNPJ nº 10.653.606/0001-80, da decisão de RESCISÃO UNILATERAL do Contrato nº 006/2014 (Pregão nº 001/2014), Contrato nº 014/2014 (Pregão nº 013/2014), Contrato nº 021/2014 (Pregão nº 144/2013), Contrato nº 074/2014 (Pregão nº 068/2014), Contrato nº 105/2014 (Pregão nº 088/2014) e Contrato nº 161/2014 (Pregão nº 159/2014), cumulada com a aplicação de multa, no importe de 10% (dez por cento) do valor total dos contratos e suspensão do direito de participação em licitação e impedimento de contratar com o Município pelo prazo de 02 (dois) anos, em face da não comprovação da quitação das rescisões contratuais dos funcionários e comprovação de quitação das obrigações trabalhistas. A empresa poderá apresentar Recurso Administrativo, no prazo de 5 (cinco) dias úteis, nos termos do art. 109, inc. I, da Lei 8.666/9. Informações e vista do processo: Praça das Palmeiras n.º 55 – Lençóis Paulista – Fone: (14) 3269 7022 / 3269 7071 – Fax (14) 3263 0040. Lençóis Paulista, 17 de março de 2017.

PLANETA ÁGUA

A Organização das Nações Unidas instituiu 22 de Março como o Dia Mundial da Água. A data é comemorada desde 1992 e convida a uma reflexão sobre a preservação do bem mais precioso do planeta.

Embora dois terços da Terra sejam compostos por água, apenas 0,008% desse total é potável, ou seja,

própria para o consumo.

Grande parte das fontes desta água, como rios, lagos, represas e aquíferos vem sendo contaminada, poluída e degradada pela ação predatória do homem. Não só no 22 de março, mas durante os demais 364 dias do ano, devemos nos preocupar com a preservação da água.

Isso começa nas posturas cotidianas, como evitar o desperdício dentro de casa e sempre que possível reutilizar a água, como também em ações que têm impacto em larga escala: não jogar lixo nos rios e lagos, respeitar as regiões de mananciais e divulgar ideias ecológicas para amigos, colegas e sua comunidade!

REPRESA - Lago da Prata,
em Lençóis Paulista

A **gestão consciente da água**
é essencial às **futuras gerações**



22 DE MARÇO, DIA MUNDIAL DA ÁGUA

A **preservação dos recursos hídricos** é um compromisso assumido em todas as atividades exercidas pelas empresas do Grupo Lwart.

Na **Lwart Lubrificantes**, a coleta e rerrefino de óleo usado ajuda a evitar a contaminação de mananciais e lençóis freáticos, causada pelo descarte ilegal desse resíduo.

Na **Lwarcel Celulose**, os grandes investimentos em projetos de preservação fazem com que a empresa tenha **menor consumo de água** por tonelada de celulose produzida no país.

conheça nossas empresas
e nossos valores:

www.grupolwart.com.br



AGUDOS FONTE DAS ÁGUAS

Água que nasce
Na serra.
Água que brota
da terra.
Água de lá e daqui.
Água do rio que é Turvo.
Solo Aquífero Guarani.

Água que vem do céu que lampeja.
Água que sacia a alma.
Água que a boca deseja.
Água no copo e no corpo.
Água no filtro e na talha.
Água para lavar os Lençóis,
e para refrescar quem Batalha.

Água que move a indústria.
Água que rega a semente.
Água por todos os lados,
dos mananciais e nascentes.
Água das 23 bacias.
Água no balde e nas pias.
AGUDOS, FONTE DAS ÁGUAS....

jornalista Bete Lucas

AGUDOS
Fonte das Águas

22 DE MARÇO
DIA MUNDIAL
DA ÁGUA



Use as fontes de água com respeito.
Diga não ao desperdício e
à poluição dos rios e nascentes.



Prefeitura Municipal de Agudos

Especial Dia da Água

REFLORESTAMENTO

Zilor investe na preservação de florestas e matas ciliares na Microbacia do Rio Lençóis

Foram plantadas 226 mil árvores nativas nos dois últimos anos

Da Redação

Em comemoração ao Dia Mundial da Água, a Zilor apresenta os resultados do seu Programa de Recomposição da Microbacia do Rio Lençóis, região de domínio dos biomas Cerrado e Mata Atlântica, que abrange os municípios de Lençóis Paulista, Agudos, Borebi, Areiópolis, Macatuba, São Manuel e Igarapu do Tietê.

O programa, lançado em 2007, busca reflorestar e recuperar até 2020, 477 hectares em áreas de matas ciliares, totalizando mais de 790 mil árvores nativas. Desde a implantação da iniciativa, já foram plantadas 638 mil árvores (equivalentes a 536 campos de futebol padrão FIFA) e investidos cerca de R\$ 5,3 milhões em atividades de conservação e reflorestamento na região de Lençóis Paulista.

Nos últimos dois anos, nas safras 2015/2016 e 2016/2017, foram plantadas 226 mil árvores nativas na região. Espécies como Cedro, Ipê, Jatobá, Jequitibá e Paineira estão em fase de plantio ao redor de nascentes e ao longo das margens

dos rios e córregos localizados na Microbacia do Rio Lençóis, como o Ribeirão da Prata, Ribeirão Pirapitinga, Ribeirão da Barra Grande, Córrego do Passinho, Ribeirão da Fatura, entre outros.

“Essas áreas exercem papel fundamental para a proteção das nascentes, melhoria da qualidade da água dos rios e córregos, além de auxiliar na proteção e preservação da fauna e flora nativa da região”, ressalta Gilberto Alves dos Santos - Especialista de Preservação Ambiental da Zilor. A área reflorestada chegou a 136 hectares e foram investidos cerca de R\$ 1,2 milhão nesses dois últimos anos do programa. Na recomposição, ao longo dos rios e córregos, o plantio é feito na faixa de 30 metros das margens. No caso de nascentes, o plantio é feito em um raio de 50 metros.

Como forma de garantir a qualidade desse trabalho, a empresa segue orientações técnicas do Laboratório de Ecologia e Restauração Florestal da Escola Superior de Agricultura Luiz de Queiroz, da Universidade de São Paulo



FOTO: DIVULGAÇÃO

MUITO VERDE – Programa lançado em 2007 garantiu o reflorestamento de área equivalente a 536 campos de futebol

(USP), em Piracicaba.

Outra ação de conservação ambiental realizada pela Zilor com impacto positivo na Microbacia do Rio Lençóis é o Cintu-

ção Verde, que abrange uma área de floresta localizada no entorno da unidade industrial Barra Grande e na área urbana de Lençóis Paulista, próximo ao bairro

do Caju. Nesta área, são preservados 250 hectares de mata.

“Essa floresta serve de abrigo e corredor ecológico, em outras palavras, serve de área

para transição e moradia de animais silvestres, ameaçados de extinção e que não eram mais encontrados na região”, finaliza Gilberto.

Água. Um bem de todos.

A Zilor, consciente do valor desse precioso bem, desenvolve ações de preservação ambiental nas comunidades onde atua. Preservar é uma tarefa feita gota a gota, dia a dia. Faça sua parte.

22 de março. Dia Mundial da **Água**.

zilor
Energia e Alimentos

Especial Dia da Água

EDUCAÇÃO AMBIENTAL

Palestras e plantio de mudas lembram Dia da Água

Crianças vão aprender sobre reuso e redução de consumo

Da Redação

A diretoria de Agricultura e Meio Ambiente continua realizando o circuito de palestras nas escolas municipais durante a semana que inclui o "Dia Mundial da Água", celebrado em 22 de março, mas também fará plantio de mudas para marcar a data.

O tema proposto pela ONU em 2017 aborda a redução e reutilização de águas residuais como medida de proteção a este recurso natural imprescindível para a vida no planeta e as atividades humanas, que abrangem desde o uso doméstico ao comercial, bem como a indústria e agricultura. As palestras também contêm informações importantes sobre a questão da água nas escalas global, nacional e municipal, em que aborda os recursos hídricos superficiais e subterrâneos, disponibilidade e acesso à água, preservação das nascentes e matas ciliares, medidas de combate ao desperdício e serviços realizados pelo SAAE (Serviço Autônomo de Água e Esgoto) de Lençóis Paulista no que diz respeito ao tratamento da água e esgoto. O cronograma de pa-



BRINCAR DE APRENDER - Circuito de palestras ensina a importância da água



MATA CILIAR - Hoje (22) tem plantio de mudas no Parque do Povo

lestras segue até o final do mês de março (ver abaixo).

Para hoje (22), às 16h, no Parque do Povo, está programado o plantio comunitário de mudas nativas e frutíferas às margens do Lago da Prata, para restauração da mata ciliar, com participação de crianças e jovens do Rotary de Lençóis Paulista.

Já amanhã (23), às 15h30, também haverá palestra sobre "Gestão Ambiental Municipal e Importância da Água" junto aos alunos do Projeto Guri, no Centro Comunitário da Cecap, situado na Rua Paulo Dantas, 272.

Lençóis participa da Hora do Planeta

No próximo dia 25 (sábado), das 20h30 às 21h30, ocorrerá o evento mundialmente conhecido como "Hora do Planeta" e Lençóis Paulista participa deste ato simbólico mundial pela 7ª vez consecutiva. Em 2017, como geralmente tem ocorrido, serão apagadas as luzes dos monumentos "Sete Dores de Maria" e do Anjo na praça

"José Magnani" do Santuário Nossa Senhora da Piedade.

O local é escolhido por ser na região central da cidade, de grande circulação de pessoas e por contar com oito monumentos que serão apagados pela causa, além de coincidir com o horário de término da missa de sábado, sendo que as pessoas serão informadas sobre a

"Hora do Planeta".

A "Hora do Planeta" não trata apenas da economia de energia, mas convida a todos para uma reflexão sobre as atitudes individuais ou coletivas que podem contribuir com o meio ambiente para melhorar a qualidade de vida, combater o aquecimento global e suas consequências. Podem participar cida-

des, empresas, instituições e pessoas. Nas redes sociais, a organização do evento sugere que utilizem #cidadesdahora. Quando for divulgar a ação, a "# é muito importante, pois ajuda a monitorar e mensurar a ação. Apague as luzes você também!

Para saber mais, basta acessar o site oficial: www.horadoplaneta.org.br

A qualidade da água e a qualidade de vida andam juntas. Dia 22 de março - Dia Mundial da Água



enops
engenharia

OPERAÇÃO E MANUTENÇÃO DE SISTEMAS DE SANEAMENTO

www.enops.com.br

RUA LUISIÂNIA, 234 - BROOKLIN NOVO/SP
TEL.: (11) 2162-8000

A ÁGUA É O MAIOR PATRIMÔNIO NATURAL QUE TEMOS. DELA DEPENDE NOSSA SOBREVIVÊNCIA, SEJAMOS RESPONSÁVEIS COM CADA GOTA DESSE PRECIOSO LÍQUIDO.

PRODUZIR CANA-DE-AÇÚCAR E PRESERVAR O MEIO AMBIENTE SÃO OS NOSSOS COMPROMISSOS COM O PLANETA TERRA.



Ascana
A FORÇA DA NOSSA REGIÃO

Frigol

Alimenta sua vida

**Economia O FUTURO DO
de água: NOSSO PLANETA
DEPENDE DISSO.**

22/03
DIA MUNDIAL DA ÁGUA



atitudedecomunicacao.com.br

**Artesanato
Chef**
Linguagem de Panela Simão

**Artesanato
Chef**
Temperados

**Artesanato
Chef**
Maturada

FRIGOL
TRADICIONAL

**Jerker
Beef**
CARNALDADE E QUALIDADE

**PRIME
Beef**
CARNALDADE E QUALIDADE

**BBQ
SECRETS**

**AÇOGUE
COMPLETO**
FRIGOL

PRESERVE NOSSO FUTURO.

22 DE MARÇO DIA MUNDIAL DA ÁGUA

A RECEITA DO SUCESSO DA LUTEPEL É UNIR A QUALIDADE DOS SEUS PRODUTOS E SERVIÇOS COM PREÇOS JUSTOS E COMPETITIVOS À UMA CONSCIÊNCIA ECOLÓGICA, O QUE GARANTE O CONSTANTE CRESCIMENTO DA EMPRESA NO MERCADO.



22 DE MARÇO

DIA MUNDIAL DA ÁGUA

Não deixe o nosso bem mais precioso escorrer pela torneira à toa. Economizar água é um pequeno gesto que faz uma grande diferença.



GOVERNO MUNICIPAL
PREFEITURA DE LENÇÓIS PAULISTA

TRABALHO SÉRIO PARA O BEM DO POVO



SAAE
LENÇÓIS PAULISTA

Valor desta publicação: R\$1000,00