O ECO

• LENÇÓIS PAULISTA, SÁBADO, 23 DE MARÇO DE 2024 • ANO 87 • EDIÇÃO Nº 8.054 • R$ 2,00

PARTICIPE COM A GENTE!
Envie sugestões de pautas para nosso WhatsApp
(14) 99808-3311

Indústria e construção puxam alta na geração de emprego em Lençóis

Segundo Ministério do Trabalho, cidade iniciou o ano com mais de 500 postos criados; Macatuba teve o melhor mês de janeiro dos últimos anos A5

FOTO: DIVULGAÇÃO

DIA DA ÁGUA

Comemoramos mais um Dia Mundial da Água nessa sexta-feira (22) e, para marcar a data, publicamos nossa tradicional edição especial destacando diversas matérias sobre o assunto que sempre está no centro das discussões. Mais do que destacar a importância de preservar esse bem tão precioso, fonte de vida, as próximas páginas enfatizam as boas práticas em prol do uso responsável e consciente da água. A data instituída pela ONU (Organização das Nações Unidas) com o objetivo de levar a população à reflexão sobre o futuro do planeta e das próximas gerações é um convite para que todos repensemos nossas próprias atitudes. Você está fazendo sua parte? E1

FOTO: DIVULGAÇÃO

TREINAMENTO

Simulado de emergência reúne equipes da região

Na manhã dessa sexta-feira (22), um simulado de emergência de grande escala, envolvendo várias equipes de atendimento, foi realizado no quilômetro 311 da Rodovia Marechal Rondon (SP-300), na altura do trevo da Rodovia Osvaldo Pinheiro de Góes, que dá acesso ao município de Borebi. A iniciativa envolveu equipes do Corpo de Bombeiros, SAMU (Serviço de Atendimento Móvel de Urgência), Polícia Rodoviária, Defesa Civil e empresas de Lençóis Paulista e região. O treinamento simulou um acidente envolvendo um ônibus e dois carros, gerando 20 vítimas fictícias, que foram retiradas das ferragens, classificadas, atendidas de acordo com a gravidade dos ferimentos e encaminhadas para unidades de atendimento de emergência.

FOTO: RAFAELA DAMASCENO/ O ECO

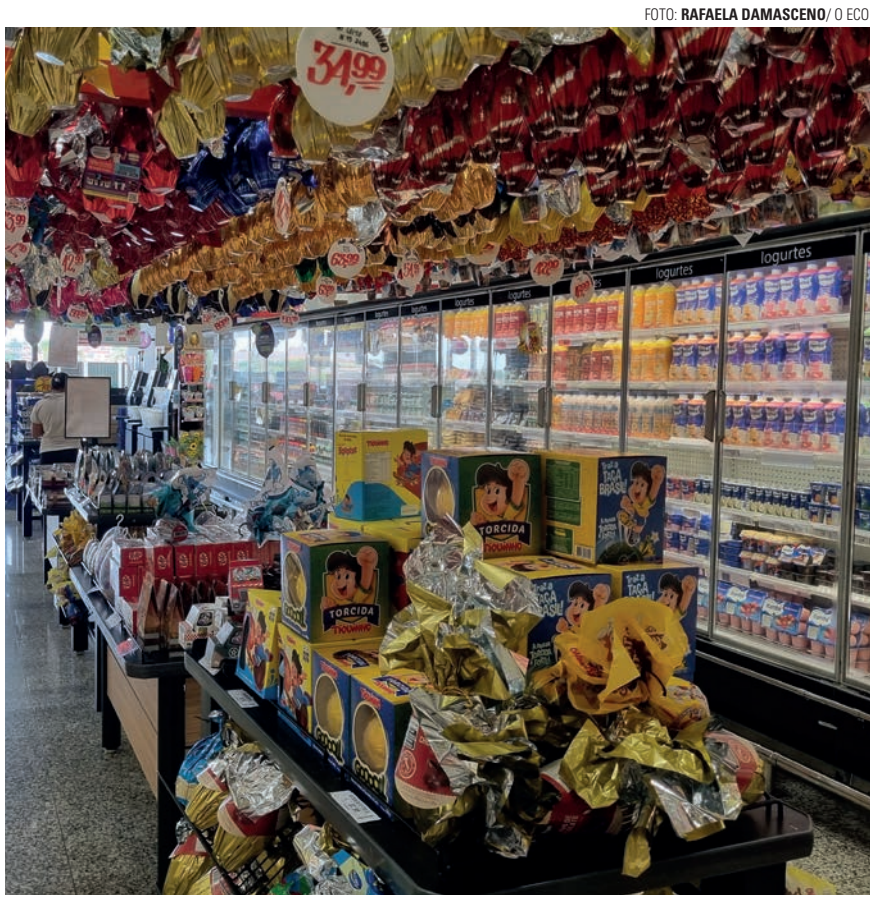

PÁSCOA

Consumidor pode gastar até 50% a mais sem pesquisa

Além de ser uma das principais datas religiosas para o cristianismo, a Páscoa é muito conhecida pelo consumo de chocolates. Para quem não dispensa a tradição, a dica é pesquisar bastante para conseguir economizar. É o que aponta o levantamento feito pela reportagem de O ECO, que indica que a variação de preço pode ser bem significativa. A pesquisa comparou o preço dos ovos de chocolate de marcas, linhas e pesos idênticos encontrados em todos os supermercados visitados, e o resultado foi espantoso para o consumidor, que pode encontrar uma variação de 48,79% em um mesmo produto, dependendo do estabelecimento. A7

POLÍCIA

Indivíduo ataca colega de trabalho

Apesar da gravidade do ocorrido, caso foi registrado como lesão corporal; vítima teve um corte de 10 cm na nuca. A4

VANDALISMO

PM apreende latas de spray

Indivíduo utilizava os materiais para pichar muro de uma empresa de Lençóis; ele também estava com uma pequena quantidade de haxixe. A4

RAIVA

Centro Veterinário realiza vacinação A8

RELIGIÃO

Católicos iniciam Semana Santa B1

JARDIM PRIMAVERA

Cinesolar chega na terça-feira (26) A2

FUTEBOL

Copa Cidade do Livro tem quarta rodada A6

ÍNDICE

Cultura ..... Página A2
Opinião ..... Página A3
Polícia ..... Página A4
Economia ..... Página A5
Esporte ..... Página A6
Cotidiano ..... Página A7
Saúde ..... Página A8
Caderno B ..... Página B1

TEMPO

SÁBADO, 23/03
Sol e aumento de nuvens de manhã. Pancadas de chuva à tarde e à noite.
↑ 26ºC ↓ 20ºC UR 86% 51%

DOMINGO, 24/03
Sol e aumento de nuvens de manhã. Pancadas de chuva à tarde e à noite.
↑ 27ºC ↓ 20ºC UR 88% 55%

EDITORIAL A3

Emprego em pauta... e em alta

ARTIGO A3

Gaudêncio Torquato: A reeleição e o Custo Brasil

Fechamento desta edição: 22h22

Cultura

FOTO: DIVULGAÇÃO

FESTIVAL
O Lollapalooza 2024, que começou nessa sexta-feira (22) e segue até domingo (24), está acontecendo no Autódromo de Interlagos, em São Paulo. Para aqueles que não conseguiram comparecer aos shows ao vivo, ainda é possível acompanhar as transmissões pelos canais da Globo ou pelo Globoplay para ver as muitas atrações do festival.

ITINERANTE

Cinesolar chega ao Jardim Primavera na terça-feira (26)

Projeto exibe duas sessões gratuitas ao lado da escola Helder Paccola

Elton Laud

Lençóis Paulista está novamente na rota da caravana do Cinesolar, primeiro cinema itinerante do Brasil a utilizar apenas a energia solar em seu funcionamento. O projeto, que percorre todo o país democratizando o acesso às produções audiovisuais e difundindo práticas sustentáveis entre a população, chega à cidade na próxima terça-feira (26) com uma programação especial voltada a toda a família.

Circulando de norte a sul do país desde 2013, com mais de 2,3 mil sessões realizadas em cerca de 700 municípios, o furgão do Cinesolar conta com telão, equipamentos de som e projeção de imagem em alta definição, além de um sistema fotovoltaico para a geração de energia, que é responsável pela alimentação de toda a estrutura com capacidade para acomodar até 150 pessoas sentadas.

Em Lençóis Paulista, o projeto acontece ao lado da Escola Municipal Helder Paccola (Rua Arhur Prado de Lima, 20, Jardim Primavera). Segundo a organização, em caso de chuva, a estrutura deve ser montada na quadra da escola. As exibições são gratuitas e abertas a toda a comunidade. Não é necessária a retirada de ingressos e todos os participantes podem aproveitar a distribuição de pipoca.

A programação contempla duas sessões com classificação indicativa livre. Na primeira, a partir das 18h30, o público acompanha uma série de curtas-metragens voltados ao público infantil, além de produções focadas na temática ambiental. Na segunda sessão, às 19h30, tem a exibição do filme 'Sing 2', animação que promete encantar não apenas as crianças, mas os espectadores de todas as idades.

Realizado pela Brazucah Produções, o projeto Cinesolar está em sua sétima edição com patrocínio da CPFL Energia, por meio da Lei de Incentivo à Cultura (Lei Rouanet), e apoio do Instituto CPFL. Em Lençóis Paulista, o projeto também conta com suporte da Prefeitura Municipal, por meio da Secretaria de Cultura. Outras informações podem ser consultadas nas páginas do projeto nas redes sociais: @cinesolar. ■

FOTO: DIVULGAÇÃO

DE VOLTA - Furgão do projeto estaciona ao lado da escola Helder Paccola

INFANTOJUVENIL

Teatro Municipal recebe duas sessões do espetáculo 'Existo'

Vencedora do Prêmio APCA, montagem propõe reflexão sobre liberdade

Elton Laud

O Teatro Municipal Adélia Lorenzetti, em Lençóis Paulista, recebe mais uma atração infantojuvenil na próxima quarta-feira (27). O espetáculo 'Existo' chega à cidade com duas sessões gratuitas, às 10h e às 14h. A apresentação é viabilizada com recursos do ProAC (Programa de Ação Cultural) do Governo do Estado de São Paulo, com apoio da Secretaria de Cultura do município.

Estrelada pela Cia La Leche, de São Paulo, a montagem tem direção geral de Cris Lozano; cenário, adereços e figurinos de Eliseu Weide; iluminação de Grissel Piguillem; e trilha sonora original de Morris. O elenco é formado pela atriz Ana Paula Lopez e pelo ator Alessandro Hernandez, responsável pelo texto da peça, que já foi encenada em várias cidades desde sua estreia, em 2019.

Vencedora do Prêmio APCA (Associação Paulista de Críticos de Arte) de 2019, na categoria melhor espetáculo com a temática identidade de gênero, a montagem fala da descoberta da existência, do primeiro olhar para si, narrando a trajetória de uma criança que, por medo do olhar alheio, passa a perceber a realidade por uma outra ótica enquanto vive reclusa em uma torre ao lado da mãe.

O espetáculo é pautado pela ideia de quem se é e de quem se quer ser no mundo, percorrendo o caminho oposto ao ódio e à intolerância livremente disseminados. O enredo propõe uma reflexão sobre a liberdade e, principalmente, sobre a escolha por viver a liberdade independentemente das imposições. É um convite ao diálogo que valida o sentimento de pertencimento de si mesmo.

Com 45 minutos de duração e classificação indicativa livre, a peça tem entrada gratuita, mas o foco são estudantes de escolas públicas locais, que podem efetuar a reserva para uma das sessões desejadas pelo telefone (14) 3263-6525. Após cada apresentação, o elenco participa de uma conversa com o público. O Teatro Municipal fica na Rua Cel. Álvaro Martins, 790, na Vila Nova Irerê. ■

FOTO: DIVULGAÇÃO

EM CENA - Peça é estrelada por Ana Paula Lopez e Alessandro Hernandez

Valor da publicação: R$ 1.140,00 (Mil Cento e Quarenta Reais)

TODOS CONTRA A DENGUE

O problema é de todos, a solução também!

Sintomas

Febre alta: A dengue geralmente começa com uma súbita febre alta, frequentemente superior a 40°C.

Náuseas e vômitos: Os pacientes com dengue frequentemente têm náuseas e podem vomitar.

Dor de cabeça intensa: A dor de cabeça é um sintoma comum da dengue e pode ser muito intensa.

Fadiga e fraqueza: A recuperação da dengue pode ser demorada e pode deixar a pessoa muito fraca e fatigada por várias semanas.

Erupção cutânea: Pode ocorrer uma erupção cutânea após alguns dias de febre.

Dor muscular e nas articulações: Muitas vezes é descrita como a sensação de que os ossos estão quebrando.

Dor nos olhos: A dengue pode causar dor ocular grave.

10 MINUTOS CONTRA A DENGUE

Confira semanalmente se existe água acumulada nos locais indicados pelo quadro. Com apenas 10 minutos é possível destruir os criadouros do mosquito Aedes aegypti.

	01	02	03	04
Caixa d'água vedada				
Calhas totalmente limpas				
Galões, tonéis, poços e tambores bem vedados				
Pneus sem água e em lugares cobertos				
Garrafas vazias e baldes com a boca para baixo				
Ralos limpos e com tela				
Bandeja de ar condicionado limpas e sem água				
Bandejas de geladeira sem água				
Pratos de vasos de planta com areia até a borda				
Bromélia e outras plantas sem acúmulo de água				
Vasos sanitários sem uso fechados				
Lonas de cobertura esticadas para não formar poças				
Piscinas e fontes sempre tratadas				

Denuncie lixo descartado irregularmente e mato alto no **WhatsApp do Cidade 10: 3269-7010**

Agende a retirada de inservíveis (móveis, pneus, eletrodomésticos..) pelo telefone **(14) 3269-7054.**

Observação

Lembre-se de que, se você suspeitar que está com dengue, é importante procurar atendimento médico imediatamente, pois a doença pode evoluir para formas graves em alguns casos.

GOVERNO MUNICIPAL
PREFEITURA DE LENÇÓIS PAULISTA
TRABALHO SÉRIO PARA O BEM DO POVO

Opinião

FRASE

• "O saldo de janeiro reflete o início de uma nova fase de crescimento da economia local, que tem reflexo direto na geração de emprego e de renda",
Paulo Ferrari, secretário de Desenvolvimento Econômico de Lençóis Paulista, sobre resultado do Caged

PARA PENSAR

"A paciência é a fortaleza do débil e a impaciência a debilidade do forte",
Immanuel Kant

Editorial

Emprego em pauta... e em alta

O mercado de trabalho começou aquecido em 2024 em Lençóis Paulista, mantendo uma movimentação que vem sendo observada há alguns anos em razão de grandes empreendimentos instalados na cidade. Em janeiro, de acordo com dados divulgados pelo Ministério do Trabalho, a cidade criou mais de 500 vagas.

A indústria, mais uma vez, foi a grande responsável pela alta. Respondendo por mais da metade do total de vagas preenchidas em janeiro, o setor atingiu seu 25º mês consecutivo de superávit. A julgar pelas perspectivas destacadas pelo secretário de Desenvolvimento Econômico Paulo Ferrari, deve seguir puxando a fila do emprego, acompanhada de perto pela construção civil.

O atual momento é atribuído ao início de um novo ciclo de expansão econômica que deve se estender pelo biênio 2024/2025, talvez mais adiante, quando diversos empreendimentos que estão em fase de implantação estiverem em operação. Quem assumir o próximo governo chega com muitos motivos para celebrar nesse sentido.

Na região, Macatuba também passa por um bom momento. A cidade registrou seu melhor desempenho para janeiro nos últimos nove anos, com 56 ocupações. Na contramão, Areiópolis e Borebi registraram ligeiras retrações, de duas e de seis vagas, respectivamente, e começam 2024 sem muitos motivos para comemorar. Todos seguem na luta, cada um com as armas que tem.

FOTO: DIVULGAÇÃO

Imagem da **Semana**

CASA CHEIA - O Plenário da Sala de Sessões Mário Trecenti, sede de reuniões da Câmara Municipal de Lençóis Paulista, experimentou, na última segunda-feira (18), uma daquelas noites que só se observa raramente, geralmente, quando há alguma polêmica envolvida. A bola da vez foi o tal do projeto que visa a implantação de uma unidade para tratamento e gestão de resíduos sólidos na cidade.

Artigo

A reeleição e o Custo Brasil

Gaudêncio Torquato
é escritor, jornalista, professor titular da USP e consultor político

O Custo Brasil é uma consagrada concepção para significar os custos da burocracia, do desperdício, dos gastos sem sentido, enfim, da cultura arcaica, cujas raízes estão profundamente fincadas no ethos nacional. A pergunta é: a reeleição, tema recorrente na paisagem política, integra o acervo do Custo Brasil? O assunto volta a se fazer presente na agenda do Congresso Nacional, merecendo uma reflexão sobre seus benefícios e malefícios.

Coloquemos as principais teses que cercam o debate. Pontos positivos: a reeleição permite ao governante eleito, que vê seu mandato prorrogado por mais quatro anos, concluir o seu programa de governo ou, ao menos, deixar um apreciável conjunto de obras e ações no mapa do desenvolvimento. Evita a interrupção, para uns, abrupta, da administração, e as consequentes mudanças na biruta dos rumos, face à conhecida tradição dos governantes de apagar os feitos dos antecessores. Além disso, aprimora o processo decisório, ao convocar o eleitorado a escolher, de quatro em quatro anos, os seus mandatários, contribuindo para sua maior inserção na política, chancelando o trabalho dos aprovados e dando o passaporte de volta ao lar aos desaprovados.

Pontos negativos: propicia o uso/abuso da máquina pública em benefício de candidatos, e consequente apropriação da res publica para engorda de interesses privados. Transforma o país em um território envolto em negociações e trocas, na medida em que o governante eleito para um ciclo de quatro anos, no dia seguinte ao pleito, já começa a fincar estacas com vistas às eleições seguintes. A política tem como foco a reeleição. Que pode abrir a janela para o continuísmo danoso ao tecido institucional, eis que o grupo governante (partidos e núcleos) trabalha sempre para se perpetuar no poder. O argumento de que quatro anos são insuficientes para o governante realizar as promessas feitas para as comunidades tem sido o escudo para defender a proposta.

É pertinente observar que a eliminação da reeleição contribuirá para oxigenar a administração pública, arejando a cena com rotatividade maior no poder e obrigando partidos e candidatos a retornarem com vigor à arena da disputa. Também é pertinente constatar que os candidatos nos cargos contam com handicap formidável: máquina administrativa, visibilidade, recursos e apoios múltiplos, domínio de estruturas partidárias e controle das redes sociais.

Quanto menor a instância político-administrativa, maior o poder de fogo de candidatos à reeleição. É sabido que o Produto Nacional Bruto da Corrupção começa a subir pela escada das prefeituras. A imensa maioria dos prefeitos (5.570) vai se candidatar este ano. Por que tanto interesse? Pinço uma explicação de fundo histórico por trás da ideia nefasta. Trata-se da origem dos direitos em nosso País. Como ensina o saudoso José Murilo de Carvalho, entre nós, a cultura do Estado prevalece sobre a cultura da sociedade. Direitos são vistos como concessões, e não como prerrogativas, criando uma 'estadania' que sufoca a cidadania.

Neste ponto, convém lembrar o exemplo dos Estados Unidos, país que adota o estatuto da reeleição. Ali, o presidente Franklin Roosevelt permaneceu por quase quatro períodos (1933-1945, veio a falecer ao correr do último) seguidos na Presidência. Quando foi escrita, a Constituição norte-americana não restringia mandatos consecutivos. Acontece que os norte-americanos se unem em tempos de crise. Depois da recessão de 1929, elegeram Roosevelt, dando-lhe, depois, mais três mandatos. Após a 2a Guerra, restringiram a reeleição a apenas um segundo governo, na crença de que o excesso de poder dos governantes seria prejudicial. Ademais, observa-se no país maior grau de conscientização da comunidade política.

Eis algumas diferenças. Nos Estados Unidos, o império da lei funciona. Direitos são respeitados. Os tribunais fazem permanente interpretação da legislação. Mais que isso, a força da sociedade é extraordinária, agrupando associações de todos os tipos, que fiscalizam, cobram e diminuem o poder de influência do governo sobre a vida das pessoas. A pujança social é um freio para qualquer iniciativa totalitária. Já em nossas plagas, o Estado costuma expandir sua sombra deletéria.

Ah, mas um mandato de apenas quatro anos fecha aos governantes a possibilidade de cumprir seu programa, argumentam alguns. A solução: que se aprove um mandato de cinco ou seis anos, sem reeleição sucessiva, permitindo ao governante aplicar seu programa em período dilatado, com a adaptação ao tempo de mandato. O país deixaria de ter eleição de dois a dois anos, cortando-se bom pedaço do Custo Brasil.

Para evitar perda aos atuais atores, que se aprove a medida para instalação do novo processo depois de um tempo de maturação, em 2030, por exemplo, dando-se condições para reajustamento/planejamento dos passos na vereda política.

Terceira Coluna

O aterro e os bastidores

BALANÇA

Após matéria divulgada com exclusividade por O ECO, no início deste mês, a chegada da UTGR (Unidade de Tratamento e Gestão de Resíduos Sólidos) foi de uma notícia positiva em razão do alto investimento e da perspectiva de geração emprego e renda para uma tempestade sobre os ombros da atual administração, que não escondeu o entusiasmo ao confirmar a chegada de uma nova empresa.

SOMBRIO

Uma intensa mobilização popular tem sido articulada, principalmente, nos bastidores, longe dos olhos da população, sobretudo nos grupos sombrios de WhatsApp pelos quais passeiam algumas figuras políticas que tentam a todo o custo retornar ao poder. Enquanto isso, por parte de tais personalidades há tempos conhecidas pelo eleitorado, não tem se ouvido ou lido uma palavra publicamente sobre o tema. Por quê?

NA MIÚDA

A resposta é simples. Parece que ninguém quer correr o risco de se expor às vésperas do início de uma nova corrida eleitoral, e nem precisa, já que o povo inflamado pela polêmica criada a partir de inúmeras informações desencontradas tem feito bem o papel esperado. Não há dúvidas de que tem muita gente se divertindo com a situação em que o prefeito Anderson Prado de Lima (PSD) se viu nas últimas semanas.

VOZES

Há, obviamente, a preocupação legítima daqueles que podem ser verdadeiramente impactados pelo empreendimento, que dizem que sequer foram procurados, contrariando a empresa responsável. E eles são muitos: dos pobres aos muito ricos; dos pequenos produtores rurais aos megaempresários do agronegócio; dos modestos criadores de galinhas aos grandes produtores de ovos.... e por aí vai.

CARTADA

Eles precisam ser ouvidos - e certamente serão pelos órgãos aos quais cabe avaliar o andamento da questão. Entretanto, não se pode ignorar o movimento dos oportunistas. Há muita coisa suja na história toda, e não é o lixo do tal aterro. O episódio tem sido tratando de uma forma um tanto quanto lastimável nos corredores da política, longe do crivo daqueles um pouco mais atentos, mas observadores.

PRESEPADA

Nesta semana, o Legislativo, acuado e com medo de perder o prestígio que acredita ter com o eleitorado, quase emplacou um projeto que lei que poderia, sob o pretexto de impedir a vinda de lixo de outras cidades para Lençóis, causar sérios danos a empresas já constituídas. No desespero para se esquivar de qualquer respingo, alguns parlamentares quase enfiaram os pés pelas mãos. Seguimos...

ESPAÇO DO LEITOR

PARTICIPE! - Este também é seu espaço. Quer ver os seus artigos, crônicas ou poesias publicados no Jornal O ECO? Mande seus textos para a nossa redação através do e-mail oeco@jornaloeco.com.br.

O ECO

EDITORA E JORNAL FOLHA POPULAR LTDA

EDITOR-CHEFE: ELTON LAUD - MTB: 79994/SP

REGISTROS
CNPJ: 03.433.116/0001-02 - IE: 416.043.125.113 - ME
Registrado no Cartório de Registro das Pessoas Jurídicas de Lençóis Paulista no Livro sob nº 004. / **O ECO** é registrado conforme Lei de Imprensa, pelo decreto 2322 de 20 de maio de 1940, com registro no DIP.

ENDEREÇO / CONTATOS
Rua Geraldo Pereira de Barros, 948, Centro, Lençóis Paulista (SP) - CEP: 18680-020
Telefone central: (14) 3269-3311
Redação: oeco@jornaloeco.com.br
Comercial: comercial@jornaloeco.com.br
www.jornaloeco.com.br

FUNDADO EM 6 DE FEVEREIRO DE 1938 POR ALEXANDRE CHITTO

CIRCULAÇÃO REGIONAL - Areiópolis, Borebi, Lençóis Paulista, Macatuba

Os artigos assinados são de inteira responsabilidade de seus autores e não representam, necessariamente, a opinião deste jornal.

IMPRESSÃO: Gráfica e Editora Vale do Flamboyant LTDA - CNPJ: 21.238.607/0001-84

ASSOCIAÇÃO DE PAIS E AMIGOS DOS EXCEPCIONAIS DE LENÇÓIS PAULISTA

APAE

EDITAL DE CONVOCAÇÃO DE ASSEMBLEIA GERAL ORDINÁRIA

A Associação de Pais e Amigos dos Excepcionais de Lençóis Paulista - APAE, por meio de sua Presidente Sra. Marcia Martins da Silva Pompermayer, nos termos do artigo 24 do Estatuto Social da Entidade, CONVOCA para Assembleia Geral Ordinária, a realizar-se na sede social, de forma presencial, neste município, à rua 28 de abril, nº 1.295 (Salão de Festas), no dia 13 de maio de 2024, às 19h00, a fim de deliberarem sobre a seguinte ordem do dia:

a) Aprovação das atividades realizadas durante o ano de 2023;
b) Aprovação das contas da Diretoria Executiva do Balanço encerrado em 31/12/2023.

Nota I - Essa e outras informações podem ser obtidas detalhadamente no sítio:
http://www.apaelencoispaulista.org.br

Lençóis Paulista, 19 de março de 2024

Marcia Martins da Silva Pompermayer
Presidente

ASSOCIAÇÃO RESIDENCIAL SPAZIO VERDE LENÇOIS PAULISTA - CNPJ: 26.636.031/0001-27

EDITAL DE CONVOCAÇÃO PARA A ASSEMBLEIA GERAL ORDINÁRIA

Srs. (as). Associados (as) do Residencial Spazio Verde - Lençóis Paulista

Convocamos V. Sas. para a Assembleia Geral Ordinária, da Associação em referência, a ser realizada no dia 09 (nove) de abril de 2024, terça-feira, no Salão de Festas do Residencial, situado à Av. Carajás, nº 620, Bairro Spazio Verde, cidade de Lençóis Paulista, Estado de São Paulo, às 18:30h em primeira chamada com a presença de associados que representem mais de 50% (Cinqüenta por cento) da Associação, ou às 19h em segunda convocação, com qualquer número de presentes, para deliberar sobre os seguintes assuntos:

1. Prestação e aprovação de contas do exercício de 2023;
2. Aprovação da previsão orçamentária para o exercício de 2024/2025;
3. Aprovação da retirada do desconto de pontualidade concedida no boleto da taxa associativa;
4. Deliberação e aprovação da troca ou manutenção da administradora;
5. Deliberação e aprovação da implantação de câmeras na Associação. Aprovação de taxa extra para custear o investimento;
6. Apresentação e aprovação (votação) de novas propostas para as regras de construção;
7. Apresentação e definição da roçagem dos terrenos em virtude da construção das calçadas.

Lençóis Paulista, 11 de março de 2024.

ASSOCIAÇÃO RESIDENCIAL SPAZIO VERDE
LENÇÓIS PAULISTA
SR. DEYVISON JOSÉ GAMITO DE SOUZA - Presidente

Avenida Carajás, 620 – Res. Spazio Verde
CEP 18682-340 – Lençóis Paulista – São Paulo

ORAÇÃO SAGRADO CORAÇÃO DE JESUS

Meu Sagrados Coração de Jesus, em vós deposito toda minha confiança e esperança.
Vós que sabeis tudo, Pai, o Senhor do Universo, Sois o Rei dos Reis, Vós que fizeste o cego ver, paralítico andar, o morto voltar a viver, o leproso sarar.
Vós que vedes as minhas aflições, as minhas angústias, bem sabeis, Divino Coração, como preciso alcançar esta graça: (pede-se a graça com fé).
A minha conversa convosco me dá ânimo e alegria para viver, só de Vós espero com fé e confiança: (pede-se novamente a graça).
Fazei, Sagrado Coração de Jesus, que antes de terminar estar conversa, dentro de nova dias, alcance esta tão grande graça; e para vos agradecer, divulgarei esta graça para que os homens aprender a ter fé e confiança em Vós.
Iluminai os meus passos, Sagrado Coração de Jesus, assim como esta luz está nos iluminando e testemunhando a nossa conversa.
Sagrados Coração de Jesus, eu tenho confiança em Vós, Sagrados Coração de Jesus, aumente ainda mais a minha fé. Amém.

Edevar Ferrari

Obituário

DATA: 15/03/2024 a 22/03/2024

Armando Bernardo
faleceu na sexta-feira (22), aos 64 anos, em Lençóis Paulista
Paulo Sergio Flores Monteiro
faleceu na quinta-feira (21), aos 53 anos, em Borebi
José Carlos de Oliveira
faleceu na quinta-feira (21), aos 53 anos, em Lençóis Paulista
Arlindo Paixão
faleceu na quinta-feira (21), aos 88 anos, em Lençóis Paulista
Alcino Garcia
faleceu na quarta-feira (20), aos 75 anos, em Lençóis Paulista
Custodio Germano
faleceu na quarta-feira (20), aos 54 anos, em Lençóis Paulista
Genesio da Silva
faleceu na quarta-feira (20), aos 87 anos, em Lençóis Paulista
Leonice Rodrigues de Carvalho de Araújo
faleceu na quarta-feira (20), aos 57 anos, em Lençóis Paulista
Maria da Piedade Perantoni Blanco
faleceu na quarta-feira (20), aos 73 anos, em Lençóis Paulista
Geraldo Roberto Gomes
faleceu na quarta-feira (20), aos 80 anos, em Lençóis Paulista
Gilda Esguicero Crotti
faleceu na terça-feira (19), aos 92 anos, em Lençóis Paulista
Amelia Moretto dos Santos
faleceu na segunda-feira (18), aos 89 anos, em Lençóis Paulista
Maria de Lourdes Guedes
faleceu no domingo (17), aos 82 anos, em Lençóis Paulista
Priscyla de Cassia Portoni Gomes
faleceu no domingo (17), aos 47 anos, em Lençóis Paulista
Adão Aparecido Cachale
faleceu no sábado (16), aos 67 anos, em Lençóis Paulista
Guilherme Lorenzetti
faleceu na sexta-feira (15), aos 47 anos, em Lençóis Paulista
Iolide Forte Segarra
faleceu na sexta-feira (15), aos 80 anos, em Lençóis Paulista

ANUCIE NO JORNAL O ECO!
(14) 3269-3311
oeco@jornaloeco.com.br
O ECO

Polícia

FOTO: ARQUIVO O ECO

CAPTURADO
A Polícia Militar de Lençóis Paulista capturou um procurado da Justiça na manhã dessa quinta-feira (21). O mandado de prisão foi cumprido contra M.H.J.S., de 21 anos, morador do Jardim Primavera, que está envolvido no roubo a um malote de um supermercado da cidade.

AGRESSÃO

Homem ataca colega de trabalho com paulada na cabeça no Centro

Apesar da gravidade do ocorrido, caso foi registrado como lesão corporal; vítima teve corte de 10 cm na nuca e foi levada à UPA

Rafaela Damasceno

Um caso de violência chocou os funcionários da empresa Orsi Alimentos, localizada na Rua José do Patrocínio, no Centro de Lençóis Paulista. A ocorrência foi registrada na manhã dessa quinta-feira (21), por volta das 9h20. De acordo com as informações da Polícia Militar, um indivíduo atacou um colega de trabalho com uma paulada na cabeça. Com a pancada, a vítima desmaiou e foi levada à UPA (Unidade de Pronto Atendimento), onde recebeu uma sutura na nuca.

Após ser informada do ocorrido, a PM se dirigiu até a UPA, onde fez contato com a vítima, J.P.M., de apenas 22 anos. O homem disse que levou uma pancada na cabeça, desmaiou e só acordou na unidade de atendimento. Ele ainda relatou que suspeitava que o agressor fosse L.C.M., de 39 anos, com quem teve um desentendimento anteriormente.

A equipe também fez contato com a médica de plantão, que informou aos agentes que, devido a agressão na cabeça e a perda de consciência da vítima, o trauma poderia ser grave. Com um corte na nuca de aproximadamente 10 centímetros, o homem teve que realizar uma sutura e iria fazer, posteriormente, mais exames para avaliar a extensão da lesão e confirmar um possível traumatismo craniano. Apesar da gravidade da situação, ele estava estável e consciente.

A PM também encontrou uma funcionária de uma empresa não especificada. Ela disse à polícia que J.P.M. é um funcionário desse local e presta serviço terceirizado para a Orsi. Ela acrescentou que a empresa está verificando possíveis imagens do crime gravadas pelas câmeras de monitoramento. A equipe orientou que as imagens fossem encaminhadas à Polícia Civil, que está investigando o caso.

Em suas redes sociais, a empresa Orsi emitiu uma nota de esclarecimento afirmando que o ocorrido entre os dois funcionários, ambos terceirizados, foi resolvido e eles estão bem. A empresa também negou que a agressão tenha sido uma tentativa de homicídio e disse que os fatos estão sendo analisados pelos órgãos competentes. ■

FOTO: RAFAELA DAMASCENO/O ECO

LESÃO CORPORAL - Polícia Civil investiga caso ocorrido em empresa

INSPEÇÃO

Polícias Civil e Militar fazem fiscalização em empresas de reciclagem de Lençóis

Ação com apoio da GCM identificou cinco locais funcionando de maneira irregular na cidade

Rafaela Damasceno

As forças de segurança de Lençóis Paulista se reuniram em uma operação conjunta realizada na quarta-feira (20) com o objetivo de combater os crimes de furto e receptação. Na ação, as polícias Civil e Militar atuaram em conjunto com a GCM (Guarda Civil Municipal) e as secretarias municipais de Finanças, Meio Ambiente e Vigilância Sanitária. O horário da operação e os endereços dos estabelecimentos fiscalizados não foi informado.

De acordo com informações da GCM, a operação fiscalizou estabelecimentos de coleta de reciclagem, compra e venda de ferro-velho. As principais atuações foram voltadas ao combate à receptação de material furtado, a fiscalização do alvará de funcionamento e o cumprimento da Lei Municipal Nº 5,691, de março de 2023, que regulamenta o licenciamento de atividade de comercialização e reciclagem de material metálico em geral, ferrosos ou não, em concordância com a política estadual de combate ao furto e roubo de cabos e fios metálicos.

Nessa primeira operação, as forças de segurança fiscalizaram 10 estabelecimentos. Cinco foram notificados por estarem funcionando de maneira irregular. Ainda durante a operação, foram localizadas 51 torneiras residenciais novas sem comprovação de procedência, que foram apreendidas pela Polícia Civil para apuração. As operações dessa natureza devem continuar durante todo ano de 2024. ■

FOTO: GCM/DIVULGAÇÃO

IRREGULAR - Fiscalização localizou 51 torneiras sem qualquer procedência

PICHAÇÃO

Polícia Militar aborda jovem com latas de spray

Indivíduo utilizava os materiais para pichar muro de uma empresa no Jardim Bela Vista

Rafaela Damasceno

A Polícia Militar apreendeu 12 latas de spray utilizadas em pichações na madrugada da última quarta-feira (20), por volta de 1h20. A ocorrência foi registrada no cruzamento das ruas Ignácio Anselmo Martins e Jalisco, no Jardim Bela Vista. Uma pequena quantidade de haxixe, droga similar à maconha, também foi encontrada, mas a ocorrência foi registrada apenas como porte de drogas.

Durante patrulha de rotina, uma equipe da Polícia Militar avistou um indivíduo em atitude suspeita na rua. Ao ver a viatura, ele escondeu algo próximo a um carro que estava estacionado na rua, o que motivou a abordagem. Embaixo do veículo, modelo Chevrolet/Onix, os agentes encontraram quatro latas de tinta spray que estavam sendo utilizadas na pichação do muro de uma empresa.

Ao ser indagado sobre a pichação, ele disse que estava marcando uma abreviação de seu sobrenome, que também é sua assinatura. Em revista ao carro, a polícia localizou mais oito latas de spray e um estojo que continha uma porção de haxixe. Os agentes entraram em contato com a CPJ (Central de Polícia Judiciária) de Bauru, que determinou o registro da ocorrência.

Identificado como L.D.M.B., de 21 anos, o indivíduo foi levado à UPA (Unidade de Pronto Atendimento) para exame de corpo delito. Nenhuma lesão foi constatada e ele foi liberado em seguida. O carro foi deixado aos cuidados de seu pai, que não teve as iniciais divulgadas. ■

FOTO: POLÍCIA MILITAR/DIVULGAÇÃO

VANDALISMO - PM apreendeu 12 latas de spray com rapaz abordado

Economia

FOTO: DIVULGAÇÃO

BOM COMEÇO

Em todo o Brasil, foram criados 180.395 empregos formais em janeiro. Segundo o Caged (Cadastro Geral de Empregados e Desempregados), o país contratou 2.067.817 e demitiu 1.887.422 trabalhadores no primeiro mês de 2024. No estado de São Paulo, que registrou o melhor desempenho, o saldo foi de 38.499 vagas, com 639.442 contratações e 600.943 demissões.

CAGED

Indústria e construção puxam alta na geração de emprego em Lençóis

De acordo com informações divulgadas pelo Ministério do Trabalho, município iniciou 2024 com mais de 500 empregos criados no mercado formal

Elton Laud

Lençóis Paulista iniciou 2024 com alta na geração de emprego no mercado formal (com registro em Carteira de Trabalho). De acordo com dados do Caged (Cadastro Geral de Empregados e Desempregados), divulgados no último dia 15 pelo Ministério do Trabalho e Emprego, depois de registrar um desempenho ruim em dezembro, com saldo negativo de 142 postos (1.270 contratações e 1.412 demissões), a cidade preencheu 515 novas vagas em janeiro (1.738 contratações e 1.223 demissões).

Segundo o Caged, o melhor resultado de janeiro foi registrado na indústria, que criou 265 ocupações (509 contratações e 244 demissões), se mantendo no topo do ranking de empregabilidade. Impulsionado por grandes empreendimentos instalados na cidade nos últimos anos, o setor se mantém em alta desde o início de 2022. O último mês em que as empresas do segmento demitiram mais do que contrataram foi dezembro de 2021, quando foram fechadas cinco vagas (349 contratações e 354 demissões).

Igualmente beneficiada por grandes projetos que estão em execução do setor industrial, a construção civil também teve resultado expressivo no primeiro mês de 2024, gerando 193 novos empregos com registro em Carteira de Trabalho (299 contratações e 106 demissões). A alta foi acompanhada, ainda que de forma mais moderada, pelo setor de serviços e pela agropecuária, que registraram a abertura de 67 (453 contratações e 386 demissões) e de 50 vagas (214 contratações e 164 demissões), respectivamente.

Apenas o comércio iniciou o ano com o número de demissões superando o total de contratações. De acordo com os dados do Caged, o setor perdeu 60 ocupações nos primeiros 31 dias de 2024 (263 contratações e 323 demissões). A variação negativa, no entanto, segue uma movimentação observada ao longo de toda a série histórica, desde 2007, principalmente em razão do encerramento de contratos temporários firmados para suprir o aumento da demanda do varejo entre novembro e dezembro.

FOTO: DIVULGAÇÃO

CRESCIMENTO - Números expressivos refletem o início de um novo ciclo de expansão econômica local que está previsto para o biênio 2024/2025

CICLO DE EXPANSÃO

Paulo Ferrari, secretário de Desenvolvimento Econômico de Lençóis Paulista, associa os números expressivos a um novo ciclo de expansão econômica previsto para o biênio 2024/2025. "O saldo de janeiro reflete o início de uma nova fase de crescimento da economia local, que tem reflexo direto na geração de emprego e de renda com o avanço de projetos de expansão de empresas que já estão em atividade, bem como a implementação de novos empreendimentos", relata.

Considerando os projetos que já estão em andamento e os que devem começar a sair do papel nos próximos meses, que indicam investimentos na ordem de R$ 5 bilhões no setor privado, o secretário aponta a abertura de mais de 4,5 mil empregos diretos e indiretos durante o período de implantação, além de aproximadamente 1,8 mil fixados a partir do início das operações. Na lista, estão empreendimentos ligados à Bracell, à Lwart Soluções Ambientais e à Termelétrica Cidade do Livro.

EM ASCENSÃO

Diante do cenário atual, algumas ocupações têm se destacado no mercado de trabalho local pela ligação direta ou indireta com os empreendimentos citados. Em janeiro, por exemplo, o maior saldo de admissões foi registrado na função de servente de obras, com 56 vagas abertas. Também houve uma alta expressiva na demanda por profissionais como pedreiros (45), preparadores de estruturas metálicas (20), caldeireiros (16), almoxarifes (14) e técnicos de segurança do trabalho (9).

Na parte operacional, a expansão das atividades de diversas companhias do setor industrial e do agronegócio também evidencia uma alta em outros postos no primeiro mês de 2024. No topo da lista, de acordo com os dados do Caged, estão trabalhadores contratados para atuar na cultura de cana-de-açúcar (102) e na produção de mudas e sementes (25), mecânicos de manutenção de máquinas em geral (50), mecânicos de manutenção veicular (20), engenheiros de produção (19), entre outros.

NOVAS DEMANDAS

Para acompanhar a demanda, o secretário de Desenvolvimento Econômico destaca que o poder público tem investido em parcerias com instituições de ensino profissionalizante e técnico visando a capacitação de mão de obra. Observando o crescimento de algumas demandas específicas no mercado local, que tem beneficiado profissionais com formação em áreas que tinham pouca ou nenhuma oferta de emprego na cidade, ele também aposta em novidades.

"Estamos registrando crescimento em funções que, diante do perfil das empresas instaladas em nosso município, se tornaram importantíssimas, mas que tinham baixa procura anteriormente. Dois exemplos são as áreas de comércio internacional e logística, que passaram a ser muito requisitadas. Por isso, em parceria com o Senac (Serviço Nacional de Aprendizagem do Comércio), estamos trazendo cursos técnicos nesses segmentos visando atender às novas necessidades", destaca. ■

Macatuba teve seu melhor desempenho em nove anos

Entre as demais cidades da microrregião de cobertura de O ECO, Macatuba foi a que teve o melhor desempenho. De acordo com o balanço mensal divulgado pelo Governo Federal, o município criou 56 ocupações no primeiro mês deste ano (201 contratações e 145 demissões). O número representa um crescimento de 1,50% no total de empregados no mercado formal, que passou de 3.725 para 3.781 trabalhadores devidamente registrados de dezembro para janeiro.

Puxando a fila de admissões apareceram as empresas da construção civil, que registraram saldo positivo de 49 empregos (65 contratações e 16 demissões). Comércio, com oito vagas (36 contratações e 28 demissões), e serviços, com seis (40 contratações e 34 demissões), também fecharam o mês com superávit. A indústria encerrou o ciclo com saldo neutro (44 contratações e 44 demissões). Já a agropecuária, por sua vez, perdeu sete postos (16 contratações e 23 demissões).

Algumas áreas se destacaram no mês com uma abertura significativa de vagas. Foi o caso das funções de soldador e caldeireiro, que agregaram 20 e 14 trabalhadores ao mercado, respectivamente, ambas no segmento de montagem de tubulações e estruturas metálicas com atuação em projetos industriais em andamento na microrregião. Outra função com saldo acima da média foi a de encarregado de manutenção mecânica, com sete novos empregados formais.

Além de interromper uma sequência negativa de dois meses, com baixas de 81 postos de trabalho em novembro (125 contratações e 206 demissões) e de 11 em dezembro (123 contratações e 134 demissões), o desempenho de janeiro foi o melhor para um início de ano desde 2015, quando a cidade registrou saldo positivo de 58 ocupações (153 contratações e 95 demissões), de acordo com as informações disponíveis no banco de dados do Ministério do Trabalho. ■

Areiópolis e Borebi tiveram pequenas retrações no mês

Areiópolis teve uma pequena queda no nível de emprego em janeiro. Com duas vagas perdidas no mercado formal (70 contratações e 72 demissões), a cidade registrou variação negativa de 0,14% em relação ao total de empregados de dezembro, de 1.419 para 1.417. A leve baixa foi impulsionada, principalmente, pelo comércio, que chegou ao final do mês com saldo negativo de oito ocupações (11 contratações e 19 demissões) após altas observadas entre novembro e dezembro.

A indústria também fechou janeiro com saldo negativo, perdendo três postos de trabalho (cinco contratações e oito demissões). Em contrapartida, os demais setores fizeram o caminho oposto e contrataram mais do que demitiram. Todos preencheram três novas vagas no período, com destaque para a agropecuária (39 contratações e 36 demissões), seguida pelo setor de serviços (10 contratações e sete demissões) e pela construção civil (cinco contratações e duas demissões).

Já a pequena Borebi acumulou saldo negativo de seis vagas em janeiro (18 contratações 24 demissões), apresentando oscilação descendente de 0,79% no total de empregados com registro em Carteira de Trabalho em relação ao último mês de 2023, de 761 para 755. O pior desempenho foi observado na agropecuária, setor que responde por mais da metade da oferta no mercado formal local, que extinguiu cinco postos (14 contratações e 19 demissões) no início deste ano.

O comércio teve baixa de uma ocupação (uma contratação e duas demissões). O setor de serviços, com duas contratações e duas demissões, e a indústria, com uma contratação e uma demissão, terminaram o mês com saldo neutro. O mesmo ocorreu na construção civil, que não registrou nenhuma movimentação nos primeiros 31 dias do ano, segundo o Caged. A construção, aliás, tem sido um setor fantasma no mercado formal, pois não emprega ninguém desde dezembro de 2022. ■

Esporte

FOTO: DIVULGAÇÃO

PRISÃO
O ex-jogador Robinho foi preso pela Polícia Federal na noite dessa quinta-feira (21) após o STJ (Superior Tribunal de Justiça) homologar o pedido da Justiça italiana para que o ex-jogador cumpra a pena de nove anos de prisão no Brasil. Ele foi condenado por estupro cometido em 2013. Ele foi transferido para a Penitenciária 2 de Tremembé, no interior de São Paulo.

AMADOR

Cidade do Livro chega à quarta rodada

Seis confrontos acontecem neste domingo (24) no Bregão e na Cecap

Elton Laud

Este domingo (24) promete ser bem movimentado nos gramados de Lençóis Paulista, que recebem mais uma rodada da Copa Cidade do Livro de Futebol Amador. Promovida pela Secretaria de Esportes e Recreação de Lençóis Paulista e organizada pela empresa Arena Sports, por meio de convênio firmado com o Governo Federal, a competição chega à quarta rodada com seis confrontos.

No Estádio Municipal Archangelo Brega (Bregão), às 8h, pelo Grupo D, o Unidos do Júlio Ferrari mede forças com a representação do Nova Lençóis. Em seguida, às 10h, pelo Grupo E, o Atlético Primavera briga pelos três pontos com o combinado do União Monte Azul. Fechando a programação do dia, às 15h30, também pelo Grupo D, o Unidos da Vila entra em campo diante da equipe do Juventude.

No Estádio Distrital Eugênio Paccola (Cecap), às 8h, pelo Grupo B, o Atleticano Lençoense coloca seus treinamentos à prova contra o time do Reduto. Na sequência, às 10h, pelo Grupo A, o Complexo Caju faz um confronto bairrista repleto de rivalidade com o vizinho Atlético Caju. Finalizando a rodada, às 15h30, pelo Grupo C, Esportivo União e Vila Nova se enfrentam em busca da vitória.

Na rodada do último domingo (17), o destaque foi o Grêmio Cecap, que goleou o Esportivo União por 6 a 1 em jogo válido pelo Grupo C. Pela mesma chave, o Nacional venceu o Vila Nova por 3 a 0. Pelo Grupo A, o Complexo Caju derrotou o União Primavera por 4 a 0. Pelo Grupo B, Paulista e Raça Carolina empataram em 2 a 2. Pelo Grupo E, São Cristóvão e Ponte Preta ficaram no 0 a 0.

Na primeira fase, os 20 times inscritos no campeonato estão divididos em cinco grupos de quatro, nos quais todos se enfrentam entre si na disputa por duas vagas para o mata-mata. Os primeiros colocados de cada chave, além do segundo do Grupo B, se classificam direto para as quartas de final. Os segundos colocados dos demais grupos se enfrentam em dois jogos preliminares completando o chaveamento. ■

FOTO: DIVULGAÇÃO

GRUPO D EM CAMPO - Unidos do Júlio Ferrari (camisa clara) mede forças com o combinado do Nova Lençóis

FUTEBOL AMERICANO

Guarás estreia com vitória na SPFL

No Estádio Municipal de Areiópolis, equipe derrotou o São Paulo Storm por 19 a 6

Elton Laud

O Guarás Futebol Americano chegou com tudo na Série Ouro da SPFL (São Paulo Football League). Ostentando o título da Série Prata, conquistado na temporada 2023, a equipe formada por atletas da microrregião de Lençóis Paulista não decepcionou seus torcedores em seu primeiro jogo na divisão de acesso para a elite da competição, que é considerada a maior da modalidade no Brasil.

A estreia do Guarás na temporada 2024 da SPFL aconteceu na tarde do último domingo (17), em confronto disputado no Estádio Municipal Geraldo Pereira de Barros, na vizinha cidade de Areiópolis. O local, que se tornou a casa da equipe no ano passado, diante da indisponibilidade para a realização de jogos nos estádios de Lençóis Paulista, recebeu dezenas de pessoas de toda a região.

Quem marcou presença não perdeu a viagem. Correspondendo às expectativas, o time da microrregião entrou em campo muito confiante e seguro contra o São Paulo Storm, adversário com excelente retrospecto e cinco títulos paulistas no currículo. O jogo foi equilibrado até certo ponto, mas o fator casa fez toda a diferença para o Guarás, que garantiu a vitória com o placar de 19 a 6.

Após o triunfo na estreia, o Guarás, que integra o Grupo C, volta a jogar apenas no dia 5 de maio, quando viaja para a cidade de Avaré para enfrentar o Santo André Werewolves em jogo que vale vaga nos playoffs da competição. Antes, no dia 21 de abril, a chave tem o confronto entre Storm e Werewolves, ainda sem local definido - a partida acontece em São Paulo ou Santo André.

O Grupo D da Série Ouro também teve estreia no último domingo. Em duelo disputado em São Paulo, o Franca Carrascos atropelou o Mooca Destroyers com uma incontestável vitória de 47 a 0. A equipe interiorana volta a campo no dia 14 de abril, em casa, contra o Tatuapé Monsters. Encerrando a fase classificatória, no dia 5 de maio, Destroyers e Monsters se enfrentam na capital. ■

FOTO: DIVULGAÇÃO

MISSÃO CUMPRIDA - Guarás garantiu boa vitória no início da temporada

XADREZ

Competindo em casa, delegação lençoense assegura três troféus

Torneio válido pela segunda etapa da Liga do Enxadrista aconteceu no último sábado (16)

FOTO: DIVULGAÇÃO

SUCESSO - Quadra do Tonicão deu lugar aos tabuleiros no último sábado

Elton Laud

No último sábado (16), enxadristas de todo o estado de São Paulo se reuniram em Lençóis Paulista para a disputa da sexta edição do IRT (International Rating Tournament / Torneio Internacional de Classificação) de Xadrez Rápido. Realizada no Ginásio Municipal de Esportes Antonio Lorenzetti Filho (Tonicão), a competição contou com a participação de mais de 200 jogadores de 19 cidades.

Promovido pela Secretaria de Esportes e Recreação do município em parceria com a Liga do Enxadrista e com apoio da CBX (Confederação Brasileira de Xadrez) e da FIDE (Federação Internacional de Xadrez), o VI IRT de Xadrez Rápido de Lençóis Paulista foi válido pela segunda etapa da temporada 2024 da Liga do Enxadrista, considerada uma das maiores competições da modalidade em todo o país.

Valendo pontuação para os rankings da CBX e da FIDE, o torneio foi transmitido pelo canal @ligadoenxadrista, no Youtube. Foram disputadas mais de 600 partidas em seis categorias: sub-8, sub-10, sub-12, sub-14, sub-18 e absoluto, todas com chaves masculinas e femininas. Os três primeiros de cada categoria foram premiados com troféus. Os classificados até o décimo lugar receberam medalhas.

Com uma delegação composta por 27 enxadristas, a maior do torneio, Lençóis Paulista subiu ao pódio com três competidoras. O destaque foi Eduarda Migliorini Medola, de 16 anos, campeã no sub-18 feminino. Lavinia de Faria Vaz, de sete anos, ficou com o título no sub-8 feminino. Já Alice Maria Vieira de Souza, de 12 anos, terminou como vice-campeã no sub-12 feminino.

O torneio arrecadou 187 quilos de alimentos não perecíveis em prol do Lar Nossa Senhora dos Desamparados, o Asilo do Velhinhos. O próximo desafio da equipe local, que treina na Escola Lençoense de Xadrez Prof. Antonio Borcat, é o I IRT de Xadrez Rápido Beeos Sports Experience, válido pela terceira etapa da Liga do Enxadrista, que acontece no dia 6 de abril, no Shopping Park Botucatu. ■

DECISÃO

Real Cedega e Flamengo decidem título da Copa Regional de Borebi

Estádio Antônio Vaca recebe final na manhã deste domingo (24)

Elton Laud

Depois de mais de dois meses de disputa, chegou o dia da grande decisão na 7ª Copa Regional de Futebol Amador de Borebi. Após duas partidas bem equilibradas disputadas na manhã do último domingo (17), Real Cedega (Igaraçu do Tietê) e Flamengo (Agudos) se garantiram na final e vão em busca do troféu cobiçado por 16 equipes de 12 cidades da região Centro-oeste.

O Real Cedega, que havia eliminado o lençoense Atlético Primavera nas quartas de final (venceu por 4 a 2 nos pênaltis, após empate de 2 a 2 no tempo regulamentar), avançou para a decisão com uma vitória de 1 a 0 sobre o Nacional (Bauru), que chegou à semifinal eliminando a representação de Trabiju (o jogo terminou com o placar de 5 a 4 nos pênaltis, após empate de 1 a 1).

Já o Flamengo, responsável pela eliminação do time de Borebi nas quartas de final (ganhou de 5 a 4 nos pênaltis, depois de um empate de 1 a 1 nos 90 minutos), assegurou sua vaga na final ao vencer por 2 a 1 o lençoense União Primavera, que havia se classificado em cima do Deportivo Macatuba (o confronto terminou com o placar de 5 a 3 nos pênaltis, após empate sem gols).

Confiantes após excelentes exibições diante de algumas das equipes tidas como favoritas no mata-mata, Real Cedega e Flamengo colocam toda a rivalidade em campo a partir das 9h30 deste domingo. O confronto decisivo acontece no Estádio Municipal Antônio Vaca. Caso haja empate no tempo regulamentar, os times definem o destino do troféu em cobranças de pênaltis.

Após a final, a Prefeitura Municipal de Borebi, que organiza a competição por meio de sua Secretaria de Esportes, realiza a cerimônia de premiação. Além dos tradicionais troféus e medalhas, os campeões e vice-campeões recebem prêmios em dinheiro, de R$ 5 mil e R$ 3 mil respectivamente. Também está prevista a entrega de troféus para o artilheiro e o melhor goleiro. ■

FOTO: DIVULGAÇÃO

DINHEIRO EM JOGO - Equipe campeã fatura prêmio de R$ 5 mil

Cotidiano

FOTO: DIVULGAÇÃO

FIM DO VERÃO

O outono no Brasil teve início na última quarta-feira (20) e segue até o dia 21 de junho. Considerado uma estação de transição entre o verão quente e úmido e o inverno frio e seco, o outono já chegou em Lençóis Paulista amenizando as altas temperaturas que assolavam a cidade nas últimas semanas.

PÁSCOA

Sem pesquisa, consumidor pode gastar até 50% a mais com ovos de chocolate

Produtos de marcas, linhas e pesos idênticos podem apresentar diferença de mais de R$ 40 de um supermercado para outro em Lençóis

Rafaela Damasceno

Além de ser uma das principais datas religiosas para o cristianismo, a Páscoa é muito conhecida pelo consumo de chocolates. Para quem não dispensa a tradição, a dica é pesquisar bastante para conseguir economizar. É o que aponta o levantamento feito pela reportagem de O ECO, que indica que a variação de preço pode ser bem significativa entre algumas marcas e estabelecimentos da cidade.

A pesquisa comparou o preço dos ovos de chocolate de marcas, linhas e pesos idênticos encontrados em todos os supermercados visitados, e o resultado foi espantoso para o consumidor. O Lacta Diamante Negro, de 500g, por exemplo, teve uma variação de 48,79% entre os supermercados 2 e 1, que estão comercializando o produto a R$ 89,99 e a R$ 133,90, respectivamente, com diferença nominal de R$ 43,91.

Outro item que apresentou uma grande variação foi o Lacta Sonho de Valsa, que, assim como seu já citado antecessor, é sempre muito procurado. O ovo de 357g, por exemplo, foi encontrado com uma diferença de preço de até 41,52% pela reportagem. Na quarta-feira (20), no supermercado 2, o produto estava custando R$ 59,99; já no supermercado 1, o preço chegava a R$ 84,90, diferença de R$ 24,91.

De acordo com a pesquisa realizada nos quatro principais supermercados de Lençóis Paulista, considerando itens diferentes vendidos em um mesmo local, um fator que pode impactar diretamente na diferença de preço são os 'brindes' oferecidos para atrair as crianças. No supermercado 4, há uma diferença de 300,15% entre um ovo simples e outro com brinquedo do Batman, de R$ 19,99 para R$ 79,99.

As caixas de chocolate não escapam da oscilação de preço. Alternativas mais baratas para quem não quer ou não pode gastar tanto na Páscoa, elas foram encontradas a partir de R$ 10,89, no supermercado 2, podendo chegar a R$ 14,99, no supermercado 4, o que revela diferença de 37,64%. O preço de uma barra de chocolate de 500g pode variar quase 70% dependendo da marca e do supermercado. Vale ficar de olho. ■

FOTO: RAFAELA DAMASCENO

NO BOLSO - Consumidor lençoense deve ficar atento se quiser economizar neste ano na compra dos ovos de Páscoa

Preço dos pescados pode variar mais de 100% entre os locais visitados por O ECO

O consumo de peixes também costuma ser muito comum neste período, principalmente na Sexta-feira Santa, data em que muitos católicos mais assíduos se privam do consumo de outros tipos de carne. Diante da demanda, a reportagem de O ECO também comparou o valor do quilo dos principais pescados, apurando que a variação de preço entre um estabelecimento e outro pode passar dos 100%.

O filé de merluza, um dos mais consumidos pela população brasileira, teve o quilo encontrado a R$ 29,90, no supermercado 3, e a R$ 59,98, no supermercado 2, apresentando a maior diferença, com variação de 100,6%. Em segundo lugar ficou a sardinha, outro peixe muito popular, com o quilo comercializado a R$ 13,75, no supermercado 3, e a R$ 24,97 no supermercado 1 (81,6%).

O filé de tilápia teve o preço do quilo oscilando 67,36%, de R$ 42,90, no supermercado 4, a R$ 71,80, no supermercado 3. A polaka do Alaska, alternativa para o bacalhau, apresentou diferença de 63,52%, de R$ 32,90, no supermercado 4, a R$ 53,80, no supermercado 3. O bacalhau foi o que registrou a menor disparidade, de 23%, com o quilo vendido entre R$ 69,90 a R$ 85,98, respectivamente nos supermercados 3 e 2. ■

Procura por ovos artesanais está em alta

Com o preço dos produtos industrializados em alta nos supermercados, alguns consumidores optam por encomendar ovos de Páscoa artesanais produzidos por confeiteiros da cidade, como mostra o Fala Povo abaixo. Com recheios personalizados, mais chocolate e preços, muitas vezes, mais acessíveis, a alternativa vem ganhando espaço e popularidade durante nos últimos anos.

Victoria Caroline Sanches Rodrigues afirma que a Páscoa é uma das datas sazonais mais aguardadas por todos os confeiteiros. Apesar da correria, o trabalho é bem lucrativo. "Senti uma pequena diminuição nas vendas em relação a 2023, mas nada que prejudique o investimento feito para a época. Acredito que o fato de a Páscoa ser mais cedo prejudicou um pouco, mas nada muito significativo", explica.

A confeiteira Jade Brega, que também atua como nutricionista, explica que tem administrado as duas funções, mas revela que está se dedicando mais à confeitaria durante as datas comemorativas. Considerando inviável a procura pelos ovos de chocolate nos supermercados, ela observa que a demanda pelos produtos artesanais tem aumentado significativamente, tornando a atividade atrativa.

"Para mim, a Páscoa é a melhor e mais aguardada época do ano. Como estou atuando em duas profissões diferentes, precisei reduzir um pouco as encomendas em relação ao ano passado, mas estou satisfeita. Acredito que as vendas aumentam mais a cada ano. Os ovos de Páscoa industrializados são muito caros e bem menores em relação aos ovos artesanais, que são os preferidos por muitos", comenta. ■

FOTO: DIVULGAÇÃO

ALTERNATIVA - Produtos caseiros são opções bem atrativas para o período

Fala Povo

O que você está achando dos preços dos ovos de Páscoa?

FOTOS: RAFAELA DAMASCENO

"Acho que está na média, mais ou menos, mas também acredito que está ficando mais caro que antigamente"
Vinícius Cochi, 38 anos, técnico de manutenção

"Está bem alto. Temos vendedores que fazem em casa, e podemos ajudar eles ao invés de comprar no mercado"
Larissa Casagrande, 28 anos, vendedora

"Está um absurdo, não vou comprar. Minha filha encomendou para as minhas netas, porque no mercado está muito caro"
Marcileia Joana Placca Ramos, 57 anos, do lar

Saúde

FOTO: DIVULGAÇÃO

IMUNIZAÇÃO
Na segunda-feira (25), a Secretaria de Saúde de Lençóis Paulista inicia a vacinação contra a influenza para grupos prioritários. A imunização será feita por livre demanda, de acordo com os horários de atendimento de cada unidade. Esta etapa de imunização segue até o dia 31 de maio. O 'Dia D' da campanha está marcado para 13 de abril (sábado).

PROTEÇÃO ANIMAL

Centro de Atendimento Veterinário realiza vacinação contra a raiva neste sábado (23)

Foco são cães e gatos saudáveis a partir de quatro meses de idade

Da Redação

FOTO: DIVULGAÇÃO

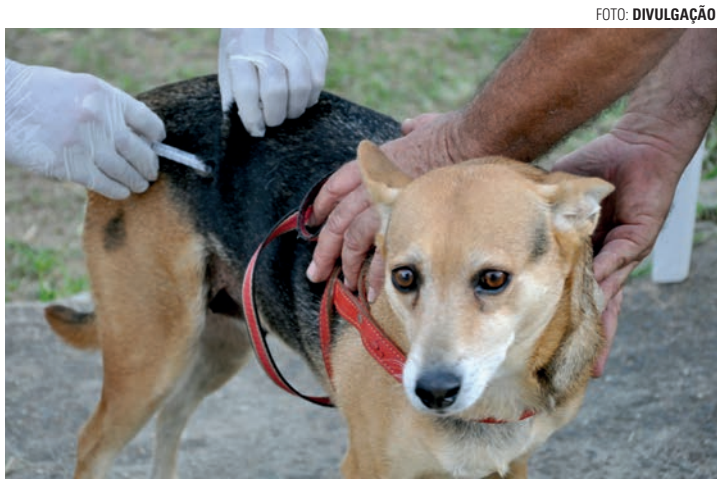

PREVENÇÃO - Vacina previne contágio pela raiva, que tem alto índice de mortalidade em razão da gravidade da infecção viral

Amanhã deste sábado (23) é dedicada aos cuidados com a saúde dos pets em Lençóis Paulista. Das 8h às 12h, a Coordenadoria de Proteção Animal do município realiza mais uma ação de imunização contra a raiva. A vacinação acontece em parceria com a Coordenadoria de Vigilância Epidemiológica e o Centro de Zoonoses, departamentos também ligados à Secretaria de Saúde.

A ação acontece no Centro de Atendimento Veterinário Ana Gabriela Toniolo, no Jardim Ubirama, onde a vacinação antirrábica também é realizada ao longo do ano nas consultas de rotina dos animais. Todos os cães e gatos com mais de quatro meses de idade devem receber a vacina contra a raiva, desde que estejam em boas condições de saúde, inclusive as fêmeas que estiverem prenhas.

Além da imunização, a Coordenadoria de Proteção Animal também realiza procedimentos para microchipagem dos animais. Tutores de cães e gatos que se enquadram nos requisitos devem se dirigir ao local com seus animais munidos do Cartão Cidadão municipal e documentos pessoais (RG e CPF). Quem possuir, também deve levar a carteirinha de vacinação do pet.

A recomendação é para que os animais sejam levados por adultos. Os cães devem ser conduzidos em coleiras com guias e, no caso das raças consideradas mais agressivas, também com focinheiras. Os gatos podem ser enrolados em uma toalha felpuda, ou colocados em caixas de transporte ou até mesmo de papelão, desde que tenham furos que permitam a circulação de ar.

Vale destacar que não há limite para imunizações na ação. O Centro de Atendimento Veterinário fica Rua Cândido Alvim de Paula, 445, no Jardim Ubirama. Quem desejar esclarecer quaisquer dúvidas sobre o assunto ou obter outras informações sobre a campanha pode entrar em contato pelo telefone (14) 3264-8795, que funciona para chamadas e WhatsApp.

Transmitida por morcegos, a raiva é uma doença infecciosa viral aguda grave que atinge o sistema nervoso central e, quase sempre, resulta em óbito em razão das complicações. Além de cães, gatos e animais de grande porte, a doença também pode acometer humanos em contato com a saliva de animais infectados por meio de mordedura, arranhadura e lambedura. ■

BEM-ESTAR

Secretaria faz mutirão de avaliação oftalmológica

Atendimento voltado a idosos teve como foco a identificação e correção da catarata

Da Redação

A Secretaria de Saúde de Lençóis Paulista realizou um mutirão de avaliação oftalmológica na última terça-feira (19). A ação, realizada no Ambulatório de Especialidades Dr. Antônio Tedesco, no Centro, foi voltada aos idosos e teve como foco a identificação e correção da catarata.

Segundo informações da pasta, 127 pessoas estavam agendadas para fazer os exames, mas 40 pacientes não compareceram para realizar a avaliação. Os idosos com diagnóstico de catarata serão encaminhados para procedimentos cirúrgicos, o que também deve ser feito em forma de mutirão.

O secretário de Saúde Ricardo Conti Barbeiro destaca que a cirurgia de catarata é um procedimento relativamente simples que traz muitos benefícios, e avalia que ações que buscam suprir a alta demanda são questões de saúde pública, pois têm impacto direto no volume de atendimentos nas unidades.

"Ao devolver a visão para essas pessoas, principalmente os idosos, estamos garantindo não só qualidade de vida para eles, mas evitando acidentes que podem ser causados pela falta de visão, como quedas e outros acidentes que acabam chegando ao nosso sistema de saúde", explica o secretário.

A catarata é uma doença que torna a visão opaca e tem como uma de suas causas o envelhecimento. Geralmente, ocorre após os 60 anos. O procedimento não requer internação, a recuperação é rápida e o paciente está liberado para retomar suas atividades normais em apenas uma semana. ■

O ECO
B Caderno B
• LENÇÓIS PAULISTA, SÁBADO, 23 DE MARÇO DE 2023 • ANO 87 • EDIÇÃO Nº 8.054 •

RELIGIÃO

Católicos iniciam celebração da Semana Santa

Período que simboliza a vida, a morte e a ressurreição de Cristo conta com uma extensa programação nas paróquias das cidades da microrregião

Elton Laud

Neste domingo (24), católicos de todo o mundo iniciam a celebração da Semana Santa, período que simboliza a vida, a morte e a ressurreição de Jesus Cristo, representada na liturgia pela Páscoa. Ao longo dos próximos dias, as paróquias situadas em Lençóis Paulista, Macatuba, Areiópolis e Borebi, que compõem a microrregião de cobertura de O ECO, promovem extensas programações para marcar a data com muita fé e devoção.

O destaque é Macatuba, onde acontece a tradicional encenação da Paixão de Cristo da Paróquia Santo Antônio, que deve atrair milhares de fiéis da região na Sexta-feira Santa (29). Com cerca de 140 voluntários envolvidos na produção, entre atores, figurantes e equipe de apoio, a dramatização é fruto do trabalho do Grupo de Teatro Padre José Corsini, que leva o nome do sacerdote que idealizou o projeto em 1970.

O início da encenação está marcado para as 16h, na frente da matriz. De lá, a representação segue por diversas ruas do Centro da cidade em direção ao CEC (Clube Esportivo e Cultural), onde acontece a representação da crucificação e da ressurreição de Jesus. Na data, porém, as atividades começam mais cedo na paróquia, a partir das 7h, com vigília na matriz, seguida pela celebração da Paixão de Cristo, às 14h.

FOTO: DIVULGAÇÃO

TRADICIONAL - Destaque da programação regional é Macatuba, onde acontece a encenação da Paixão de Cristo da Paróquia Santo Antônio

A programação da Semana Santa de Macatuba, que também contempla as capelas Cristo Rei e Santa Rita, começa neste domingo, às 8h, com encenação da chegada de Jesus a Jerusalém e procissão entre a Praça do Cruzeiro e a matriz, onde acontece a Missa de Ramos. Às 18h, tem Procissão do Encontro, com homens saindo da Praça do Centenário e mulheres saindo da Praça Juliano Lorenzetti em direção à matriz.

Ao longo da semana, às 19h30, os fiéis também se reúnem em várias missas seguidas de procissões, tanto nas capelas quanto na matriz, com destaque para a Missa de Lava-Pés, na Quinta-feira Santa (28), e para a Missa do Fogo Novo, no Sábado de Aleluia (30), ambas na matriz. No Domingo de Páscoa (31), acontecem três celebrações: às 7h (Capela Cristo Rei), às 9h (Capela Santa Rita), e às 19h (Matriz de Santo Antônio).

LENÇÓIS PAULISTA

Em Lençóis Paulista, destaca-se a programação da Paróquia Cristo Ressuscitado. Neste domingo, às 8h30, tem a Missa de Ramos na Capela Santo Expedito. A partir das 19h, na matriz, os fiéis realizam a Procissão do Encontro. Entre segunda-feira e a quinta-feira, sempre às 19h30, também acontecem missas na matriz, a última, com a Cerimônia do Lava-Pés seguida de vigília, marcando o início do Tríduo Pascal.

Na sexta-feira, a partir das 15h, tem a celebração da Paixão do Senhor na matriz, seguida pela Encenação das Sete Dores de Nossa Senhora, prevista para as 19h30. No sábado, no mesmo horário, fiéis se reúnem na matriz para a Vigília Pascal. Já no domingo, que celebra a Páscoa, a programação começa às 8h30, com missa solene seguida de procissão pelo entorno na matriz, que também recebe outra missa às 19h.

AREIÓPOLIS

Em Areiópolis, também acontecem diversas atividades para celebrar a Semana Santa. Neste domingo, a partir das 8h, tem Missa de Ramos na Capela Santa Terezinha, seguida de procissão até a Matriz de Santa Cruz. Na segunda-feira, às 19h30, tem Procissão do Encontro com dois grupos de fiéis saindo do Ginásio Municipal de Esportes Odécio Vieira Portes e do prédio da Assistência Social para o encontro na matriz.

Na quinta-feira, às 20h, tanto a matriz quanto a capela celebram a Missa de Lava-Pés. Na sexta-feira, às 15h, também nos dois locais, é a vez da Celebração da Paixão de Cristo. Às 19h, na matriz, acontece o Sermão das Sete Palavras seguido de procissão. No sábado, na matriz, tem Missa das Sete Dores de Maria, às 9h, e Vigília Pascal, às 20h. Para o domingo estão marcadas missas às 7h30 e às 19h, na matriz, e às 9h30, na capela.

BOREBI

Na Paróquia Nossa Senhora da Graças, em Borebi, a programação começa às 9h30 deste domingo, com bênção dos ramos na entrada principal da cidade, seguida de procissão até a matriz, onde acontece uma missa solene. Na segunda-feira, às 19h, tem a Procissão do Encontro. Entre terça e quinta-feira, no mesmo horário, a comunidade também faz suas preces, vigílias e penitências na preparação para o Tríduo Pascal.

Na sexta-feira, os fiéis se reúnem a partir das 7h para adoração ao Santíssimo Sacramento. Às 15h, tem adoração à Santa Cruz. Finalizando o dia, a partir das 19h, acontece uma procissão com saída da Praça do Cristo em direção à matriz. No sábado, também às 19h, o destaque é a Missa do Fogo Novo, seguida de Vigília Pascal. Já no domingo, a partir das 9h30, ocorre a celebração da Missa da Ressurreição do Senhor. ■

ASSOCIAÇÃO DA MULHER UNIMED DE LPTA
CNPJ:05.938.338/0001-02

Balanço Patrimonial (Período: 01/01 a 31/12)

Ativo	2023	2022
Ativo	11.113,42	25.626,27
ATIVO CIRCULANTE	10.467,17	24.815,02
DISPONÍVEL	9.967,95	23.040,77
CAIXA	36,64	36,64
CAIXA	36,64	36,64
BANCOS	1,00	1,00
BANCO BRADESCO	1,00	1,00
APLICAÇÕES FINANCEIRAS	9.930,31	23.003,13
BANCO BRADESCO APLICAÇÃO	9.930,31	23.003,13
CREDITOS TRIBUTARIOS E PREVIDENCIARIOS	499,22	155,19
CREDITOS TRIBUTARIOS	499,22	155,19
IRRF S/RENDIMENTOS APLIC FINANC RESGATES	499,22	155,19
ADIANTAMENTOS	0,00	1.619,06
ADIANTAMENTOS	0,00	1.619,06
ADIANTAMENTOS	0,00	1.619,06
ATIVO NAO CIRCULANTE	646,25	811,25
IMOBILIZADO	646,25	811,25
EQUIPAMENTOS, MÁQUINAS E INSTALAÇÕES	9.428,00	9.428,00
MAQUINAS E EQUIPAMENTOS	3.450,00	3.450,00
MOVEIS E UTENSILIOS	4.073,00	4.073,00
COMPUTADORES E PERIFERICOS	1.905,00	1.905,00
DEPRECIAÇÃO EQUIPAMENTOS, MÁQUINAS INST.	(8.781,75)	(8.616,75)
DEPR. MAQUINAS E EQUIPAMENTOS	(2.803,75)	(2.638,75)
DEPR. MOVEIS E UTENSILIOS	(4.073,00)	(4.073,00)
DEPR. COMPUTADORES E PERIFERICOS	(1.905,00)	(1.905,00)

Passivo	2023	2022
Passivo	11.113,42	25.626,27
PASSIVO CIRCULANTE	5.005,40	3.309,44
OBRIGAÇÕES TRIBUTARIAS	5.005,40	3.309,44
FOLHA DE PAGTO. FUNCIONÁRIOS	4.770,03	3.147,58
SALÁRIOS E REMUNERACOES A PAGAR	1.824,12	1.258,86
PROVISAO DE FERIAS	2.424,70	1.619,06
PROVISAO DE FGTS S/FERIAS	387,51	129,52
PROVISAO DE INSS S/FERIAS	133,70	140,14
ENCARGOS A RECOLHER	235,37	161,86
FGTS A RECOLHER	235,37	161,86
PATRIMÔNIO LIQUIDO	6.108,02	22.316,83
VALORES DO PATRIMÔNIO LIQUIDO	6.545,96	6.545,96
PATRIMONIO SOCIAL	6.545,96	6.545,96
PATRIMONO SOCIAL	6.545,96	6.545,96
RESULTADO	(437,94)	15.770,87
SUPERAVIT/DEFICIT	(437,94)	15.770,87
SUPERAVIT/DEFICIT DO EXERCÍCIO ANTERIOR	15.770,87	2.412,63
SUPERAVIT/DEFICIT DO EXERCÍCIO	(16.208,81)	13.358,24

LENÇÓIS PAULISTA, 31 de dezembro de 2023.

Reconhecemos a exatidão do presente Balanço Patrimonial, cujos valores do Ativo e Passivo mais Patrimônio Líquido importam em R$11.113,42 (onze mil, cento e treze Reais e quarenta e dois Centavos)

Demonstração do Resultado do Período (Período: 01/01 a 31/12)

	2023	2022
RESULTADO		
RESULTADO DO EXERCÍCIO	0,00D	0,00D
Receita		
RECEITAS OPERACIONAIS	42.549,47C	47.325,67C
DOAÇÕES RECEBIDAS	42.549,47C	47.325,67C
OUTRAS RECEITAS OPERACIONAIS	142.599,52C	42.476,88C
REPASSE PREF. MUNICIPAL LENÇÓIS PTA	142.599,52C	42.476,88C
RECEITAS FINANCEIRAS	2.136,69C	1.664,95C
RENDIMENTOS S/ APLICAÇÕES FINANCEIRAS	2.136,69C	1.664,95C
Despesa		
DESPESAS C/ PESSOAL	63.080,51D	21.957,22D
SALARIOS	21.314,19D	15.004,62D
INSS	34.517,61D	4.363,65D
FGTS	1.922,56D	1.284,92D
PROVISÃO DE FÉRIAS	2.424,70D	297,06D
PROVISAO DE FGTS S/FERIAS	257,99D	103,21C
PROVISAO DE INSS S/FERIAS	133,70D	668,39C
PROVISAO DE 13º SALARIO	1.765,91D	1.319,40D
PROVISAO DE FGTS S/13º SALARIO	76,75D	105,57D
PROVISAO DE INSS S/13º SALARIO	667,10D	353,60D
DESPESAS GERAIS	89.838,68D	44.729,78D
ASSOCIAÇÕES DE CLASSE	250,00D	0,00D
IMPRESSOS E MATERIAIS P/ ESCRITÓRIOS	987,74D	0,00D
MATERIAIS DE CONSUMO	98,44D	0,00D
LANCHES E REFEIÇÕES	11.532,05D	3.767,36D
MATERIAIS DE EXPEDIENTE	0,00D	33,40D
DOAÇÃO	0,00D	250,00D
FOTOCÓPIAS, AUTENTICAÇÕES E RECONH.FIRMA	154,41D	208,22D
IMPOSTOS E TAXAS DIVERSOS	451,04D	678,56D
DEPRECIAÇÃO	165,00D	165,00D
IPTU	0,00D	507,24D
PROJETOS SOCIAIS	76.200,00D	39.120,00D
SERVIÇOS PRESTADOS	47.093,06D	15.372,77D
SERVIÇOS PRESTADOS - PESSOA FÍSICA	110,00D	0,00D
SERVIÇOS PRESTADOS - PESSOA JURÍDICA	46.983,06D	15.372,77D
DESPESAS FINANCEIRAS	3.482,24D	2.554,11D
DESPESAS BANCÁRIAS	3.482,24D	2.554,11D
= Déficit	**16.208,81D**	**6.853,62C**

VANIA H. B. BIANCHINI CARRARO
Presidente
CPF: 096.246.078-85

JOÃO PAULO OLIVER RAMOS
Contador
CT CRC: 1SP288403/O-9

ANUCIE NO JORNAL O ECO!
(14) 3269-3311
oeco@jornaloeco.com.br
O ECO

ASSOCIAÇÃO AMORADA

CNPJ: 27.938.710/0001-13

BALANÇO PATRIMONIAL (ENCERRADO EM 31/12/2023)

Descrição	Saldo Atual
ATIVO	**1.429.597,87d**
ATIVO CIRCULANTE	**1.131.982,42d**
DISPONÍVEL	**694.624,37d**
CAIXA	**4.705,89d**
CAIXA GERAL	4.705,89d
BANCOS CONTA MOVIMENTO	**8.860,00d**
BANCO DO BRASIL- C/C 1042- 1	8.860,00d
APLICAÇÕES FINANCEIRAS LIQUIDEZ IMEDIATA	**681.058,48d**
BANCO DO BRASIL - APLIC. 42017-4	4.188,54d
BANCO DO BRASIL - RENDE FACIL 41179-5	253.495,73d
BANCO DO BRASIL - RENDE FACIL 42017-4	380.429,87d
BANCO DO BRASIL - APLIC. 570-3	2.005,48d
BANCO DO BRASIL - APLIC. 569-X	7.498,07d
BANCO DO BRASIL - APLIC. 573-8-41369	33.440,79d
REALIZAVEL A CURTO PRAZO	**435.674,93d**
REPASSES A RECEBER	**435.604,93d**
TERMO DE COLABORAÇÃO N°006/2022 - ADITAMENTO 02	435.604,93d
ADIANTAMENTOS A FORNECEDORES	**70,00d**
GRECCO TRANSPORTADORA TURISTICA EIRELI-ME	70,00d
DESPESAS PAGAS ANTECIPADAMENTE	**1.683,12d**
DESPESAS DE MESES SEGUINTES	**1.683,12d**
PRÊMIOS DE SEGUROS A APROPRIAR	1.683,12d
ATIVO NÃO-CIRCULANTE	**297.615,45d**
IMOBILIZADO	**297.615,45d**
MÓVEIS E UTENSÍLIOS	**146.244,81d**
MÓVEIS E UTENSÍLIOS	146.244,81d
MÁQUINAS, EQUIPAMENTOS E FERRAMENTAS	**47.823,41d**
COMPUTADORES E PERIFÉRICOS	33.563,15d
MAQUINAS, EQUIPAMENTOS E APARELHOS	2.567,71d
BENS SOCIOEDUCATIVOS	11.692,55d
VEÍCULOS	**144.425,27d**
VEÍCULOS	144.425,27d
(-) DEPRECIAÇÕES, AMORT. E EXAUS. ACUMUL	**40.878,04c**
(-) DEPRECIAÇÕES DE MÓVEIS E UTENSÍLIOS	14.933,03c
(-) DEPRECIAÇÕES DE COMPUTADORES E PERIFÉRICOS	7.776,83c
(-) DEPRECIAÇÕES DE VEÍCULOS	17.348,61c
(-) DEPRECIAÇÕES DE MAQUINAS E EQUIPAMENTOS	149,80c
(-) DEPRECIAÇÃO BENS SOCIOEDUCATIVOS	669,77c
PASSIVO	**1.429.597,87c**
PASSIVO CIRCULANTE	**610.889,12c**
FORNECEDORES	**65,95c**
FORNECEDORES	**65,95c**
ROITERY MODAS LTDA	65,95c
OBRIGAÇÕES TRIBUTÁRIAS	**5.120,73c**
IMPOSTOS E CONTRIBUIÇÕES A RECOLHER	**5.120,73c**
IRRF - PESSOAS FISICAS A RECOLHER	5.108,17c
INSS RETIDO A RECOLHER	12,56c
OBRIGAÇÕES TRABALHISTA E PREVIDENCIÁRIA	**170.097,51c**
OBRIGAÇÕES COM O PESSOAL	**65.160,51c**
SALÁRIOS E ORDENADOS A PAGAR	65.160,51c
OBRIGAÇÕES SOCIAIS	**17.652,15c**
INSS A RECOLHER	8.358,37c
FGTS A RECOLHER	9.293,78c
PROVISÕES	**87.284,85c**
PROVISÕES PARA FÉRIAS	79.797,80c
FGTS SOBRE PROVISÕES PARA FÉRIAS	7.487,05c
REPASSES A REALIZAR	**435.604,93c**
REPASSES A REALIZAR	**435.604,93c**
TERMO DE COLABORAÇÃO N° 006/2022 - ADITAMENTO 02	435.604,93c
PATRIMÔNIO SOCIAL	**818.708,75c**
SUPERÁVITS OU DÉFICITS ACUMULADOS	**818.708,75c**
SUPERÁVITS OU DÉFICITS ACUMULADOS	**818.708,75c**
SUPERÁVITS ACUMULADOS	818.708,75c

NOTAS EXPLICATIVAS ÀS DEMONSTRAÇÕES CONTÁBEIS ENCERRADAS EM 31 DE DEZEMBRO DE 2023

I. CONTEXTO OPERACIONAL

A **ASSOCIAÇÃO AMORADA,** fundada em 17 de maio de 2017, é uma pessoa jurídica de direito privado, de caráter assistencial, gozando de autonomia administrativa e financeira, com duração indeterminada, sem fins lucrativos e econômicos, e que tem como objetivo o acolhimento institucional a crianças e adolescentes em situação de risco pessoal e/ou social. A Associação não faz distinção alguma quanto a cor, raça, condição social e credo político e religioso.

II. APRESENTAÇÃO DAS DEMONSTRAÇÕES FINANCEIRAS E SUMÁRIO DAS PRINCÍPAIS PRÁTICAS CONTÁBEIS

As Demonstrações Contábeis e Financeiras foram elaboradas em moeda corrente nacional, em unidade de reais e de acordo com as práticas contábeis adotadas no Brasil, bem como do Comitê de Pronunciamentos Contábeis (CPC) e demais disposições pertinentes.

O sumário das principais práticas contábeis adotadas na preparação das demonstrações financeiras é o seguinte:

a) Caixa e equivalentes de caixa: Compreendem os saldos de caixa, depósitos bancários à vista e aplicações financeiras. Essas aplicações financeiras estão demonstradas ao custo, acrescida dos rendimentos auferidos até a data de encerramento dos período.

b) Termos de parceria (Repasses a receber / a realizar: Os recursos dos termos de parcerias firmados no ano foram provisionados no passivo, sendo reconhecidos como receita no momento do recebimento do valor, em função do cumprimento das obrigações por parte da entidade ao longo do exercício.

c) Adiantamentos a fornecedores/ empregados: Decorre de pagamentos antecipados a fornecedores realizado no final do exercício e aos empregados referente as férias cujo incio de gozo deu-se no ano seguinte.

d) Seguros: A entidade mantém cobertura para os bens móveis de sua propriedade e/ou de terceiros sob sua responsabilidade, garantindo o pagamento de indenizações pelos prejuízos em consequência dos riscos.

e) Isenções: A Associação Amorada usufruiu de isenção da contribuição patronal devida ao INSS sobre a folha de pagamentos e sobre serviços tomados de autônomos.

f) Imobilizado: Os ativos imobilizados são registrados pelo custo de aquisição, deduzido da depreciação calculada pelo método linear e leva em consideração vida útil e utilização dos bens.

g) Receitas: A entidade, possui como fonte geradores de receitas, doações e contribuições de pessoas físicas e jurídicas, termos de fomento, subvenções municipais e receitas de eventos.

h) Apuração do Resultado: O resultado do período foi apurado segundo o Regime de Competência.

III. CAIXA E EQUIVALENTES A CAIXA

Os recursos em caixa e equivalentes estão assim compostos na data do balanço:

Descrição	2023
Recursos Próprios em Caixa	4.705,89
Banco Conta Movimento	8.860,00
Aplicações com Resgate Automático	681.058,48
SOMA	**694.624,37**

IV. REPASSES A RECEBER

Os repasses a receber conforme Termos de Fomento/Colaboração firmados ao longo do exercício e recebidos nas datas pré estabelecidas através do Plano de Trabalho da entidade, estão assim compostos na data do balanço:

Descrição	2023
Termo de Colaboração Nº 006/2022	435.604,93
SOMA	**435.604,93**

V. ADIANTAMENTO A FORNECEDORES/EMPREGADOS

Os adiantamentos estão assim compostos na data do balanço:

Descrição	2023
Adiantamentos a fornecedores	70,00
SOMA	**70,00**

VI. DESPESAS PAGAS ANTECIPADAMENTE

Estão assim compostos na data do balanço as despesas que serão apropriadas no exercicio seguinte, em virtude de sua vigencia:

Descrição	2023
Prêmios de seguros a apropriar	1.683,12
SOMA	**1.683,12**

VII. ATIVO IMOBILIZADO

Descrição	2023
IMOBILIZADOS	**297.615,45**
Móveis e Utensílios	146.244,81
Computadores e Periféricos	33.563,15
Veiculos	144.425,27
Máquinas e Equipamentos	2.567,71
Bens Socioeducativos	11.692,55
(-) Depreciação Acumulada	(40.878,04)
SOMA	**297.615,45**

VIII. FORNECEDORES A PAGAR

Correspondem a valores de aquisições de produtos serviços cujo vencimento ocorre no exercício seguinte.

Descrição	2023
Fornecedores a Pagar	65,95
SOMA	**65,95**

IX. IMPOSTOS E CONTRIBUIÇÕES A RECOLHER

Estão assim distribuídos os impostos e contribuições que serão recolhidos no próximo exercício em virtude das retenções legais e do fato gerador:

Descrição	2023
IRRF sobre Pessoas Físicas a Recolher	5.108,17
INSS Retido a Recolher	12,56
SOMA	**5.120,73**

X. OBRIGAÇÕES COM PESSOAL E SOCIAIS

Estão assim distribuídos as obrigações com pessoal e obrigações sociais que serão pagas no próximo exercício em virtude da competência e forma de pagamento pré estabelecidas conforme contrato elaborado.

Não encontra-se abaixo relacionado e provisionado nas demonstrações contábeis os valores relativo a aviso prévio e multa do FGTS a serem apurados em eventual descontinuidade da entidade e cujo valor em 31/12/2023 é estimado em R$ 149.280,31 (cento e quarenta e nove mil, duzentos e oitenta reais e trinta e um centavos).

Descrição	2023
Salários a pagar	65.160,51
INSS a recolher	8.358,37
FGTS a recolher	9.293,78
Provisões para férias	79.797,80
FGTS sobre provisões para férias	7.487,05
SOMA	**170.097,51**

XI. PATRIMÔNIO SOCIAL LÍQUIDO

O patrimônio social líquido está assim composto na data do fechamento do balanço:

Descrição	2023
Superavit acumulados	818.708,75
SOMA	**818.708,75**

A entidade apresentou no exercício findo em 31/12/2023 superávit no montante de R$ 275.271,19 (duzentos e setenta e cinco mil, duzentos e setenta e um reais e dezenove centavos), onde foi acrescido no Patrimônio Líquido da entidade.

XII. RECEITAS DA ENTIDADE

As receitas da entidade são apuradas através dos comprovantes de recebimento, entre eles, avisos bancários, recibos e outros.

A entidade obteve no ano de 2023 receitas decorrentes de doações, fomentos, eventos, isenção fiscais, trabalho voluntário e outras, inclusive receitas de aplicações financeiras, no montante de R$ 2.260.139,13 (dois milhões, duzentos e sessenta mil, cento e trinta e nove reais e treze centavos)

Descrição	2023
Repasse – Prefeitura Municipal de Lençóis Paulista	1.638.740,20
Doações de Pessoas Jurídicas	58.756,29
Doações de Pessoas Físicas	109.572,44
Rendimentos de Aplicações	39.616,69
INSS - Isenção Cota Patronal	258.048,66
Receita de Trabalho Voluntário	26.000,00
Outras Receitas	129.404,85
SOMA	**2.260.139,13**

XIII. GRATUIDADES CONCEDIDAS

A **ASSOCIAÇÃO AMORADA** no ano de 2023 proporcionou acolhimento institucional a crianças e adolescentes em situação de risco pessoal e/ou social, sendo custeados com recursos originários de doações e termos de parcerias celebrados com entidade pública, as quais estão demonstradas nas contas de receitas e despesas devidamente respaldadas em documentação hábil e idônea.

MARIA CRISTINA LORENZETTI
Presidente
CPF: 161.770.038-00

AMARILDO VENTURA DE SOUZA
Técnico em Contabilidade
CRC-1SP140226/O-9
CPF: 046.028.718-44

HOSPITAL PIEDADE
LENÇÓIS PAULISTA

ASSOCIAÇÃO BENEFICENTE HOSPITAL NOSSA SENHORA DA PIEDADE

EXTRATO DE CONTRATO

CONTRATO Nº 001/2024
CONTRATANTE: ASSOCIAÇÃO BENEFICENTE HOSPITAL NOSSA SENHORA DA PIEDADE
CONTRATA: SANDRA APARECIDA ROLIM ME
COTAÇÃO PRÉVIA DE PREÇOS: Nº 001/2024
OBJETO: A Contratante, inscrita no CNPJ/MF sob nº 51.425.106/0001-78 faz saber, na forma da lei, que celebra contrato de execução de obras e serviços de engenharia, para reforma de Unidade Especializada em Saúde, com Sandra Aparecida Rolim ME, inscrita no CNPJ/MF sob nº 18.261.700/0001-03, no valor de R$ 299.770,80, recebidos através do convênio nº 923543/2021 celebrado com o Ministério da Saúde, sendo o valor oriundo da Caixa Econômica Federal, através do Contrato de Repasse 923543/2021/MSAUDE/CAIXA.
Data de Assinatura do Contrato: 19/03/2024.

HOSPITAL PIEDADE
LENÇÓIS PAULISTA

Classificados

CHAVEIRO TATÁ
- Chaves
- Serviços
- Chaves Codificadas
24h
Qualidade pelo menor preço.
3264-4049
997-917-066
(Em frente a Casas Bahia)
Rua XV de Novembro, 550A Centro - Lençóis Paulista

MS MULTISOM
COMÉRCIO DE APARELHOS ELETRÔNCOS
SOM - TV - VÍDEO
Assistência técnica especializada em telefone celular
3264-4244
Rua XV de Novembro, 242
Lençóis Paulista

Milani AUTO SERVICE
BOSCH Service
MAHOVI
REVISÃO PREVENTIVA
TROCA DE ÓLEO DE CÂMBIO AUTOMÁTICO
E MECÂNICA EM GERAL
(14) 3264-3615 • (14) 9 9898-3615
RUA LÍBERO BADARO, 553 • CENTRO
LENÇÓIS PAULISTA

DIVERSOS

CARDO INTER-COMUNICADOR - Cardo Bluetooth Scala Rider Power Set G9X. Valor: R$ 2.000,00. Tratar pelo telefone (14) 9 9740-6502, com Luccas.

VENDE-SE NOTEBOOK Acer A315-59-51yg, 15, 4.4 / 8gb, 256 gb SSD, tela 15.6, W11, 12ª geração. Na caixa, garantia de 1 ano de fábrica, valor R$ 2.500,00. Tratar (14) 99767-8797 com Antonio.

VENDE-SE 02 Bombas Pneumáticas para trasferência de líquidos, com capacidade para 200 litros por minuto. Tratar (14) 99769-4064.

VENDE-SE CINTA pós cirurgia de 4 painéis , R$ 100,00. Tratar com (14) 99818-1874 / (14) 3264-9117.

SERVIÇOS

PACHECO MAQUINAS – Consertos – furadeira, lixadeira, motor em geral, motor de piscina, máquina de solda. Tratar (14) 99899-0220 / 99873-0220 whatsapp e na rua anita garibaldi, 513 – Centro.

ROÇA URBANA - Verduras, legumes, ervas e raízes sem agrotóxicos. Rua Carlos Ranzani 165, Jardim Lago da Prata. Tratar (14) 99761-1693 com Nivaldo Bispo.

PROCURO TRABALHO como passadeira, lavadeira ou cozinheira residencial. Tenho ótimas referencias e experiência comprovada em carteira. Tratar (14) 99723-6434 / 98171-7459 WhatsApp com Sabrina.

GUINCHO - 24 horas, tratar (14) 99693-1478

MÁQUINA DE COSTURA - Consertos, revisões, motores, caixinha e peças tradicionais de uso comum. Tratar Rua Santo Antônio, nº 773 (Bela Vista) / (14) 99712-5303.

GRAFITE PARA fachada, pinturas artísticas com desenhos para fachadas comerciais e residências. Studio Paccola (14) 99832-3243.

CONTADOR, ECONOMISTA e professor oferece aprendizado de contabilidade agrícola, comercial e industrial, gratuitamente. Tratar (14) 99695-0777 / Rua Coronel Joaquim Gabriel 554 com Procópio.

CARICATURAS DIGITAL e ao vivo. Studio Paccola. Tratar: (14) 99832-3243.

AUTO STILO Lava Car - lavagens simples a completa, lavagem interna e polimento Rua 9 de Julho, no 999 - Centro. E-mail esthemacedo@gmail.com. Tratar: (14) 99178-4013

IZAEL ESTOFADOS. Tratar (14) 3264-7063 / 99738-3544 - Atendimento para toda a região!

RUBINHO ESTOFADOS - conforto e qualidade em 1º lugar, reforma de estofados em geral. Tratar na Av. Nações Unidas, 230, Núcleo. Fone (14) 3264-7318, (14) 3264-8163 e 99781-7519.

O MELHOR atendimento e o melhor pra você...Corre pra cá...Rua Alexandre Raimundo Paccola, 186, Rondon, fone (14) 3263-2125.

FERNANDO CABELEIREIRO Sorriso. Horário de atendimento de segunda das 9h às 12h30 e de terça à sexta-feira das 9h às 12h30 e 14h30 às 19h e aos sábados das 9h às 12h00 e 13h30 às 19h. Domingos e feriados não abrimos. Na Av. Procópio Ferreira, 510, Cecap ou telefone (14) 99675-2769.

CHECK LAUDO - Vistoria Veicular, vistoria em autos, motos, ônibus, caminhões, etc. Rua Líbero Badaró, 523, Jardim Morumbi (ao lado da oficina do Millani). Tratar (14) 3263-1795 / 99711-5644.

GALERIA MARIA "Mistura do Brasil". A loja que faltava em Lençóis Paulista, conta espaço natura, moda indiana, decorações de várias regiões do Brasil, acessórios com muito requinte e bom gosto, além de vinhos, doces finos em cachepôs de madeira e a famosa bagaceira, a cachaça. Localiza na Rua Raul Gonçalves de Oliveira, 113, descendo o Banco do Brasil, @galeriamarialp. Tratar: (14) 3264-2645 ou (14) 99689-3939.

ALONSO CABELEIREIRO. Av. Hermínio Jacó, no 622 no bairro Nova Lençóis, atendimento de segunda a sábado e aos domingos e feriados até às 12:00h. Estamos com ótimos preços. Tratar (14) 99728-5999.

SERRALHERIA CONEGLIAN Lençóis - seu portão está com algum problema? Fazemos manutenção em portões automáticos e correr - troca de cabo de aço, kit e roldanas, placas de motores - rolamentos, roldanas, fechaduras elétricas ou simples - revisão geral. Fabricação de portões basculante / correr / social / grades de proteção para vitrôs e portas / qualquer tipo de esquadria metálicas. Ligue: (14) 3263-1148 ou 99758-3585 / 99633-7516.

EMPREGO

CONTRATA-SE AUXILIAR departamento fiscal para trabalho em escritório contabil/fiscal salario + beneficios interessados: (14) 3436-1219

ATENÇÃO PATROAS - Se você precisa de empregada doméstica, cozinheira, faxineira, passadeira, baba e cuidadora de idosos com experiência ligue para o Sindicato das Domesticas. Tratar (14) 99743-5826.

PRECISA-SE DE pessoas formada em informática para trabalhar em escritório de advocacia. Tratar (14) 99772-5363 / 3263-1557.

VAGAS PARA DEFICIENTE, interessados entrar em contato pelo telefone (14) 3298-9898 Ramal 170, pelo e-mail gabrielaf@kazzo.com.br ou comparecer munido de currículo e documentos ao endereço rua Pedro Monte, 185 – Jardim Sonho Meu- Macatuba.

ALIMENTAÇÃO

VIVEIRO DE Mudas – Temos alecrim, hortelã, capuchinha, almeirão peixinho, cebolinha, ora-pro-nobis, guaco, arruda, taioba e muito mais. Tratar (14) 99761-1693 - Roça Urbana, Rua Carlos Ranzani 165 - Jardim Lago da Prata.

SABORES DE MINAS - meia cura, queijos artesanais, vinhos e salames. Tratar: (14) 99623-1664 ou (14) 99696-7124.

VEÍCULOS

VENDE-SE TOYOTA WS4 (2007 2008), cor preta, 3.0 em perfeitas condições. Valor R$ 104.000,00. Entrar em contato (14) 99710-3568.

RESIDÊNCIAS ALUGA

ALUGA-SE CASA Represa Condomínio Costa Azul, Feriado E Fim De Semana. Tratar (14) 99712-8759 / 98128-7020.

APARTAMENTO - Praia Ilha Comprida Condomínio fechado, frente para o mar. Tratar (14) 99632-3811.

APARTAMENTO - Pitangueiras, Guarujá - 2 vagas de garagem, 100 metros da praia, com serviço de praia, para 6 adultos. Tratar (14) 98139-6612.

ALUGO 4 aptos térreos. 2 aptos com 2 suítes e 2 com 1 suíte. Mobiliados, guarda-roupas, camas, criados, 2 armários na cozinha, mesas e cadeiras, ventiladores de teto. Sem condomínio. Rua Tibiriçá, 75. Tratar: (14) 99745-9808.

IMÓVEIS COMERCIAIS

ALUGA-SE SALA comercial na Rua Manoel Amâncio, Centro. Tratar com (14) 99739-1289.

ALUGA-SE/ VENDA SALA no Ed. Luiz Paccola com 40 m², dois banheiros e divisórias. Tratar (14) 99116-1977 com Paulo.

RESIDÊNCIAS VENDA

VENDE-SE APARTAMENTO Condomínio Atalaia, 2 dormitórios com armários, sala, banheiro social, cozinha com armário, área de serviço e vaga para 1 carro. OBS: laje e pisos frio, aceita financiamento, valor R$ 215.000,00. Tratar (14) 99132-1859 Líder Imobiliária.

VENDE-SE RESIDÊNCIA Jardim Cruzeiro, 2 dormitórios, sala, banheiro social, cozinha, lavanderia coberta, amplo quintal e garagem coberta para 2 carros e descoberta para vários. OBS: laje e pisos frio, aceita financiamento. A/T 275 m² e A/C 75,47 m², valor 255.000,00. Tratar (14) 99132-1859 Líder Imobiliária.

VENDE-SE RESIDÊNCIA no Centro, 2 dormitórios, sala, banheiro social, cozinha, lavanderia e garagem aberta para 1 carro. OBS: forro de pvc, pisos frio e cerca, aceita financiamento. A/T 131,99m² e A/C 75,67m², valor R$ 260.000,00. Tratar (14) 99132-1859 Líder Imobiliária.

APARTAMENTOS NA planta - Pagamento facilitado, direto com a construtora, mais informações: Consult Negócios Imobiliários. Rua Geraldo Pereira de Barros, 853 / (14) 3263-1118 / 99781-2567 WhatsApp.

CASA - Jardim Morumbi - Com 10 cômodos e edícula. Tratar (14) 99663-1557.

CASA - Parque Residencial Rondon, com 2 quartos sendo 1 suíte, banheiro, sala TV, sala jantar, cozinha com armários embutidos, mezanino, garagem coberta para 01 carro, 126,50 m², R$ 265.000,00. Tratar com (14) 99628-2424 ou (14) 3436-2424 Imobiliária Re/Max Diamante.

VENDE-SE CASA em Macatuba, Bairro Bocaiuva, 3 quartos,1 quarto externo, cozinha – copa, sala de TV, 1 banheiro interno, 1 banheiro externo, área de lazer com churrasqueira, lavanderia coberta, garagem coberta para 01 carro, (forro de madeira + PVC). R$ 235.000,00. Tratar com (14) 99628-2424 ou (14) 3436-2424 Imobiliária Re/Max Diamante.

CASA COM preço de terreno no Jardim cruzeiro, toda de forro, 4 quartos, 2 banheiros, sala tv, sala jantar , cozinha e copa, lavanderia coberta, churrasqueira, 275 m² de terreno, R$185.000,00. Tratar com (14) 99628-2424 ou (14) 3436-2424 imobiliária re/max diamante.

VENDE-SE CASA em Bauru na Vila Pacifico com 3 quartos, sala, cozinha, copa e banheiro. Tratar com (14) 99703-9207 Agenor.

VENDE-SE CASA na Vila Cruzeiro, 3 dormitórios, sala, cozinha, banheiro, área de serviço, entrada para carro. R$ 200.000,00. Tratar com (14) 99752-0085 ou (14) 997913666 José.

VENDE-SE CASA frente e fundo na Rondon, casa frente sendo 3 quartos, sala, copa, cozinha, lavanderia, 2 banheiros, casa fundo 2 quartos, sala, cozinha, banheiro, lavanderia e garagem para 3 carros. Tratar (14) 99710-7993 ou (14) 99830-3079.

VENDE Terrenos
Bairros:
Heleno Quitéria - R$85.000,00
Jd. Caju - R$110.000,00
Vila da Mata II - Parcelas de R$890,40
Aceita:
- Pagamento à vista (negociável)
- Carro como parte do pagamento
- Financiamento Bancário - terreno + construção
Vendas (14)997812567
Rua: Geraldo Pereira de Barros, 853 - Centro - Lençóis Paulista
CONSULT NEGÓCIOS IMOBILIÁRIOS

CASA - Jardim Cruzeiro - 3 dormitórios, 2 salas, cozinha, banheiro e edícula, valor R$ 295.000,00, aceita oferta e financiamento bancário. Tratar (14) 3263-1118 / 99781-2567 imobiliária Consult.

TROCA-SE CASA no jardim rondon, meio terreno com sobrado com uma sala grande,3 quartos, 1 banheiro, embaixo mais um quarto grande, por uma chácara, tratar com (14) 99120-1943 julia.

CASA COM preço de terreno no Jardim Cruzeiro, toda de forro, 4 quartos, 2 banheiros, sala TV, sala jantar, cozinha, lavanderia coberta, churrasqueira, 275 m² de terreno, R$ 185.000,00. Tratar com (14) 99628-2424 ou (14) 3436-2424 Imobiliária Re/Max Diamante.

EDÍCULA EM L, Santa Terezinha, próximo creche / escola, 3 dormitórios sendo uma suíte, sala, copa cozinha, banheiro, garagem coberta, área de lazer com churrasqueira, terreno com 220 m sendo 133m de construções. Tratar (14) 98206-3206 / 99791-3666 CRECI 64827.

TERRENOS VENDA

VENDE-SE TERRENO no Jardim Lucia, lote com 234,97 m². OBS: excelente topografia, valor R$ 165.000,00. Tratar (14) 99132-1859 Líder Imobiliária.

UM TERRENO com dois lotes juntos de 125m², total 250m², no valor de R$ 130.000,00. Na rua Inglaterra n°47 – Jardim das Nações. Tratar com (14) 98835-1196.

TERRENO - na Vila da Mata, 250 m², entrada de R$ 50.000,00. Tratar com (14) 99628-2424 ou (14) 3436-2424 Imobiliária Re/Max Diamante.

TERRENOS PRONTOS para construir, Residencial Antonio Lorenzetti, pagamento facilitado, venha conferir. Tratar (14) 3263-1118 / 99781-2567 imobiliária Consult.

VENDE-SE LOTE de 800 m² na rua 13 de Maio, Centro. Tratar com (14) 99667-9087 Ana Maria.

VENDE-SE OU troca por casa, 3 alqueires de terra no Rio Claro, vendo separados também. Tratar (14) 99868-9731.

VENDE-SE TERRENO 7.912 m² de terra em Alfredo Guedes, troco por casa em Lençóis Paulista. Tratar (14) 98822-1372.

VENDE-SE EXCELENTE terreno, 3.200 m², com casa, entrada e saída para a Rodovia Marechal Rondon, ótima vista para a Rodovia, dentro da cidade, por apenas R$ 330.000,00, local excelente para oficina, transportadora, facilidade para financiamento. Tratar (14) 98212-0605.

VENDE-SE LOTE na Rua 13 de maio, área central, próximo a Matriz. Tratar (14) 99667-9087 / 99866-4443.

TERRENO - Residencial Antonio Lorenzetti - 200 m², quitado, troca por casa pequena ou começada, volto diferença. Tratar (14) 99650-0053.

TERRENO - Itapuã - 213 metros, todo murado, com portão. Tratar (14) 99791-3666 / 98206-3296. CRECI 64827.

CHÁCARAS

ALUGA-SE CHÁCARA. Tratar: (14) 99754-4603 / (14) 3263-5034 / 99735-3282.

LIDER IMOBILIÁRIA
REALIZE O SEU SONHO COM A GENTE
WhatsApp: 14 99132.1859
Telefone: 14 3264.3343
Acesse: www.liderlp.com.br

ANUCIE AQUI!
(14) 3269-3311
oeco@jornaloeco.com.br
O ECO

COM TANTOS FATOS ACONTECENDO DIARIAMENTE AO NOSSO REDOR, É FUNDAMENTAL ESTAR SEMPRE ATUALIZADO.
ASSINE AGORA! O ECO
www.jornaloeco.com.br

Sociedade

QUER REGISTRAR UM MOMENTO ESPECIAL?
Entre em contato com nossa redação e envie sua foto!
oeco@jornaloeco.com.br (14) 9 9808-3311

Recordando

FOTO: LENÇÓIS PAULISTA VIVA!

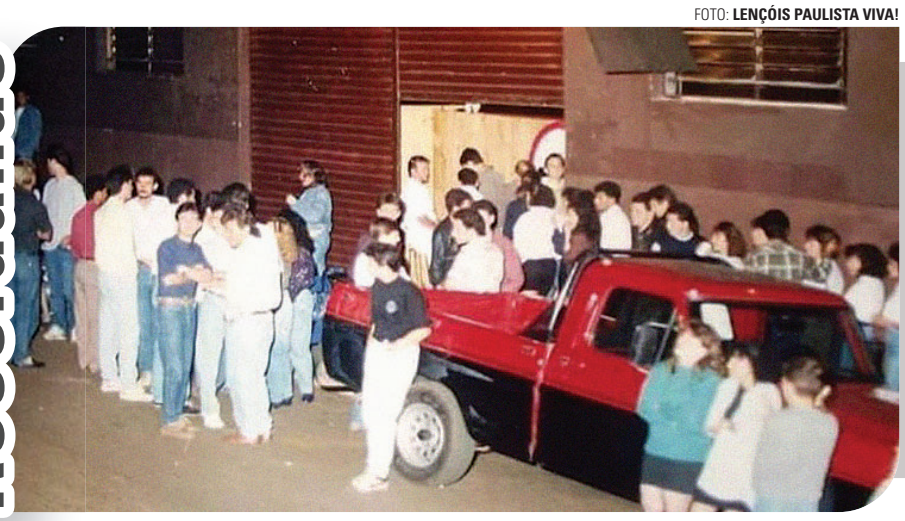

QUEREQUEXÉ BAR

A recordação desta semana é um deleite para os saudosistas. É difícil encontrar entre os jovens do início da década de 1990 alguém que não tenha frequentado o icônico Querequexé Bar. Principal ponto de encontro de Lençóis Paulista na época, o local reunia gente de todas as idades em noites bem animadas embaladas por muita música.

Em destaque!

FOTO: DIVULGAÇÃO

A CAMINHO DO MÉXICO

O jovem João Vitor Norato foi selecionado pelo programa de intercâmbio do Rotary Internacional e vai passar três meses no México. Se preparando para partir, ele participou de uma reunião do Rotary Cidade do Livro e posou ao lado da presidente Silvana Galego e dos rotarianos Ricardo Pasqualini e Moysés Prado. Boa viagem!

FOTO: DIVULGAÇÃO

A **talentosa Brutinha**, revelação musical de **Borebi!**

... vale um clique

FOTO: CÍNTIA FOTOGRAFIAS

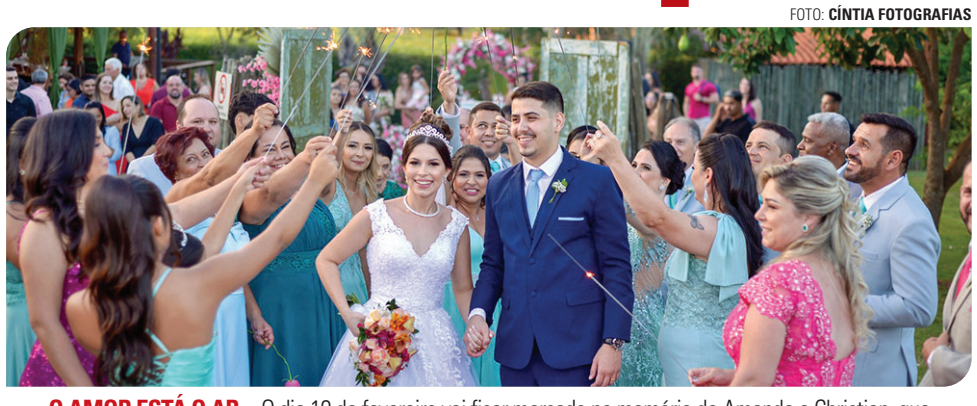

O AMOR ESTÁ O AR - O dia 10 de fevereiro vai ficar marcado na memória de Amanda e Christian, que trocaram alianças em uma linda cerimônia realizada no Espaço Gigioli Eventos. Felizes como nunca, os pombinhos celebraram o amor e a cumplicidade ao lado de familiares e amigos. Tudo de bom!

FOTO: ARQUIVO PESSOAL

Luana Correia Lima apaga as velinhas neste sábado (23) e comemora o seu grande dia com festa ao lado dos amigos e da família. **Parabéns!**

FOTO: ARQUIVO PESSOAL

Wagner Ribeiro inaugura um novo ciclo neste domingo (24) e recebe os cumprimentos dos familiares e amigos, que **desejam felicidades!**

giro social
SORVETERIA DOCE VERÃO

FOTO: CÍNTIA FOTOGRAFIAS

Clodoaldo, Ana Clara e Jessica

Jhenifer, Sueli, Eloiza e Monica

Estela e Gabriela

Manuela e Everton

SANTA CLARA Materiais Elétricos
FIOS E CABOS DE QUALIDADE COM O MELHOR PREÇO DA CIDADE!
VENHA CONFERIR!
LOJA 1: Avenida Brasil, 589, Centro (14) 3269-1057
LOJA 2: Rod. Osny Matheus, Km 112, Rua Pastor Natalino Paulino, 260, Vila Santa Cecília (14) 3269-1717

Cia. da esfiha
www.ciadaesfiha.com.br
Esfihas - Pizzas - Lanches - Beirutes
DISK ENTREGAS: 3264-9988 • 3264-9559
RUA ANITA GARIBALDI, 476 CENTRO - LENÇÓIS PAULISTA

BOLÃO LANCHES
Refrigerantes | Sucos | Cervejas
DISK- ENTREGA 3264-8399
Av. Pe. Salústio com Ignácio Anselmo Lençóis Paulista

GLAUCO TEMER FERES
ADVOGADO OAB/SP 152334
Rua Cel. Joaquim Anselmo Martins, nº 854
Tel/Fax (14) 3263-4628 (14) 3264-3638
glauco@lpnet.com.br
Lençóis Paulista

ROGETE & ASSOCIADOS
ASSESSORIA CONTÁBIL
• ASSESSORIA FISCAL/TRIBUTÁRIA
• ASSESSORIA CONTÁBIL
• SERVIÇOS EXCLUSIVOS
(14) 3269-3479
www.rogete.com.br
escritorio@rogete.com.br

COM TANTOS FATOS ACONTECENDO DIARIAMENTE AO NOSSO REDOR, É FUNDAMENTAL ESTAR SEMPRE ATUALIZADO.
ASSINE AGORA! O ECO
www.jornaloeco.com.br
valorize o jornalismo profissional

IMOBILIÁRIA RE/MAX DIAMANTE
VENDAS DE IMÓVEIS, ALUGUEL E LANÇAMENTOS
NINGUÉM VENDE MAIS IMÓVEIS QUE A RE/MAX
Av. Nove de Julho, 656 - Centro - Lençóis Paulista
14 3436-2424 | 14 99628-2424

Cíntia fotografias
(14) 9 9600-5184 @cintia_fotografias @cintiafotografiaslp www.cintiafotografias.com.br

Transforme a gestão do seu estoque com o PEGASUS SISTEMAS.
www.pegasuslp.com.br PEGASUS SISTEMAS

VEM AÍ A 13ª COBERTURA DA HOT NA FACILPA
Acompanhe pelo 107.7 FM, streaming e redes sociais.
Tá na HOT, tá na Facilpa 2024!
HOT FM 107
FACILPA LENÇÓIS PAULISTA 2024