

Assinaturas

Ano — — — Cr.\$ 50,00
Semestre — — Cr.\$ 30,00
Pagamento Adiantado

O ECO

Anúncios e Publicações
de acordo com a
TABELA

Redação e Oficinas:
Rua 15 de Novembro n. 504

Redator-Chefe: Hermínio Jacón — Diretor: ALEXANDRE CHITTO — Superintendente: Flávio Paccola

ANO XIII

S. PAULO

Lençóis Paulista, 14 de Janeiro de 1951

BRASIL

NÚMERO 661

Foi um grande acontecimento político e social a visita do Dr. Adhemar de Barros e sua luzida comitiva a Lençóis Paulista

O Snr. Lutero Vargas acompanhava o Snr. Governador

Como é de domínio público, a visita do sr. governador do Estado e seus companheiros de viagem, foi para nossa terra, um grande acontecimento social e político, marcando na história de Lençóis Paulista uma belíssima página.

Não obstante, a forte chuva que desencadeou à tarde toda, grande massa popular esperava os ilustres visitantes, em frente ao «Ubirama Tenis Club».

Chegando, sua Excia. imediatamente inaugurou o «Ubirama Tenis Club» e a Sociedade Rádio Difusora de nossa terra.

Nesse momento, tivemos o ensejo de ouvir a palavra do Revmo. Vigário Padre Salustio Rodrigues Machado, que saudou o sr. governador e seus membros de comitiva.

Logo após, fez-se ouvir o sr. Lutero Vargas, filho do presidente eleito, que muito se sentia feliz por estar no meio de grande número de amigos do Dr. Adhemar.

Encerrando as cerimônias foi servido aos presentes um coquetel de champagne.

INAUGURAÇÃO DA CASA DA LAVOURA

Constando do programa, foi inaugurada também a Casa da Lavoura, e saudando o sr. governador e seus companheiros, proferiu belíssima oração o dr. Cláudio Pinheiro Machado.

A Pedra Fundamental

Aproveitando em pequeno intervalo da chuva, que também quis compartilhar das grandes festas o sr. governador lançou a pedra fundamental do futuro edifício do Posto de Puericultura que será edificado em Lençóis Paulista.

Por essa ocasião fez-se ouvir o Dr. Basílio Lossaso Sobrinho.

No Cine Guarani

No Cine Guarani, teve lugar a entrega dos certificados aos formandos do Ginásio do Estado «Geraldo de Barros», estando presente o sr. Governador, membros da comitiva, sr. Geraldo de Barros e sr. Lídio Bosi.

Abriu a sessão o professor Valdemar Rosa, diretor de estabelecimento.

Falou, em nome dos Formandos o sr. Adolfo Ranzani, declarou a srta. Nites Jacón e por fim, falou o sr. Geraldo Pereira de Barros, prefeito municipal.

Seguiu-se a entrega dos certificados, terminando a cerimônia.

O banquete

Como estava previamente marcado, no «Bar São Paulo», teve lugar grandioso banquete, tomando parte elementos representativos de Lençóis Paulista e cidades vizinhas.

Saudou sua Excia. o sr. Gino Bosi, presidente da Câmara Municipal.

O sr. governador, tomando a palavra, falou por um espaço de quarenta minutos, contornando importante assunto de sua vida política.

Findando a sua oração, Dr. Adhemar de Barros foi aplaudidíssimo.

O BAILE

Nos salões do «Ubirama Tenis Clube», teve lugar o anunciado baile de gala, que constituiu uma destacada nota social na vida coletiva de nossa terra.

Presentes a festa achavam-se o Dr. Adhemar de Barros Dr. Lutero Vargas, sr. Geraldo de Barros, elementos e famílias representativas do nosso escól social, professores e professoras do ginásio e personalidades que a nossa terra não conseguiu registrar.

A festa dansante perdurou animadíssima até às 4 horas da madrugada, sendo abrilhantado pelo afamadíssimo Jazz Continental de Jaú.

Queremos aqui, por em destaque o nosso particular voto a Diretoria do «Ubirama Tenis Clube», ao sr. Prefeito e outras pessoas que concorreram para dar um acabamento tão elegante tão deslumbrante ao interior do «Ubirama Tenis Clube».

Principalmente a sua iluminação, que faz do salão principalmente um magestoso quadro noturno esboçado pelo jogo de luzes artisticamente instalado em todo seu redor.

As portas de uma nova guerra

Alexandre Chitto

Com as declarações de Truman, feitas à imprensa americana, pouco antes de findar o ano passado, todo mundo acreditava que as forças americanas na Coreia, passariam as festas de fim de ano em casa, estando assim, terminada a refrega, com a vitória da ONU.

Mas, os coreanos do norte, logo após as declarações de Truman, como que respondendo ao desejo norte-americano, empreenderam vasta contra-ofensiva e a luta na Coreia, ao invés de estar no seu término, bem dizer, não havia começado.

Há poucos dias, um Senador yankee, levantou a voz, solicitando que fosse enviado um «ultimatum» a Truman: guerra declarada aos norte-coreanos ou a retirada imediata das forças do seu país daquele território.

Nada ainda se sabe do «ultimatum». Entretanto, praticamente, a guerra já existe e que a sua declaração oficial depende apenas do preparo que os exércitos necessitam.

Fala-se, já no racionamento do combustível e outros produtos de importância capital na economia da conflagração.

Adapta-se ainda que a guerra será decisivamente iniciada no fim do corrente ano, não obstante os Estados Unidos não tenham encontrado muita boa vontade por parte dos seus aliados, em relação a campanha da Coreia.

A nosso vêr, os americanos não deixarão a contenda assim à mercê dos comunistas para, depois não lhes ser mais possível refrearem as valanches vermelhas, que se estenderão a Índia e a Ásia.

Os norte-americanos constituirão a sua cabeça de ponte na Coreia, ou se retirarão para abrir a frente em outro lugar qualquer. E esse, possivelmente, será a Alemanha.

E quem poderá dizer que não?

O anúncio é a fonte de riqueza nos negócios. Anuncie, pois no «Eco» e verá seus negócios progredirem rapidamente.

Falecimento

No dia 12 do corrente, em Santos, onde se achava em estação de veraneio, faleceu d. Ana Maria Rosa.

A extinta era esposa do sr. João Batista Dutra, residente no bairro da «Farturinha», neste município. Deixa os seguintes filhos: Mariana, José Genezio, Irineu, Dorotheia Suzana, Euzébio e Maria Carmen.

O sepultamento de d. Ana Maria Rosa, deu-se no dia seguinte, às 9 horas, no cemitério local, saindo o feretro da residência da extinta.

O Sr. Geraldo de Barros aceitou a Candidatura

Noticias oriundas de diversas fontes revelam que o sr. Geraldo de Barros aceitou a sua candidatura para prefeito de São Manuel, a qual será lançada pela frente única de todos os partidos.

Como se vê, portanto, o nosso laborioso prefeito será chefe do executivo da vizinha cidade.

Ressurge a «Guerra Fria» em Berlim

Os russos fecharam o canal a navegação aliada

Berlim, 12 — As autoridades soviéticas fecharam, de surpresa, o tráfego pelo vital canal que une Berlim Ocidental a Alemanha Ocidental. Essa medida fez paralisar completamente o tráfego de barcaças transportadoras de carvão. As autoridades ocidentais dizem que essa medida constitui brusca intensificação da guerra fria.

Novo Exército Alemão

Bonn, 12 — Peritos aliados dizem que pelo menos oito meses decorrerão ainda, antes que o primeiro alemão possa vestir uniforme e iniciar seus treinos para o Exército da Europa Ocidental.

Anunciem leiam e propaguem o O Eco

Chitto & Paccola

MEIAS NYLON

— Para todos os preços —

Ao Sr. Geraldo Pereira de Barros

ANTONIO SERRALVO

Com a presença de S. Excia, o Governador do Estado, das autoridades Federais, Estaduais, Eclesiásticas, Municipais, Srs. Pais e grande massa popular, realizou-se no dia seis à tarde, a cerimônia da entrega dos certificados de conclusão do curso ginásial á turma de 1.950, a primeira que o «Ginásio do Estado Geraldo de Barros» forma.

A solenidade, teve lugar no salão de exhibições do Cine Guarani e constituiu sem dúvida a festa mais significativa e mais bela até hoje realizada em Lençóis Paulista.

Serviu de estímulo às turmas

futuras, que se Deus quiser, hão de engrossar fileiras nos anos vindouros, sendo ao mesmo tempo motivo de satisfação aos pais e tutores e de desvanecimento para toda pessoa amiga das grandes e boas obras, de empreendimentos de tão alto valor social e pátrio.

Por mim, tenho a dizer, que estou satisfeito, pois sempre achei que o melhor presente que o nosso ilustre Governador do Estado, Dr. Adhemar de Barros, pôdia dar a Lençóis Paulista, era um ginásio graças a Deus, e aos homens de boa vontade ai está ele.

Tem a juventude desta terra feliz, o caminho aberto; podem trilhá-lo com passo firme, os jovens, seguros de que serão conduzidos a porto seguro, pois têm por farol, Nossa Senhora da Piedade.

Salve, pois Lençóis Paulista, que indiscutivelmente está de parabéns! no mesmo dia que vê sua primeira turma de licenciandos colar gráu, eis que nosso amigo, que nos visita todos os domingos, «O Eco», antecipa de um dia o seu aparecimento e noticia a grata nova da criação de uma Escola Normal Oficial.

Não veio, esta noticia, encher

de júbilo o coração de nossa gente?

Que mais poderemos pedir? pois não vale bem mais tudo isso, do que muitas comarcas?

De minha parte meus sinceros agradecimentos ao Sr. Geraldo de Barros, e aos homens que com ele colaboraram para a oficialização do Ginásio e Escola Normal.

— VALE —

Mãesinhas

Durante a gravidez, vocês devem confeccionar o enxovalzinho herdeiro esperado. Não digo que façam um enxoval deslunbrante, porque não há necessidade disso para os primeiros meses, pois o bebê vai crescendo, as roupinhas vão ficando de lado, coisas que custam hoje em dia tão caras. Com o primeiro filhinho, é lógico, ficamos tomadas de grande entusiasmo e nos dedicamos inteiramente ao enxoval. Já com o segundo, não digo que não se faça o mesmo, porém, há menos preocupação, as vezes porque esta sobrando do primeiro muita roupinha que ficou quasi sem uso e outras vezes, porque já se aprendeu que muita roupa é bobagem. Tudo na vida é mesmo assim. Vocês devem fazer somente o essencial! — 6 camisinhas, 3 paletosinhos de lã, 3 de flanela, 6 pares de sapatinhos, coeiros e fraldas; não há quasi necessidade de camisolinhas compridas, salvo a mãe que pôde gastar e quer ter, porque os bebês não devem ser carregados enquanto pequeninos, devem permanecer nos berços, estando bem limpos e bem alimentados.

As crianças que acostumam ao colo, são geralmente nervosas e manhosas. E' pois um mal bem grande o de trazerem as crianças continuamente ao colo. A tarde, depois das 18 hrs. não se deve despertar a atenção dos bebês, que ainda não tendo os ouvidos e a vista em completo desenvolvimento, ficam em grande estado de nervosa, o que não percebemos mas que vamos vendo com o decorrer do tempo. No primeiro mês, o bebê não ouve e não encheria, porisso nossas palavras devem ser doces e meigas para que eles devagarinho se habituem as coisas deste mundo desconhecido ainda. Normalmente eles irão se acostumando aos barulhos inevitáveis e mesmo, si deixarmos sempre no bercinho, dormirão tranquilos, sem se aperceberem dos movimentos da casa e da rua. E' preciso que por mais pobre que sejam as mãesinhas que façam um sacrificio e comprem um pedaço de filó, para que os mosquitos não perturbem o sono do bebês, isso é indispensavel, melhor que muita roupinha, porque eles devem dormir quasi sem roupa, e digo mais, não gostam de muita coberta, eles desde os primeiros movimentos jogam as cobertas e até com o tempo frio, não querem se cobrir. Estando portanto, cobertos com cortinado e um lençolzinho, estarão felizes. As mãesinhas devem saber que emisinhas de flanelas não devem estar diretamente unidas ao corpinho dos bebês; devem usar somente camisas de morim, ou outro pano liso e fresquinho. Os berços não devem ser moveis e sim fixos pois que é má costume balançar-se, os bebês para dormecelos, e para que deixem de chorar. Tudo vai do principio. O amor exagerado, estraga com a saúde dos filhinhos e as mães devem ter portanto força de vontade de não passarem horas com os bebês ao colo. Eles devem ficar nas caminhas muito bem cuidados, porém, não devem conhecer colo, ficam manhosos.

Maria Carlota Masseran

Dr. João Paccola Primo

MÉDICO

Clínica geral de adultos e crianças -- Cirurgia -- Partos
Doenças do Ouvido, Nariz e Garganta

Ex-interno por concurso do Pronto Socorro do Rio de Janeiro — Ex-interno por concurso da Maternidade do Hospital São Francisco de Assis à cargo do Dr. Aguinaga — Ex-interno residente da Casa de Saúde São Jorge (Rio de Janeiro)

Caixa, 35 - Fone, 48 - Lençóis - Paulista - Est. de São Paulo

Só o Trator FORD tem o "CONTROLADOR DE SERVIÇO"

- 5 instrumentos em 1 -

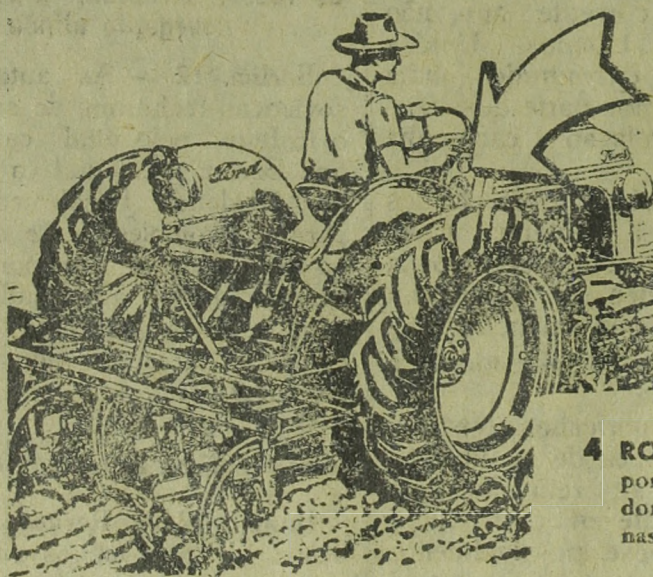

1 ROTAÇÕES DO MOTOR: Facilita manter o número ideal de rotações para melhor tração com maior economia, em cada tipo de trabalho.

2 VELOCIDADE DO TRATOR: Assegura a manutenção da velocidade adequada para ceifar, plantar, etc.

3 ROTAÇÕES DA TOMADA DE FORÇA: Controla as rotações necessárias para o melhor funcionamento das ceifadeiras, colhedouras de milho, perfuradores de buracos, etc.

4 ROTAÇÕES DA POLIA: Indica o ponto exato de colocação do acelerador para acionar implementos e máquinas beneficiadoras, serras, moendas, etc.

5 HORAS DE TRABALHO: Assinala a hora exata de lubrificação, de troca de óleo do motor e transmissão; possibilita o controle de gastos. Agora você poderá controlar que o trator Ford trabalha mais — rende mais.

... e mais

as seguintes inovações:

NOVO Distribuidor • NOVO Carburador • NOVO Gerador • NOVOS Para-lamas • NOVO Regulador Automático de Velocidade • NOVA Bucha da Válvula de Escape da Bomba Hidráulica • NOVA Moa do Carro de Mudança de Câmbio • NOVA Embreagem • NOVO Silenciador • NOVA Alavanca de Câmbio.



FORD MOTOR COMPANY

Revendedores Ford nesta cidade, Irmãos Carani Ltda.

Prefeitura Municipal de Lençóis Paulista

LEI N. 57

GERALDO PEREIRA DE BARROS, Prefeito Municipal de Lençóis Paulista, usando da atribuição que lhe confere a lei, faz saber que: A Câmara Municipal de Lençóis Paulista decreta e eu promulgo a seguinte lei:

CAPÍTULO I — DA RECEITA GERAL —

Artigo 1.º) - A receita geral do município de Lençóis Paulista, para o exercício de 1951, é orçada em Cr\$ 1.212.000,00 (Um milhão duzentos e doze mil cruzeiros), e será arrecadada de conformidade com a legislação em vigor, obedecendo a seguinte classificação:

CÓDIGOS		TÍTULOS	RECEITA			Receita Efetiva Cr\$	Mutações Patrimoniais Cr\$
Local	Geral		PARCIAL Cr\$	SOMA Cr\$	TOTAL Cr\$		
10	0	§ 1.º - Receita Ordinária					
20	0	A - Receita Tributária:					
30	0	a) - Impostos					
40	0	Imposto Territorial					
50	0	Imposto Territorial Urbano					
51	0 11 1	Da Séde	30.000,00			30.000,00	
52	0 11 1	Do Distrito de Borebi	4.000,00	34.000,00		4.000,00	
60	0	Imposto Predial					
70	0	Imposto Predial Urbano					
71	0 12 1	Da Séde	100.000,00			100.000,00	
72	0 12 1	Do Distrito de Borebi	12.000,00			12.000,00	
73	0 12 1	Do Distrito de Alfredo Guedes	4.000,00	116.000,00		4.000,00	
80	0	Imposto sobre Indústrias e Profissões					
90	0	Profissões					
100	0 17 3	Imposto de Indústrias e Profissões					
101	0 17 3	Da Séde	265.000,00			265.000,00	
102	0 17 3	Do Distrito de Borebi	22.000,00			22.000,00	
103	0 17 3	Do Distrito de Alfredo Guedes	32.000,00	319.000,00		32.000,00	
110	0	Imposto de Licenças					
120	0	Imposto de Licenças					
121	0 18 3	Da Séde	62.000,00			62.000,00	
122	0 18 3	Do Distrito de Borebi	5.000,00			5.000,00	
123	0 18 3	Do Distrito de Alfredo Guedes	12.000,00	79.000,00		12.000,00	
130	0	Imposto sobre Jogos e Diversões					
140	0	Imposto sobre Jogos e Diversões					
141	0 27 3	Da Séde	2.000,00			2.000,00	
142	0 27 3	Do Distrito de Borebi	200,00	2.200,00		200,00	
160	8	Total dos Impostos			550.200,00		
170	9	b) - TAXAS					
180	1	Taxas Rodoviárias					
190	1	Taxa de Conservação de Estradas de Rodagens					
200	1	Da Séde	20.000,00			20.000,00	
201	1 11 2	Do Distrito de Borebi	12.800,00			12.800,00	
202	1 11 2	Do Distrito de Alfredo Guedes	18.500,00	51.300,00		18.500,00	
203	1 11 2	Taxa de Expediente					
260	1	Taxa de Expediente					
270	1	Taxa de Expediente					
271	1 21 4	Da Séde		3.000,00		3.000,00	
280	1	Taxa de Aferições de Pesos e Medidas (Diversos)					
290	1	I - Taxa de Aferições de Pesos e Medidas					
300	1 23 4	Da Séde	1.600,00			1.600,00	
310	1	Do Distrito de Borebi	350,00			350,00	
311	1 23 4	Do Distrito de Alfredo Guedes	400,00	2.350,00		400,00	
312	1 23 4	II - Taxa de Emplacamento					
320	1	Da Séde	200,00			200,00	
321	1 23 4	Do Distrito de Borebi	100,00	300,00		100,00	
322	1 23 4	Taxa de Limpeza Pública					
330	1	I - Taxa de Remoção de Lixo Domicillar					
340	1	Da Séde	20.000,00			20.000,00	
350	1	Do Distrito de Borebi	2.400,00			2.400,00	
351	1 24 1	Do Distrito de Alfredo Guedes	400,00	22.800,00		400,00	
352	1 24 1	Taxa de Conservação de Calçamento					
353	1 24 1	Da Séde		14.000,00		14.000,00	
390	1	Taxa de Melhoramentos					
400	1	Taxa de Pavimentação de Ruas da Cidade					
401	1 25 1	Da Séde		35.000,00	128.750,00	35.000,00	
460	1	Total da Receita Tributária			678.950,00		
470	1	B) Receita Patrimonial					
471	1 26 1	Renda Imobiliária					
480	8	Renda de Próprios Municipais					
490	2	Da Séde		2.400,00		2.400,00	
500	2 01 0	Renda de Capitais					
510	2	Juros e Capitais					
511	2 01 0	Da Séde		1.000,00		1.000,00	
530	0	Total da Receita Patrimonial			8.400,00		
540	0	c) Receita Industrial					
541	0 32 0	Serviços Urbanos					
550	9	I - Taxa de Consumo de Água					
560	3	Da Séde	100.000,00			100.000,00	
563	3 03 0	Do Distrito de Borebi	10.000,00	110.000,00		10.000,00	
630	3 03 0						
640	3						
641	3 03 0						
642	3 03 0						

O E'CO

CÓDIGOS		TÍTULOS	R E C E I T A			Receita Efetiva Cr\$	Mutações Patrimoniais Cr\$
Local	Geral		PARCIAL Cr\$	SOMA Cr\$	TOTAL Cr\$		
650	3	II - Taxa de ligação de Água					
651	3 03 0	Da Séde		200,00		200,00	
660	3	III - Taxa de Esgôtos					
661	3 03 0	Da Séde		30.000,00		30.000,00	
670	3	IV - Taxa de ligação de Esgôtos					
671	3 03 0	Da Séde		200,00		200,00	
770	9	Total da Receita Industrial			140.400,00		
780	4	D) - RECEITAS DIVERSAS					
790	4 11 0	Receita de Mercados, Feiras e Matadouros					
800	4	Receita de Matadouros					
820	4	Da Séde	9.800,00			9.800,00	
821	4 11 0	Do Distrito de Borebi	1.000,00	10.800,00		1.000,00	
822	4 11 0	Receita de Cemitérios					
830	4 12 0	Da Séde	6.000,00			6.000,00	
840	4	Do Distrito de Borebi	1.000,00	7.000,00		1.000,00	
841	4 12 0	RENTA E PROVENTOS FEDERAL de qualquer natureza					
842	4 12 0	Quota do município de acôrdo com o art. 15.0 § 4.0 - da Constituição Federal		250.000,00		250.000,00	
850	9	RENTAS E PROVENTOS DO ESTADO por excesso de arrecadação de acôrdo com o artigo 20 C. F.		100.000,00		100.000,00	
851	9 14 0	Total da Receita Diversas			367.800,00		
860	9	§ 2.0 - RECEITA EXTRAORDINÁRIA					
870	9	Alienação de Bens Patrimoniais					
880	9	Da Séde		2.500,00			
881	6 11 0	Cobrança da Dívida Ativa					
881	6 11 0	Da Séde		16.000,00		18.500,00	
890	6 12 0	Multas					
891	6 12 0	Da Séde	600,00			600,00	
950	6 21 0	Do Distrito de Borebi	150,00	900,00		150,00	
951	6 21 0	Do Distrito de Alfredo Guedes	150,00			150,00	
951	6 21 0	Eventuais		2.050,00		2.050,00	
952	6 23 0	Da Séde					
970	6 23 0	Total da Receita Extraordinária			21.450,00		
971	6 23 0						
980	9						
990	9	TOTAL GERAL			1.212.000,00	1.193.500,00	

CAPÍTULO II

- DA DESPESA GERAL -

Artigo 2.0) — A Despesa Geral do Município de Lençóis Paulista, para o exercício de 1951, é fixada em Cr\$ 1.212.000,00 (Um milhão duzentos e doze mil cruzeiros), e será realizada, obedecendo a seguinte classificação:

CÓDIGOS		TÍTULOS	DESPESA		Despeza Efetiva CR\$	Mutações Patrimoniais CR\$
Local	Geral		Total da Verba CR\$	Total do § CR\$		
100		§ 1.0 — Administração Geral				
110		Poder Legislativo				
111	8 02 0	Representação	5.000,00		5.000,00	
111	8 02 3	Material de Consumo	2.000,00		2.000,00	
111	8 02 4	Despesas Diversas	2.800,00		2.800,00	
110		Poder Executivo				
111	8 03 0	Pessoal Fixo	27.000,00		27.000,00	
111	8 03 4	Despesas Diversas	3.000,00		3.000,00	
120		Prefeitura				
121	8 07 0	Pessoal Fixo	19.800,00		19.800,00	
121	8 09 0	Pessoal Fixo	47.280,00		47.280,00	
121	8 09 3	Material de Consumo	22.000,00		22.000,00	
121	8 09 4	Despesas Diversas	12.500,00		12.500,00	
121	8 13 0	Pessoal Fixo	38.400,00		38.400,00	
122		Distrito de Borebi				
122	8 09 0	Pessoal Fixo	19.440,00		19.440,00	
122	3 09 3	Material de Consumo	500,00		500,00	
122	8 09 4	Despesas Diversas	600,00	200.320,00	600,00	
200		§ 2.0 — Serviço Público Municipal				
210		Matadouro				
211		Distrito da Séde				
211	8 89 3	Material de Consumo	2.000,00		2.000,00	
212		Distrito de Borebi				
212	8 89 3	Material de Consumo	1.000,00		1.000,00	
230		Cemitério				
231		Distrito da Séde				
231	8 89 0	Pessoal Fixo	8.400,00		8.400,00	
231	8 89 3	Material de Consumo	1.000,00		1.000,00	
231	8 89 4	Despesas Diversas	1.000,00		1.000,00	
232		Distrito de Borebi				
232	8 89 1	Pessoal Variável	600,00		600,00	
232	8 89 3	Material de Consumo	1.500,00		1.500,00	
240		Limpeza Pública				
241		Distrito da Séde				
241	8 85 1	Pessoal Variável	16.080,00		16.080,00	
241	8 85 3	Material de Consumo	2.000,00		2.000,00	
242		Distrito de Borebi				
242	8 85 1	Pessoal Variável	6.240,00		6.240,00	
242	8 85 3	Material de Consumo	500,00		500,00	

CÓDIGOS		TÍTULOS	DESPESA		Despesa Efetiva CR\$	Mutações Patrimoniais CR\$
Lokal	Gerak		Total da Verba CR\$	Total do \$ CR\$		
250		Serviços Industriais				
251		Distrito da Séde				
251	8 63 0	Pessoal Fixo	7.800,00		7.800,00	
251	8 63 1	Pessoal Variável	1.200,00		1.200,00	
251	8 63 2	Material Permanente	70.000,00			70.000,00
251	8 63 3	Material de Consumo	7.000,00		7.000,00	
252		Distrito de Borebi				
252	8 63 3	Material de Consumo	2.000,00		2.000,00	
260		Jardim Público				
261		Distrito da Séde				
261	8 81 1	Pessoal Variável	11.640,00		11.640,00	
261	8 81 2	Material Permanente	500,00			500,00
261	8 81 3	Material de Consumo	3.000,00		3.000,00	
261	8 81 4	Despesas Diversas	20.000,00		20.000,00	
262		Distrito de Borebi				
262	8 81 3	Material de Consumo	2.000,00		2.000,00	
270		Iluminação Pública				
271		Distrito da Séde				
271	8 88 4	Despesas Diversas	50.000,00		50.000,00	
272		Distrito de Borebi				
272	8 88 4	Despesas Diversas	6.000,00		6.000,00	
273		Distrito de Alfredo Guedes				
272	8 88 4	Despesas Diversas	3.500,00	224.960,00	3.500,00	
300		§ 3.0 - Obras e Melhoramentos Públicos				
310		Conservação de Vias Públicas				
311		Distrito da Séde				
311	8 81 1	Pessoal Variável	12.840,00		12.840,00	
311	8 81 3	Material de Consumo	15.000,00		15.000,00	
320		Conservação de Rodovias				
321		Distrito da Séde				
321	8 82 1	Pessoal Variável	89.720,00		89.720,00	
321	8 82 2	Material Permanente	60.000,00			60.000,00
321	8 82 3	Material de Consumo	15.000,00		15.000,00	
321	8 82 4	Despesas Diversas	25.000,00		25.000,00	
322		Distrito de Borebi				
322	8 82 1	Pessoal Variável	12.000,00		12.000,00	
322	8 82 3	Material de Consumo	1.000,00		1.000,00	
323		Distrito de Alfredo Guedes				
323	8 82 1	Pessoal Variável	15.000,00		15.000,00	
323	8 82 3	Material de Consumo	3.500,00		3.500,00	
330		Reparações Diversas				
331		Distrito da Séde				
331	8 89 1	Pessoal Variável	5.200,00		5.200,00	
331	8 89 3	Material de Consumo	5.000,00		5.000,00	
340		Construção de Estradas				
341		Distrito da Séde				
341	8 82 1	Pessoal Variável	15.600,00		15.600,00	
341	8 82 3	Material de Consumo	25.000,00		25.000,00	
342		Distrito de Borebi				
342	8 82 3	Material de Consumo	1.000,00		1.000,00	
343		Distrito de Alfredo Guedes				
343	8 82 1	Pessoal Variável	6.000,00		6.000,00	
343	8 82 3	Material de Consumo	4.500,00		4.500,00	
350		Construção Logradouros Públicos				
351		Distrito da Séde				
351	8 81 3	Material de Consumo	15.000,00		15.000,00	
351	8 81 4	Despesas Diversas	236.900,00	563.260,00	236.900,00	
400		§ 4.0 - Serviço Público de Interesse Comum com o Estado				
410		HIGIENE				
421		Distrito da Séde				
421	8 48 4	Despesas Diversas	5.400,00		5.400,00	
430		Escolas Municipais				
431		Distrito da Séde				
431	8 33 0	Pessoal Fixo	93.600,00		93.600,00	
431	8 33 2	Material Permanente	10.000,00			10.000,00
431	8 33 3	Material de Consumo	5.000,00		5.000,00	
431	8 36 4	Despesas Diversas	2.500,00		2.500,00	
431	8 38 4	Despesas Diversas	6.000,00		6.000,00	
432		Distrito de Borebi				
432	8 38 4	Despesas Diversas	1.200,00		1.200,00	
433		Distrito de Alfredo Guedes				
433	8 38 4	Despesas Diversas	1.200,00		1.200,00	
440		Segurança Pública				
441		Distrito da Séde				
441	8 24 1	Pessoal Variável	21.600,00		21.600,00	
441	8 24 4	Despesas Diversas	500,00		500,00	
460		Orgãos Culturais				
461	8 34 2	Material Permanente	1.200,00			1.200,00
461	8 34 3	Material de Consumo	700,00	148.900,00	700,00	
500		§ 5.0 - DIVIDAS				
510		Divida Consolidada				
511	8 73 4	Despesas Diversas		31.169,70		31.169,70
600		§ 6.0 - Auxílios e Subvenções				
610		Assistência Pública				
611	8 48 4	Despesas Diversas	12.200,00		12.200,00	
620		Assistência Social				
621	8 29 4	Despesas Diversas	7.000,00		7.000,00	
630		Diversões Públicas				
631	8 38 4	Despesas Diversas	10.000,00	29.200,00	10.000,00	
700		§ 7.0 - Aposentadorias				
720		Contribuição para Previdência				
721	8 91 4	Despesas Diversas		600,00	600,00	

CÓDIGOS		TÍTULOS	DESPESA		Despesa Efetiva CR\$	Mutações Patrimoniais CR\$
Local	Geral		Total da Verba CR\$	Total do § CR\$		
800		§ 3.º - Despesas Judiciais				
810		Executivos Fiscais				
811	8 13 4	Despesas Diversas		1.000,00	1.000,00	
900		§ 2.º - Despesas Diversas				
910		Indenizações e Restituições				
911	8 92 4	Despesas Diversas	500,00		500,00	
920		Seguros e Acidentes				
921	8 94 4	Despesas Diversas	3.100,00		3.100,00	
930		Eventuais				
931	8 99 4	Despesas Diversas	8.990,30	12.590,30	8.990,30	
100	9 0 0 0 0	TOTAL GERAL		1.212.000,00	1.039.130,30	172.869,70

Artigo 3.º — Depende de autorização Legislativa, qualquer pagamento pelas verbas de Subvenções e Contribuições e Auxílios, previstas na presente Lei.

Parágrafo Único: A Autorização Legislativa a que se refere o presente artigo, dependerá do cumprimento das exigências constantes na Lei que regulamenta a cooperação financeira do município, com as entidades que prestam assistência social ou cultural.

Artigo 4.º — Esta lei entrará em vigor no dia 1.º de Janeiro de 1951, revogadas as disposições em contrário. Prefeitura Municipal de Lençóis Paulista, 10 de Novembro de 1950.

(a) GERALDO PEREIRA DE BARROS — Prefeito Municipal

Tabela Explicativa da Despesa Orçamentária --- Exercício de 1951

CÓDIGOS		TÍTULOS	DESPESAS			Despesas Efetivas CR\$	Mutações Patrimoniais CR\$
Local	Geral		PARCIAIS CR\$	Total da Verba CR\$	Total do § CR\$		
100		§ 1.º - Administração Geral					
110		Poder Legislativo					
111	8 02 0	Representação		5.000,00	2.500,00		
111	8 02 3	Material de Consumo		2.000,00	2.000,00		
111	8 02 4	Despesas Diversas					
		I - Gratificações a Funcionários que prestam serviços à Câmara	1.800,00		1.800,00		
		II - Contribuição à Secretaria Permanente do Congresso das Municipalidades	1.000,00	2.800,00	1.000,00		
110		Poder Executivo					
111	8 03 0	Subsídio e Representação do Prefeito					
		I - Subsídio	18.000,00		18.000,00		
		II - Representação	9.000,00	27.000,00	9.000,00		
111	8 03 4	Despesas Diversas					
		Viagens, Estada e Condução		3.000,00	3.000,00		
120		Prefeitura					
121	8 07 0	Serviços Técnicos Especializados					
		Pessoal Fixo					
		I - Vencimentos do Secretário-Contador		19.800,00	19.800,00		
121	8 08 0	Serviços Diversos - Pessoal Fixo					
		I - Vencimentos do Fiscal Geral	14.400,00		14.400,00		
		II - Vencimentos do 2.º Fiscal	10.440,00		10.440,00		
		III - Vencimentos do Auxiliar de Escrita	11.400,00		11.400,00		
		IV - Vencimentos do Contínuo	11.040,00	47.280,00	11.040,00		
121	8 09 3	Material de Consumo da Sede					
		I - Aquisição de impressos, lápis, placas, tintas, borrachas, comissões de cheques emitidos, selos de recibos, assinaturas de revistas e Diário Oficial	12.000,00		12.000,00		
		II - Aquisição de gasolina, óleo, peças e outros acessórios	10.000,00	22.000,00	10.000,00		
121	8 09 4	Despesas Diversas					
		I - Aquisição de selos, caixa correio	600,00		600,00		
		II - Telégrafo para expedição de Telegrs.	400,00		400,00		
		III - Publicações - Para publicações	4.000,00		4.000,00		
		IV - Publicações - Para a Rádio Difusora Lençóis Paulista	4.000,00		4.000,00		
		V - Telefone - Para Ligações Telefônicas Inter-Urbanas	3.500,00	12.500,00	3.500,00		
121	8 13 0	Exação e Fiscalização Financeira					
		I - Vencimentos do Tesoureiro	19.200,00		19.200,00		
		II - Vencimentos do Escriurário-Lançador	18.600,00		18.600,00		
		III - Quebra de Caixa	600,00	38.400,00	600,00		
122		Distrito de Borebi					
122	8 09 0	Serviços Diversos - Pessoal Fixo					
		I - Vencimentos do Fiscal	12.240,00		12.240,00		
		II - Vencimentos do Zelador	7.200,00	19.440,00	7.200,00		
122	8 09 3	Material de Consumo					
		Aquisição de Materiais, papel, lápis e outros		500,00	500,00		
122	8 09 4	Despesas Diversas					
		Aluguel do Prédio da Sub-Prefeitura		600,00	600,00		
200		§ 2.º Serviços Públicos Municipais					
210		Matadouro					
211		Distrito da Sede					
211	8 89 3	Material de Consumo					
		Aquisição de forragens, graxas, cordas e outros		2.000,00	2.000,00		

CÓDIGOS		TÍTULOS	DESPESAS			Despesas Efetivas CR\$	Mutações Patrimoniais CR\$
Local	Geral		PARCIAIS CR\$	Total da Verba CR\$	Total do \$ CR\$		
212		Distrito de Borebi					
212	8 89 3	Material de Consumo					
		Aquisição de forragens, graxas e outros		1.000,00		1.000,00	
230		Cemitério					
231	8 89 0	Distrito da Sede					
231	8 89 3	Pessoal Fixo		8.400,00		8.400,00	
231	8 89 3	Vencimentos do Zelador					
231	8 89 3	Material de Consumo					
231	8 89 4	Aquisição de cruzetas, cal, areia e outros		1.000,00		1.000,00	
231	8 89 4	Despesas Diversas					
232		Para reparações pinturas e outros		1.000,00		1.000,00	
232	8 89 1	Distrito de Borebi					
232	8 89 3	Pessoal Variável		600,00		600,00	
232	8 89 3	De Um Mensalista					
232	8 89 3	Material de Consumo					
240		Aquisição de cruzetas, cal, areia e outros		1.500,00		1.500,00	
241		Limpeza Pública					
241	8 85 1	Distrito da Sede					
241	8 85 3	Pessoal Variável					
241	8 85 3	De Dois Mensalistas		16.080,00		16.080,00	
241	8 85 3	Material de Consumo					
242		Aquisição de Forragens, graxas, ferra-		2.000,00		2.000,00	
242	8 85 1	mentas e outros					
242	8 85 1	Distrito de Borebi					
242	8 85 3	Pessoal Variável		6.240,00		6.240,00	
242	8 85 3	De Um Mensalista					
242	8 85 3	Material de Consumo					
250		Aquisição de forragens, graxas, vassou-		500,00		500,00	
250		ras e outros					
250		Serviços Industriais					
251		Distrito da Sede					
251	8 63 0	Pessoal Fixo - Serviços Urbanos - (a) Agua					
251	8 63 1	Venc. do Zelador Represa Agua		7.800,00		7.800,00	
251	8 63 1	Pessoal Variável - Serviços Agua					
251	8 63 2	de Um Mensalista		1.200,00		1.200,00	
251	8 63 2	Material Permanente					
251	8 63 3	(a) Agua - Aquisição ferramen-					
251	8 63 3	tas, máquinas, canos, registros e		30.000,00		30.000,00	
251	8 63 3	outros					
251	8 63 3	(b) Esgôtos - Aquisição de ma-		40.000,00		40.000,00	
251	8 63 3	nilhas, canos, registros e outros					
251	8 63 3	Material de Consumo (a) AGUA		70.000,00		70.000,00	
251	8 63 3	Aquisição de óleo para bomba, fer-					
251	8 63 3	ramentas e serviços de ligações		5.000,00		5.000,00	
251	8 63 3	(b) ESGÔTOS					
251	8 63 3	Aquisição de desinfetantes e ou-					
251	8 63 3	tros Materiais		2.000,00		2.000,00	
252		Distrito de Borebi					
252	8 63 3	Material de Consumo - (a) AGUA					
252	8 63 3	Aquisição de desinfetantes e outros ma-					
252	8 63 3	teriais		2.000,00		2.000,00	
260		Jardins Públicos					
261		Distrito da Sede					
261	8 81 1	Pessoal Variável					
261	8 81 2	De Dois Mensalistas		11.640,00		11.640,00	
261	8 81 2	Material Permanente					
261	8 81 3	Aquisição de máquinas de cortar					
261	8 81 3	grama e outros		500,00		500,00	
261	8 81 3	Material de Consumo					
261	8 81 4	Aquisição de adubos, plantas, se-					
261	8 81 4	mentes e outros		3.000,00		3.000,00	
261	8 81 4	Despesas Diversas					
261	8 81 4	Para serviços reforma do Jardim					
261	8 81 4	Público e Ajudamento Praça					
261	8 81 4	Matriz local		20.000,00		20.000,00	
262		Distrito de Borebi					
262	8 81 3	Material de Consumo					
262	8 81 3	Aquisição de adubos, sementes e outros		2.000,00		2.000,00	
270		Iluminação Pública					
271		Distrito da Sede					
271	8 88 4	Despesas Diversas					
271	8 88 4	Fornecimento de Energia Elétrica con-					
271	8 88 4	forme contrato		50.000,00		50.000,00	
272		Distrito de Borebi					
272	8 88 4	Despesas Diversas					
272	8 88 4	Fornecimento de Energia Elétrica con-					
272	8 88 4	forme contrato		6.000,00		6.000,00	
273		Distrito de Alfredo Guedes					
273	8 88 4	Despesas Diversas					
273	8 88 4	Fornecimento de Energia Elétrica con-					
273	8 88 4	forme contrato		3.500,00	224.950,00	3.500,00	
300		§ 3.0 - Obras e Melhoramentos					
300		Públicos					
310		Conservação de Vias Públicas					
311		Distrito da Sede					
311	8 81 1	Pessoal Variável					
311	8 81 3	De Dois Mensalistas		12.840,00		12.840,00	
311	8 81 3	Material de Consumo					
311	8 81 3	Aquisição de óleo, gasolina, areia, cal,					
311	8 81 3	pedregulho, cimento e outros		15.000,00		15.000,00	
320		Conservação de Rodovias					
321		Distrito da Sede					
321	8 82 1	Pessoal Variável					

CÓDIGOS		TÍTULOS	DESPESAS			Despesas Efetivas CR\$	Mutações Patrimoniais CR\$
Local	Geral		PARCIAIS CR\$	Total da Verba CR\$	Total do § CR\$		
		I - De Um Diarista	8.040,00			8.040,00	
		II - De Diaristas	81.680,00	89.720,00		81.680,00	
321	8 82 2	Material Permanente					
		Para aquisição de um caminhão		60.000,00			60.000,00
321	8 82 3	Material de Consumo					
		Aquisição de óleo, gasolina, acessórios de caminhão e outros materiais		15.000,00		15.000,00	
321	8 82 04 1	Despesas Diversas					
		Para reforma de pontes, mata-burros e outros		25.000,00		25.000,00	
322		Distrito de Borebi					
322	8 82 1	Pessoal Variável					
		Diaristas		12.000,00		12.000,00	
322	82 3	Material de Consumo					
		Aquisição de madeiras, pregos e outros		1.000,00		1.000,00	
323		Distrito de Alfredo Guedes					
323	8 82 1	Pessoal Variável					
		Diaristas		15.000,00		15.000,00	
323	8082 3	Material de Consumo					
		Aquisição de madeiras, pregos e outros materiais		3.500,00		3.500,00	
330		Reparações Diversas					
331		Distrito da Séde					
331	8 89 1	Pessoal Variável					
		Diaristas		5.200,00		5.200,00	
331	8 89 3	Material de Consumo					
		Aquisição de pedras, cal, madeiras, gasolina e outros		5.000,00		5.000,00	
340		Construção de Estradas					
341		Distrito da Séde					
341	8 82 1	Pessoal Variável					
		De Um Mensalista (Tratorista)		15.600,00		15.600,00	
341	8 82 3	Material de Consumo					
		Aquisição de pedras, cal, madeiras e outros		25.000,00		25.000,00	
342		Distrito de Borebi					
342	8 82 3	Material de Consumo					
		Aquisição de pedras, madeiras, pregos e outros		1.000,00		1.000,00	
343	8 82 1	Pessoal Variável					
		Diaristas		6.000,00		6.000,00	
343	8 82 3	Material de Consumo					
		Aquisição de cal, pedregulho, cimento e outros		4.500,00		4.500,00	
350		Construção de Lougradouros					
351		Distrito da Séde					
351	8 81 3	Material de Consumo					
		Aquisição de cal, pedras, cimento, madeiras e outros inclusive gasolina e óleo		15.000,00		15.000,00	
351	8 81 4	Despesas Diversas					
		Para serviços de calçamento em diversas ruas da cidade		236.900,00	563.260,00	236.900,00	
400		§ 4.º - Serviços Públicos de interesse comum com o Estado					
410		Higiene					
420		Distrito da Séde					
421	8 48 4	Despesas Diversas					
		I - Auxílio ao Posto de Assistência Médico Sanitária, com viagens e outros	1.000,00			1.000,00	
		II - Para aluguel do Prédio ao mesmo Posto	2.400,00	3.400,00		2.400,00	
422	8 48 4	Distrito de Borebi					
422	8 48 4	Auxílio ao Posto Médico Sanitário de Borebi		2.000,00		2.000,00	
430		Escolas Municipais					
431		Distrito da Séde					
431	8 33 0	Ensino Primário, Pré-Primário, Secundário e Complementar					
		Pessoal Fixo - (a) Ensino Pré-Primário					
		Vencimentos da Profa. do Jardim da Inf.	7.200,00			7.200,00	
		(b) - Ensino Primário					
		Vencimentos de (12) Doze Professoras Municipais à Cr\$ 7.200,00 anuais, cada	86.400,00	93.600,00		86.400,00	
431	8 33 2	Material Permanente (a) - Ensino Primário					
		Para aquisição ou construção de prédios escolares		10.000,00		10.000,00	
431	8 33 3	Material de Consumo (a) - Ensino Primário					
		Aquisição de cadernos, lápis, cadernos, gis, reguas, papéis, livros e outros materiais		5.000,00		5.000,00	
431	36 4	Despesas Diversas (a) - Ensino Primário					
		Auxílio com despesas de condução para inspeção nas escolas municipais		2.500,00		2.500,00	
431	8 38 4	Despesas Diversas					
		Auxílio ao serviço da Caixa Escolar do Grupo Esperança de Oliveira	3.000,00			3.000,00	
432	8 38 4	Auxílio ao Clube Atlético Lençoense	3.000,00	6.000,00		3.000,00	
		Distrito de Borebi					
		Auxílio ao Serviço da Caixa Escolar de Borebi		1.200,00		1.200,00	
433	8 38 4	Distrito de Alfredo Guedes					
		Auxílio ao Serviço da Caixa Escolar do Grupo Escolar de Alfredo Guedes		1.200,00		1.200,00	

CÓDIGOS		TÍTULOS	DESPESAS			Despesas Efetivas CR\$	Mutações Patrimoniais CR\$
Local	Geral		PARCIAIS CR\$	Total da Verba CR\$	Total do § CR\$		
440		Segurança Pública					
441		Distrito da Sede					
441	8 24 1	Pessoal Variável De (3) Treis Mensalistas		21.600,00		21.600,00	
441	8 24 4	Despesas Diversas Auxílio ao Posto Policial local, para aquisição de diversos materiais		500,00		500,00	
460		Orgãos Culturais					
461		Biblioteca Municipal					
461	8 34 2	Material Permanente Aquisição de móveis e outros materiais		1.200,00			1.200,00
461	8 34 3	Material de Consumo Aquisição de materiais, impressos, lápis e outros		700,00	148.900,00	700,00	
500		§ 5.0 - DIVIDAS					
510		Dívida Consolidada					
511	8 73 4	Despesas Diversas I - Amortização do Exercício empréstimo 1935 II - Amortização Empréstimo de 1949 - Agua	21.169,70 10.000,00	31.169,70	31.169,70		21.169,70 10.000,00
600		§ 6.0 - Auxílios e Subvenções					
610		Assistência Pública					
611	8 48 4	Despesas Diversas I - Auxílio ao Hospital N. S. da Piedade II - Auxílio ao Leprosário Aimoré de Bauru III - Auxílio ao Parque Sanatorial Campos Jordão	10.000,00 1.200,00 1.000,00	12.200,00			10.000,00 1.200,00 1.000,00
620		Assistência Social					
621	8 29 4	Despesas Diversas I - Para amparo a Maternidade e Infância do Hospital Nossa Senhora da Piedade II - A Indigentes do Município	5.000,00 2.000,00	7.000,00			5.000,00 2.000,00
630		Diversões Públicas					
631	8 38 4	Despesas Diversas Contribuição para Retretas Públicas Corporação Musical		10.000,00	29.200,00	10.000,00	
700		§ 7.0 - Aposentadoria					
720		Contribuição para Previdência					
721	8 91 4	Despesas Diversas Contribuição para a Caixa Aposentadoria e Pensões				600,00	600,00
800		§ 8.0 - Despesas Judiciais					
810		Executivos Fiscais					
811	8 13 4	Despesas Diversas I - Percentagen II - Custas	600,00 400,00	1.000,00	1.000,00		600,00 400,00
900		§ 9.0 - Despesas Diversas					
910		Indenizações e Restituições					
911	8 92 4	Despesas diversas I - Indenizações II - Restituições	200,00 300,00	500,00			200,00 300,00
920		Seguros e Acidentes					
921	8 94 4	Despesas Diversas Seguro contra acidente de funcionários e operários		3.100,00			3.100,00
930		Eventuais					
931	8 99 4	Despesas Diversas Despesas Imprevistas		8.990,30	12.590,30	8.990,30	
100	9	TOTAL GERAL CR\$			1.212.000,00	1.039.130,30	172.869,70

Artigo 3.º — Depende de autorização Legislativa, qualquer pagamento pelas verbas de Subvenções e Contribuições e Auxílios previstas na presente lei.

§ Único — A Autorização Legislativa a que se refere o presente artigo, dependerá do cumprimento das exigências constantes na Lei que regulamenta a cooperação financeira do município, com as entidades que prestam assistência social ou cultural.

Prefeitura Municipal de Lençóis Paulista, 10 de Novembro de 1950

a) Evaristo Canova

SECRETÁRIO-CONTADOR

a) Geraldo Pereira de Barros

PREFEITO MUNICIPAL

Prefeitura Municipal de Lençóis Paulista

Extrato da RECEITA e DESPESA dos DISTRITOS

BOREBI

E

ALFREDO GUEDES

	RECEITA	DESPESA
DISTRITO DE BOREBI		
Imposto Territorial Urbano	4.000,00	
Imposto Predial Urbano	12.000,00	
Indústrias e Profissões	22.000,00	
Licenças	5.000,00	
Jogos e Diversões	200,00	
Estrada de Rodagem	12.800,00	
Aferições de Pesos e Medidas	350,00	
Emplacamento	100,00	
Remoção de Lixo	2.400,00	
Taxa de Água	10.000,00	
Matadouro	1.000,00	
Cemitério	1.000,00	
Multas	150,00	
TOTAL CR\$	71.000,00	
Distrito de Borebi		
Administração Municipal		20.540,00
Serviço Público Municipal		19.840,00
Obras e Melhoramentos		14.000,00
Serviço Público de Interêsse Comum com o Estado		3.200,00
	71.000,00	57.580,00

	RECEITA	DESPESA
DISTRITO DE ALFREDO GUEDES		
Imposto Predial	4.000,00	
Indústrias e Profissões	32.000,00	
Licença	12.000,00	
Estrada de Rodagem	18.500,00	
Aferições de Pesos e Medidas	400,00	
Remoção de Lixo	400,00	
Multas	150,00	
TOTAL CR\$	67.450,00	
Distrito de Alfredo Guedes		
Serviço Público Municipal		3.500,00
Obras e Melhoramentos		29.000,00
Serviço Público de Interêsse Comum com o Estado		1.200,00
	67.450,00	33.700,00

Lençóis Paulista, 10 de Novembro de 1950

a) Evaristo Canová
Secretário-Contador

||

a) Geraldo Pereira de Barros
Prefeito Municipal

ELETRO-TE'C. LENÇO'IS

Propriedade do snr. Miguel Costa - Técnico: Sr. Ricardo Costa
Rua 15 de Novembro 433

Procurem conhecer as modernas enceradeiras elétricas «CONDOR» que estão a venda. Dentre as muitas vantagens que ela pode oferecer destacam-se

- 1 — Passa palha de aço
- 2 — Espalha Cera
- 3 — Lustra com rapidez e perfeição
- 4 — Limpa os cantos e rodapés
- 5 — De uma só escova, recambiável
- 6 — Não deixa ondas
- 7 — Não tem correias
- 8 — Garantida por 3 anos
- 9 — Não interferem nos receptores.

Bôdas de Ouro

Mês de Dezembro, mês de calor e de festas cristãs, mês de união em tôdas as famílias, reinando a alegria por tôda a parte, foi nesse mês há 50 anos atrás, que casaram-se na Matriz de Lençóis o sr. José Benedito da Silva e D. Ana Teodora Martins da Silva, que comemoraram no dia 12 as suas Bôdas de Ouro. Sempre juntinhos caminharam e caminham, numa comunhão feliz, mostrando ao mundo e aos jovens de hoje, e mesmo aos filhos e netos, como deve ser a vida conjugal. Se tiveram máguas, se tiveram desilusões, se sofreram dores, isso tudo não importa. Souberam com amor e resignação, atravessar as encruzilhadas difíceis da existência que só as criaturas de almas bem formadas atingem tão longa meta. O casal Martins e Silva, embora a saúde de um lado perturbe a paz e alegria da vida, ainda sorriem com satisfação, mostrando a mocidade, que sabendo amar e compreender o amor, vai-se longe lado a lado, enfrentando os obstáculos e as adversidades, dos quais ninguém se priva. Ao casal Martins e Silva, em homenagem a tão venturosa data, rôgo a Deus que vivam muito ainda e que juntinhos caminhem até o fim.

Salve a união invejada de tão nobres varões!

Maria Carlota Masseran

A SÍFILIS

É UMA DOENÇA GRAVÍSSIMA MUITO PERIGOSA PARA A FAMÍLIA E PARA A RAÇA COMO UM BOM AUXILIAR NO TRATAMENTO DESSE GRANDE FLAGELO USE O

ELIXIR DE NOGUEIRA

A SÍFILIS SE APRESENTA SOB INÚMERAS FORMAS, TAIS COMO

REUMATISMO
ESCRÓFULAS
ESPINHAS
FÍSTULAS
ÚLCERAS
ECZEMAS
FERIDAS
DARTROS
MANCHAS

"ELIXIR DE NOGUEIRA"
CONHECIDO HÁ 71 ANOS
VENDE-SE EM TÔDA PARTE

Medicamento auxiliar no tratamento da «SÍFILIS»

Carnaval em Lençóis Paulisia

Depois deslumbrante baile que teve lugar no «Ubirama Tennis Clube», dia 6 do corrente, já se pensa na passagem do Carnaval.

O Rei Momo, segundo se vem notando, será pomposamente homenageado, havendo quatro animadíssimas festas dançantes no «Ubirama Tennis Clube».

Os bailes serão abrilhantados por afinadíssimo jazz os salões do prédio artisticamente enfeitados, com as características dos personagens que aparecem nas modinhas carnavalescas, assim como: «Meu Passarinho fugiu», «Clara», «A negra de luneta», «O Toureiro Avalchado», «Isaura», «Chinesinha» e outras figurinhas.

Cante Comigo
Meu Maior Amor
O meu maior amor
Não sabe o que perdeu
Perdeu, perdeu
Perdeu um grande amor

Dr. Antonio Tedesco

MÉDICO

Clínica geral - Operações - Partos

Rua Floriano Peixoto, 345 - LENÇÓIS PAULISTA - Fone, 61

E esse grande amor sou eu
Eu sofri, e não posso negar
que chorei
Muito pranto ela vai derramar
Eu chorei mas me conformei
Pelo amor que perdeu
Vai sofrer, vai chorar

Casamento

Na Catedral de Botucatu realizou-se, na manhã do dia 10 do corrente, a cerimônia religiosa do casamento da senhorinha Maria de Lourdes Francisco com o sr. João Vilas Boas, ambos residentes naquela cidade. Foi celebrante o nosso Vigário Padre Salustio Rodrigues Machado tio materno da nubente.

FRACOS E ANÊMICOS!

Tomam:

VINHO CREOSOTADO
"SILVEIRA"



Empregado com êxito nos:

Tosses
Resfriados
Bronquites
Escrófulose
Convalescenças

VINHO CREOSOTADO

É UM REPARADOR DE SAÚDE

Anunciem neste Jornal

Falecimento

No dia 8 do corrente, em Pirajú, onde residia, faleceu o sr. José Paulino de Andrade.

O extinto era progenitor da Irmã Eliza, do Hospital Nossa Senhora da Piedade, em Lençóis Paulista.

Dadas as boas relações que a Irmã Eliza desfrutava no seio das famílias de nossa terra, o passamento do seu progenitor consternou profundamente as pessoas de suas relações.

Sinos da Nova Igreja

Como dissemos em nota anterior os sinos da Nova Igreja Matriz serão importados diretamente da Itália, oferecidos pelo sr. José Zillo.

Segundo uma comunicação do revmo Vigário, os sinos serão inaugurados no sábado de Aleluia.

Cadeia Pública

Com o crescente progresso pelo qual vem atravessando a nossa cidade, já o prédio da cadeia pública é uma construção que não está a altura das demais que edificaram ao seu redor.

Portanto, tratando-se de edifício altamente exposto naturalmente está contrariando o nosso progresso. E, depois, não oferece conforto algumse por ventura, houver, recolhidos.

A nossa Escola Normal

Como é de domínio público, foi criada a Escola Normal nesta cidade.

E, por certo, para o seu funcionamento seria necessário a construção do prédio próprio.

Mas como não daria tempo para a edificação de um edifício isso, ao menos, até o fim de 1951, não haveria inconveniente algum se provisoriamente, a nossa escola normal funcionasse no Grupo Escolar «Esperança de Oliveira» mesmo que fosse a noite, devido o período escolar primário.

Chitto & Paccola

Representantes do colchão de molas «BRASIL»

nesta cidade

Artigos de luxo e

Populares

Anunciem neste Jornal



Agência STUDEBAKER



DE

GARRIDO OLIVEIRA & CIA. LIMITADA

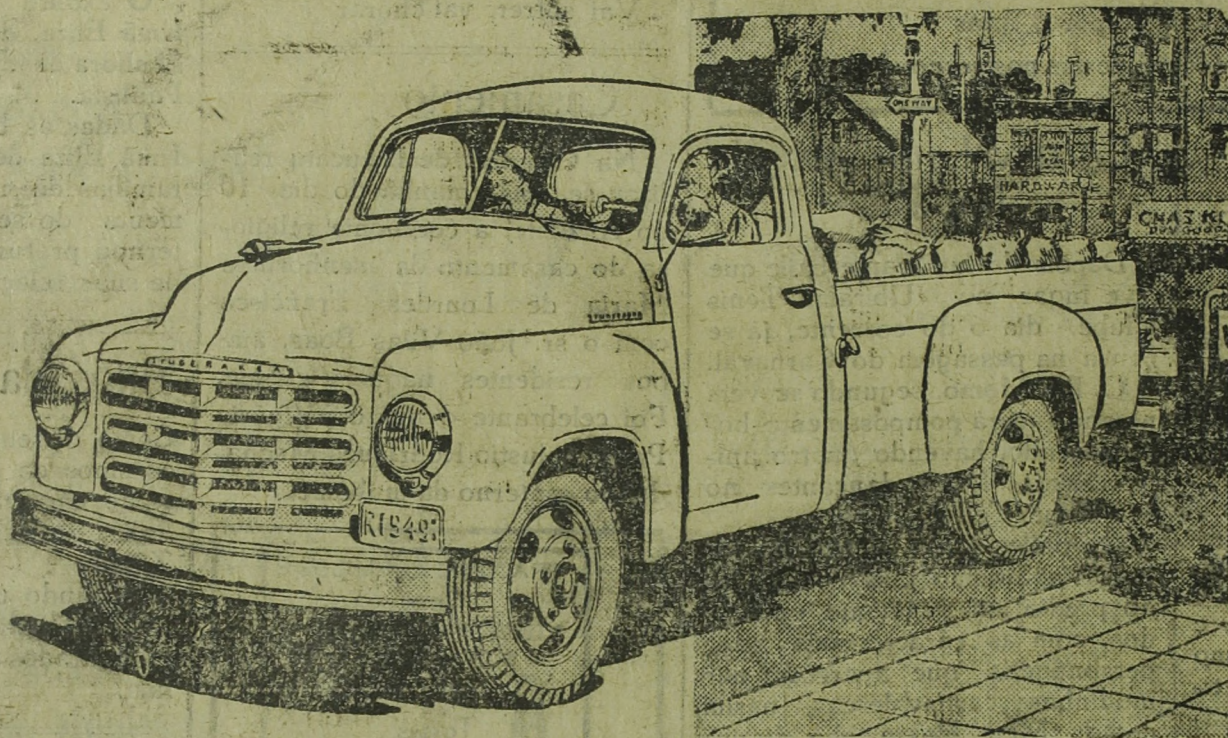

PEÇAS -- ASSISTÊNCIA MECÂNICA

Rua 15 de Novembro, 532 -- Lencóis Paulista

SOCIAIS

Modos de Compreender

Entre as frases dos poetas, encontramos uma, assim, como esta: «Para que o amor seja duradouro é preciso conservá-lo».

Mas de que maneira mantê-lo conservá-lo sempre? Com discussões? Com ruzgas? Ou conduzindo dentro de uma norma metódica, sistemática?

Eis que o poeta, também, não define a lei, uns são pela primeira teoria outros, ao invés, pela segunda, porque há amores que se renovam com as discussões, há, todavia, os que desejam o sossêgo, a paz e a concórdia, segundo a compreensão do espírito.

Amor, cousa difícil que se processa ou se estingue, sem sabermos o porque.

LISSEK

Aniversários

FAZEM ANOS:

Fez anos dia 5 p. p. o Sr. Evaristo Molina, residente em Londrina, Estado do Paraná.

Hoje — o Sr. Amadeu Lini. Amanhã o menino Nél Marques.

Dia 16 — o sr. Armando R. Paccola, residente em Lin: o

Redator-Chefe: Hermínia Jacon

O ECO

Superintendente: Flávio Paccola

Diretor: ALEXANDRE CHITTO

ANO XIII

Lencóis Paulista, 14 de Janeiro de 1951

Número 661

jovem Wilno Canova, a srta. Marina Lorenzetti, residente em Vera Cruz; a srta. Maria Mirna Basso, filha do Sr. Mário Basso e a srta. Yolanda Frezza de Oliveira Lima, esposa do sr. Olavo de Oliveira Lima.

Dia 17 — a sra. Adélia Segala, esposa do sr. Antonio Lorenzetti, a sra. Anita Petenazzi, esposa do sr. José Pedro Martins, a sra. Nidia C. Lorenzetti, esposa do sr. Julio Lorenzetti, o jovem Marcelo Lete, a menina Maria Tereza Biral e o jovem Antonio Paulo Netto.

Dia 18 — a sra. Tereza Pregnhaca Coneglian, a sra. Adélia Conti, esposa do sr. Luiz Conti Filho e a Srta. Gesoina Lete.

Dia 20 — o jovem Roberto Nelli, a srta. Marilda Coneglian e o sr. Lazaro Florencio do Amaral.

Dia 21 — a jovem Denize Ines Coneglian, o menino Antônio Luiz Maganha e a menina Claudete Orsi, filha do sr. Ricieri Orsi.

Casamentos

Na Igreja Matriz de Lencóis Paulista, no dia 31 do corrente mês, realizar-se-á o enlace matrimonial do jovem Irineu Stopa, filho do sr. Atilio Stopa e d. Hermínia Caverzan, com a srta. Ana Ligia, filha do sr. Germano Lini e d. Izabel de Oliveira.

Realizar-se-á no dia 4 de Fevereiro p. f. na Igreja Matriz desta cidade o enlace matrimonial do jovem Benedito Martins Tangerino, filho do sr. João Martins Tangerino, e d. Ana Izaltina Tangerino com a srta. Eurides Therezinha Ferraci, filha do sr. Carissimo Ferraci e d. Angelina Francatti Ferraci.

Itinerantes

Para Santos, seguiram d. Carolina P. Bosi e suas filhas, srtas. Terezinha e Mafalda.

Para Santa Barbara, d. Luiza P. Oliva e d. Eliza P. Camargo.

Fortaleza

Fortaleza, 4 — Foram presos vários elementos comunistas que faziam agitação em diversos pontos da cidade. Apesar da vigilância mantida pelas autoridades os vermelhos conseguiram hastear a bandeira em homenagem a Carlos Prestes, no último andar do «Edifício São Luiz», em pleno centro da cidade.

Novas Experiências Atômicas

Serão realizadas brevemente nos Estados Unidos da América

Washington 11 — Urgente — As autoridades militares declararam hoje que novas e importantes experiências atômicas serão realizadas brevemente, em local do território americano vigiado com o máximo rigor.

Anunciem neste JORNAL