REGIÃO DO MÉDIO TIETÊ

O ECO

FUNDADO EM 6 DE FEVEREIRO DE 1938 POR ALEXANDRE CHITTO

UM SENHOR JORNAL ★★★ LENÇÓIS PAULISTA, QUINTA-FEIRA, 20 DE MAIO DE 2010 ★ ANO 73 ★ EDIÇÃO Nº 6.678 ★ R$ 1,00

Cristiano Paccola

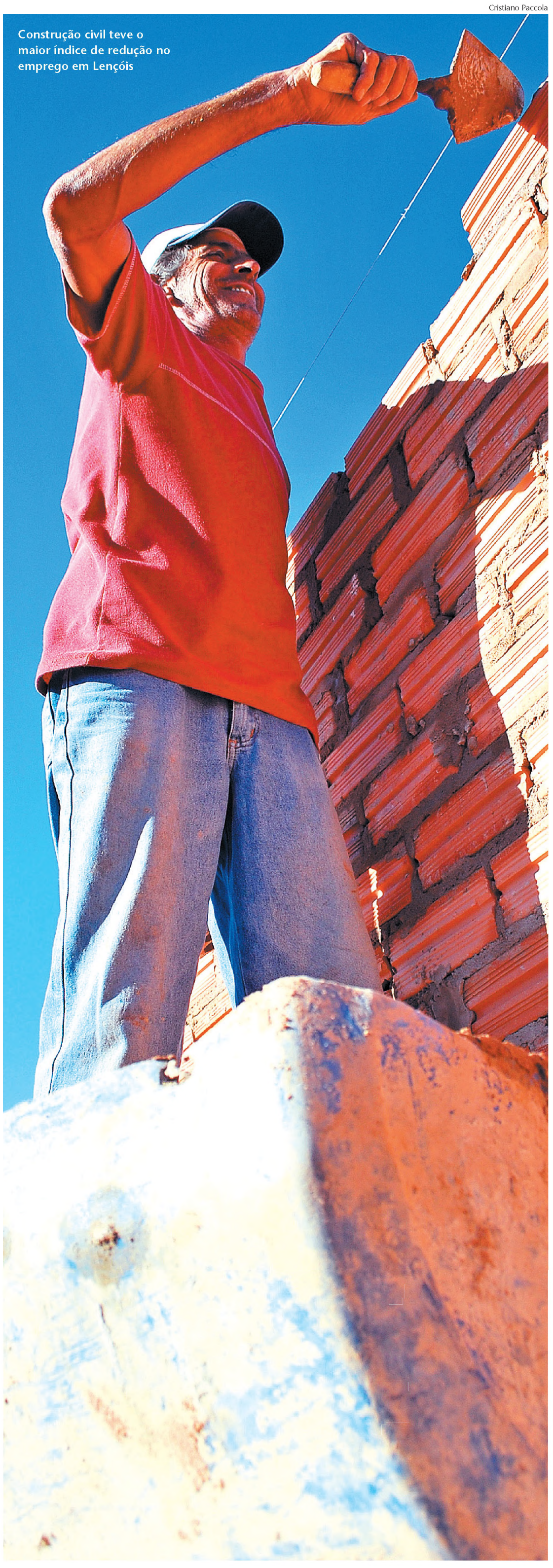

Construção civil teve o maior índice de redução no emprego em Lençóis

Lençóis Paulista demite mais do que contrata

Saldo de empregos cresce em abril, mas Lençóis fecha o mês no vermelho; cidades da região tiveram melhor desempenho

A geração de emprego voltou a crescer em abril, de acordo com o Ministério do Trabalho e Emprego. Mas essa regra não se aplica a todas as cidades. Lençóis Paulista teve uma variação negativa na criação de vagas de emprego no mês de abril, mantendo queda no número de vagas também na contagem dos últimos 12 meses. Os números contrariam a demanda da região, que apresentou aquecimento no mercado de trabalho, com mais contratações do que demissões. Em todo país foram gerados mais de 305 mil novos postos de trabalho em abril, conforme dados do Caged. Em Lençóis Paulista, as atividades que tiveram pior desempenho no mês de abril foram agropecuária, serviços e construção civil, contrariando o que foi percebido no resto do País, já que as três atividades que registraram mais demissões que contratações no período de 30 dias estão entre as cinco que mais geraram vagas no Brasil, segundo o Caged. A atividade com melhor desempenho em Lençóis Paulista no mês de abril foi a administração pública. Na região, a cidade que mais gerou empregos no mês de abril foi Barra Bonita (2.608 vagas), seguida de Pederneiras (339 vagas) e Agudos (287 vagas). Igaraçu do Tietê ficou em quarto lugar, com a geração de 202 novos postos de trabalho no último mês, enquanto Macatuba manteve, no mesmo período, 150 postos entre admitidos e demitidos. ▶▶ Página A3

QUEM VERDADEIRAMENTE SOMOS

BJ: o Centro Automotivo que surgiu de uma marreta

Aline Furlanetto

Em uma rua sem muita estrutura, perto de sítios e terrenos vazios, nasceu a primeira borracharia de Lençóis Paulista. O local era pequeno, com 70 m², dividido em dois cômodos: um para o trabalho e o outro para a família de Joaquim de Oliveira e Souza, conhecido como Joaquim Borracheiro. Tudo começou em 1970, depois que seo Joaquim perdeu o emprego e teve que vender um caminhão para pagar dívidas. Sem dinheiro e com apenas uma marreta, Joaquim iniciou seu negócio "A situação não estava fácil para nossa família na época. Com o dinheiro do caminhão, meu pai pagou o que estava devendo. Como não sobrou muito, ele pediu dinheiro emprestado para um amigo e alugou uma casa na antiga rua Fernando Prestes", conta Anísio de Oliveira e Souza, filho de seo Joaquim. ▶▶ Página B2

SAÚDE MENTAL

Hospital Dia mobiliza pela Luta Antimanicomial

Vitor Godinho

Em ritmo de festa, os pacientes do Hospital Dia lembraram a 24ª edição do Dia da Luta Antimanicomial, na terça-feira 11, no novo prédio. Antes, foi realizado um café da manhã com direito a oração e discurso. Para a médica e coordenadora da Saúde Mental, Fátima Pereira, o evento é importante para acabar com o preconceito e o estigma de que muitas vezes o doente mental é submetido. A médica lembrou que hoje não tem mais cabimento tratar o paciente mental como se tratava antigamente. ▶▶ Página A9

Katia Sartori

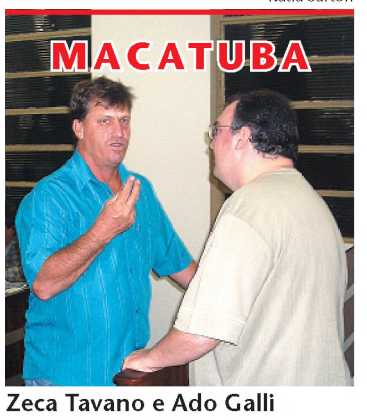

Zeca Tavano e Ado Galli

Construção de calçada fica obrigatória

A Câmara de Macatuba aprovou a lei que institui a exigência para a construção de calçada nas ruas em que a Prefeitura levar pavimentação. Terminada a colocação de asfalto, os proprietários terão 90 dias para construir a calçada. O secretário Jurídico Clodoaldo Galli (PV) compareceu à Câmara para dar explicações do projeto. ▶▶ Página B1

ÍNDICE

Opinião	A2
Dia	A3
Edital	A6
Regional	B1
Especial	B2

POLÍCIA

Militar prende dois por tráfico, furto e receptação

▶▶ Página A5

PEDERNEIRAS

Gospel embala Feira das Nações na noite de hoje

▶▶ Página B1

EDITORIAL

Ritmo desacelerado

Enquanto no Brasil os governantes festejam os altos índices de criação de vagas no mercado de trabalho, principalmente os políticos da base do presidente Lula, em Lençóis Paulista os números não estão nada satisfatórios. A cidade que passou, e bem, pela crise econômica mundial dá mostras de que alguma coisa não está indo bem. Os segmentos de construção civil, serviços e agropecuária mandaram mais gente embora do que contrataram. Estes três setores são também os que mais empregam. O setor de comércio não apresenta números negativos, mas também muito pouco contratou.

É bem verdade que ao avaliar os números não dá para dizer que Lençóis Paulista reduziu seu ritmo de crescimento. Mas também não tem como afirmar que cresce de vento em popa.

Apesar de não acompanhar os índices positivos de geração de emprego do País, Lençóis Paulista acompanhou os índices quando o assunto é emprego público. A Prefeitura de Lençóis Paulista teve uma variação positiva neste quesito de 28,46%. A outra cidade da região onde a Prefeitura empregou mais que demitiu foi Pederneiras que apresenta variação de 12,06%.

No resto da região, as prefeituras mantiveram seus quadros intocáveis. Já as empresas mostraram que estão com fôlego extra e iniciaram uma retomada. Tímida, mas retomou empregos em vários segmentos importantes como a indústria da transformação.

A edição de hoje de O ECO traz ainda as discussões nas câmaras de vereadores de Lençóis Paulista e Macatuba. Por aqui, Tupã quer que a Câmara divulgue os gastos com publicidade, como faz a Prefeitura há algum tempo. Já em Macatuba, o secretário jurídico e diretor da autarquia que vai controlar o serviço de água e esgotos, Clodoaldo Galli, foi até a Câmara explicar, a portas fechadas, a necessidade de os vereadores aprovarem projeto que dá prazo de 90 dias para que os donos de imóveis façam calçadas nas ruas que vão receber asfalto no Jardim Planalto, única região não pavimentada da cidade.

A cada dia que passa, Ado Galli, que é do PV, dá mostras que deve ser o nome escolhido pelo prefeito Coolidge Hercos Júnior (PMDB) para sucedê-lo. A situação já incomoda aliados do prefeito que também querem o cargo de prefeito. Por enquanto, está tudo tranqüilo. Vamos ver como os trabalhos legislativos caminham daqui a um ano.

ARTIGO

O perigo da vassalagem

MOISÉS ROCHA

Há quem tenha apreço pela vassalagem. Eu não. Não gosto dos sistemas sociais que põem de joelhos as pessoas com capacidade para andar de cabeça erguida. Não gosto da relação que apaga no íntimo das pessoas seu amor próprio, seu brilho individual. Por fraqueza, falta de inteligência e até por hábito de servir ao poder, alguns homens e mulheres que poderiam ter escrito a história passaram à margem dos registros dos grandes feitos da humanidade. Tais homens tiveram papéis secundários apenas porque lhes faltou a hombridade de defender a própria personalidade, o brio de lutar pela própria crença, a dignidade de defender a própria convicção. Por covardia ou conformismo, esse tipo de homem prostra-se na servidão absoluta ao poder, ao invés de projetar-se como capaz e autônomo.

A fidelidade e o trabalho digno podem ser oferecidos ao outro e à sociedade sem que esteja estabelecida a condição de um ser vassalo e outro ser o senhor. Esse, porém, é um pensamento que permeia apenas os cérebros mais privilegiados, capazes de enxergar alternativa quando ninguém mais vê possibilidade que extrapole aquela em que faz o mais fraco submeter-se aos caprichos e vaidades dos poderosos.

Quem se tenha dado à tarefa de ao menos iniciar a leitura da Constituição Federal Brasileira, há de ter visto no primeiro artigo que todo poder emana do povo. É um princípio cidadão que, interpretado à luz da mínima inteligência, põe por terra qualquer temor de se negar a servir o absolutismo feudal de certos senhores.

Há um perigo grande que ronda o espírito dos vassalos. Embora submissos ao senhor que servem, sempre desejam ter para si um quinhão do poder, mesmo que não lhe pertença por direito. Regra geral, o vassalo de primeira ordem faz tudo para favorecer seus donos, inclusive usar o nome deles quando eles não podem fazer.

Bem, quem tenha lido outros trechos da nossa Constituição Cidadã e os livros de história sabe perfeitamente que as coisas já não funcionam bem assim desde o fim da Idade Média. O poder emana do povo, e o povo não gosta de vassalagem, de vassalos! Para muitos vassalos e até alguns senhores, a história reservou o fim trágico da guilhotina. A rainha Maria Antonieta, o rei Luiz XVI, o pensador Maximilien de Robespierre e muitos outros que frequentaram os salões nobres das cortes francesas tiveram o mesmo e triste fim. Essa é uma lição que merece ser aprendida na vida. Essa é uma lição que todos nós já deveríamos ter aprendido da vida.

Moisés Rocha é jornalista e empresário

O ECO

CNPJ: 03.433.116/0001-02 • IE: 416.043.125.113 - ME

Editora e Jornal Folha Popular Ltda-ME
Rua Geraldo Pereira de Barros, 948, Centro
Lençóis Paulista, SP, CEP: 18680-020

Circulação Regional: Agudos, Areiópolis, Barra Bonita, Borebi, Igaraçu do Tietê, Lençóis Paulista, Macatuba, Pederneiras e Piratininga

EDITORA RESPONSÁVEL:
Conceição Giglioli Carpanezi
Mtb: 23.102

FONE/FAX: Telefone: (14) 3269-3311
E-MAIL: oeco@jornaloeco.com.br
SITE: www.jornaloeco.com.br

DEPARTAMENTO COMERCIAL:
Telefone: (14) 3269-3311
e-mail: comercial@jornaloeco.com.br

IMPRESSÃO:
JS Produções Gráficas Ltda. Bauru SP
Fone/Fax: (14) 3227-1920.

Registrado no Cartório de Registro das Pessoas Jurídicas de Lençóis Paulista no Livro sob n° 004

O ECO é registrado conforme Lei de Imprensa, pelo decreto 2322 de 20 de maio de 1940, com registro no DIP.

Os artigos assinados são de inteira responsabilidade de seus autores e não representam, necessariamente, a opinião deste jornal

CHARGE

Terceira Coluna

ESTRANHO

A edição de hoje do jornal **O ECO** traz uma reportagem que mostra que Lençóis Paulista está com saldo negativo de emprego no mês de abril. O setor que mais demitiu em abril foi o da construção civil. O dado soa estranho já que a cidade está recebendo grandes obras como casas populares, escolas, dentre outros imóveis particulares. Será que os profissionais da construção civil estão na informalidade ou Lençóis está oferecendo emprego para pedreiros da região.

FICHA SUJA

O Senado aprovou no final da tarde de ontem projeto de lei conhecido como "ficha limpa", que impede a candidatura de políticos condenados pela Justiça. A proposta foi aprovada sem alterações pela Comissão de Justiça e Redação e também em plenário. Aprovado sem mudanças, o projeto segue para sanção do presidente Luiz Inácio Lula da Silva. A avaliação é que caberá à Justiça decidir se as novas regras para inelegibilidade de candidatos valerão ou não para as eleições de outubro deste ano.

EMENDAS

O líder do governo no Senado, Romero Jucá (PMDB-RR), apresentou nove emendas ao projeto, mas aceitou retirá-las para viabilizar a aprovação rápida do texto que, se aprovado pelo plenário, poderá ir à sanção presidencial sem a necessidade de retornar à Câmara. "Quero que minhas emendas sejam embriões de um novo projeto para aperfeiçoar o que está sendo votado agora", disse Jucá.

MELHORA

O relator do projeto, senador Demóstenes Torres (DEM-GO), fez apenas uma emenda no texto, mas que não implica na volta do projeto à Câmara. Segundo ele, o texto não é perfeito, mas já trará efeitos positivos caso seja adotado nessa eleição.

APOSTO

"Eu aposto que esse projeto vai modificar radicalmente os costumes políticos do país. No mínimo, 25% das candidaturas serão descartadas por não se enquadrarem na lei", diz o senador.

APOIO

O vereador macatubense, Elídio de Jesus Scarmeloto (PSDB), declarou apoio para o tucano Mendes Thame nas eleições de outubro. Lideranças do PSDB em Macatuba teriam dito para outro jornal que apoiariam Arnaldo Jardim, do PPS, mas não citou nenhum nome. Elídio disse que a atuação de Arnaldo Jardim foi importante para o município, mas que deve ser fiel à sua legenda e que os recursos não podem vir de uma única fonte.

INDICAÇÕES

Na sessão da última segunda-feira, foram apresentadas três indicações na Câmara de Macatuba. O vereador José Antonio Tavano (PMDB), o Zeca Tavano, solicitou a retirada de pedras colocadas na rua Pedro Soares de Almeida. José Gino Pereira Neto (PSC), o Zezo, indicou a implantação da lei Kassab, que cria a possibilidade de policiais militares fazerem escalas extras em dias de folga para desempenhar serviços para a administração. Odair Álvares Funes (PT), o Sargento Funes, indicou a reforma da praça da Esperança.

ÀS CLARAS

A proposta de Claudemir Rocha Mio (PR), o Tupã, de divulgação dos gastos feitos pela Câmara de Lençóis com publicidade, que já é feita pelo Executivo desde 2003, parece não ter sido bem entendida por Nardeli da Silva (PV) na sessão da última segunda-feira. A proposta foi a única a gerar polêmica na sessão, que começou com 40 minutos de atraso, terminou por volta das 22h e teve o comando do vereador Adilson Bernardes (PSDC), já que o presidente da mesa Ismael de Assis Carlos (PSDB), o Formigão, acompanhava vistoria do Tribunal de Contas.

QUEM?

O vereador do PV pareceu não ter entendido a proposta de Tupã ao se referir algumas vezes à exposição dos gastos da Prefeitura, sendo que esse tipo de divulgação já é prevista em lei. Tupã propôs a extensão dessa obrigação para a Câmara já que no texto original da lei constavam apenas os gastos da Prefeitura, seus órgãos e autarquias, ficando de fora o poder Legislativo, que é independente.

DOIS PESOS

Nardeli foi contraditório em seu discurso ao defender que não deveriam ser divulgados os gastos com publicidade e mencionar a pressão que sofria quando era o presidente da Câmara para que tornasse público os gastos ocorridos durante as viagens feitas por vereadores e pagas pela Câmara. A pressão, segundo Nardeli, só acabou quando ele expôs os gastos. O ex-presidente da mesa não disse, no entanto, de onde vinha a pressão.

DUAS MEDIDAS

O experiente Nardeli também se contradisse ao defender que gastos com publicidade são altos devido ao próprio mercado publicitário, mas durante seu discurso chegou a mencionar que o custo, por exemplo, para se organizar uma inauguração, com aluguel de pirâmides, som, entre outros, embora pareçam altos, não são. A votação do projeto de Tupã foi adiada até a semana que vem.

AGORA VAI

A posse dos novos vereadores mirins, eleitos esse ano, será realizada oficialmente na próxima segunda-feira, dia 24. O evento, anteriormente marcado para o dia 17 pelo presidente da Câmara Ismael de Assis Carlos (PSDB), Formigão, teve que ser adiado devido à inspeção dos fiscais do Tribunal de Contas, realizada na segunda e terça-feira dessa semana. Permanece, no entanto, a transmissão pela TV Preve que fará a cobertura ao vivo. A sessão habitual dos vereadores terá início mais cedo.

BURACO

Um buraco na rua dos Macucos, Jardim Nova Lençóis, tem incomodado motoristas que precisam passar com frequência pelo local. O constante acúmulo de água na esquina com a avenida das Araras tem destruído o asfalto e provocado grandes buracos na via.

FALA POVO

"Com certeza eu denunciaria caso visse alguém tentando abusar de uma criança. Acho que isso é uma coisa que não tem cabimento. Eu ligaria na PM e denunciaria"

Norberto Antônio Geraldo, aposentado

"Denunciaria sem dúvida. Acho que se todo mundo denunciar casos de abuso contra as crianças a coisa estaria bem melhor. Para denunciar eu ligaria na polícia"

Reginaldo Mariano da Silva, motorista

"Se eu suspeitasse de alguma coisa, com certeza eu denunciaria o abuso infantil. Acho que isso também seria importante em casos de agressão. Eu ligaria para a polícia"

Janaina Ferreira, estudante

FRASE

"Acredito em retomada. Temos uma economia sem sequelas, sem demissões, onde nenhuma empresa fechou. Os números não são ruins, apenas abril, mas tenho certeza que no fim do ano serão positivos",

Altair Toniolo, o Rocinha, diretor de Desenvolvimento e Renda, sobre a queda de empregos na cidade

PARA PENSAR

"Ousadia contém gênio, poder e magia"

(Göethe)

EMPREGO

Abril no vermelho

Na região, Lençóis Paulista foi a única cidade a fechar abril com variação negativa de emprego; dados são do Caged

Cristiano Paccola

Ao contrário do resto do País, Lençóis Paulista mais demitiu do que contratou na construção civil

TANIA MORBI

De acordo com dados divulgados pelo Ministério do Trabalho na terça-feira 18, Lençóis Paulista teve uma variação negativa na criação de vagas de emprego no mês de abril, mantendo queda no número de vagas também na contagem dos últimos 12 meses. Os números contrariam a demanda da região, que apresentou aquecimento no mercado de trabalho, com mais contratações do que demissões. Em todo país foram gerados mais de 305 mil novos postos de trabalho em abril, conforme dados do Caged (Cadastro Geral de Empregados e Desempregados). De acordo com o governo Federal, nos quatro primeiros meses desse ano a geração de empregos no Brasil foi igual ao total de empregos criados em todo o ano passado.

Em Lençóis Paulista, as atividades que tiveram pior desempenho no mês de abril foram agropecuária, serviços e construção civil, contrariando o que foi percebido no resto do País, já que as três atividades que registraram mais demissões que contratações no período de 30 dias estão entre as cinco que mais geraram vagas no Brasil, segundo o Caged. O setor de serviços teve 96.583 novas vagas criadas, indústria de transformação 83.059 vagas, comércio 40.725 vagas, agropecuária 38.951 vagas e construção civil 38.418 vagas.

A construção civil, aliás, é o setor que teve pior desempenho no município nos três períodos verificados pelo Ministério do Trabalho, com mais demissão que contratações no mês de abril (-2,85%), nos quatro meses de 2010 (-6,61%) e entre abril de 2009 e 2010 (-8,46%). Em abril, o setor de serviços admitiu 218 trabalhadores e dispensou 262, saldo negativo de 44 e variação de menos 1,16. Já na agropecuária, as contratações do mês de abril somaram 175 e as demissões, 184.

Para o diretor de Desenvolvimento, Geração de Emprego e Renda de Lençóis Paulista, Altair Aparecido Toniolo, o Rocinha, os números do Caged não são preocupantes. Rocinha comparou os números de abril de 2010 com o mesmo mês de 2009 para defender seu otimismo. "Um dos setores que mais demitiram no mês passado foi construção civil e se pegarmos abril de 2009 a construção tinha saldo de menos 131 vagas, e esse ano temos menos 21 vagas. Então, se comparados, o resultado está negativo, mas está ótimo".

Um dos fatores que deve ter influenciado todos os setores, mas principalmente o desempenho negativo da construção civil, na opinião de Rocinha, é a mão-de-obra informal. "Eu diria que estamos com estabilidade porque embora o saldo do mês seja menos oito vagas, não é significativo, porque se fosse o mesmo número positivo também não seria", afirmou.

A atividade com melhor desempenho em Lençóis Paulista no mês de abril foi a administração pública, que registrou aumento de 28,46% entre servidores contratados (50) e demitidos (15).

O saldo do mês de abril em Lençóis ficou negativo (-0,04%) no balanço geral entre as oito atividades avaliadas pelo Caged, como resultado das 792 admissões contra as 800 demissões realizadas por todos os setores no período. Mas teve resultado positivo na avaliação total do ano, fechando a contagem com saldo de 456 empregos gerados entre as 4.048 contratações contra as 3.592 demissões. Nos últimos 12 meses o resultado voltou a ser negativo com variação de -3,26% entre todas as atividades acompanhadas pelo Caged.

O diretor garante que os números do município apontam para uma economia estável e que apesar de oscilações, acredita que o resultado do ano será positivo. "Acredito em retomada. Temos uma economia sem sequelas, sem demissões, onde nenhuma empresa fechou. Os números não são ruins, apenas abril, mas tenho certeza que no fim do ano serão positivos. Um segmento ou outro tem oscilações, mas são reflexos do momento da economia do país. A economia lençoense segue um gráfico crescente", disse o diretor.

Na região, saldo de emprego é positivo

Na região, a cidade que mais gerou empregos no mês de abril foi Barra Bonita (2.608 vagas), seguida de Pederneiras (339 vagas) e Agudos (287 vagas). Igaraçu do Tietê ficou em quarto lugar, com a geração de 202 novos postos de trabalho no último mês, enquanto Macatuba manteve, no mesmo período, 150 postos entre admitidos e demitidos. Além de Lençóis Paulista, apenas Areiópolis teve saldo negativo na geração de empregos em abril, fechando com 49 demissões para as 47 contratações registradas. Mesmo assim, Areiópolis mantém saldo positivo de 59 novos postos na contagem dos últimos 12 meses, ao contrário de Lençóis que teve mantém desempenho negativo no período com 10.386 demissões contra 9.782 admissões.

Enquanto Lençóis teve resultado negativo em três das cinco atividades que mais empregaram no país em abril, a única cidade da região com desempenho negativo em até duas atividades foi novamente Areiópolis, que teve saldo negativo na indústria de transformação e agropecuária. Pederneiras não teve bom desempenho em serviços; Macatuba em construção civil, assim como Barra Bonita e Igaraçu do Tietê. Apenas Agudos teve saldo positivo em todas as áreas avaliadas pelo Caged.

Todas as cidades apontadas mantêm saldos positivos também nos quatro primeiros meses do ano: Barra Bonita, 2.800 vagas; Pederneiras, 1.103 vagas; Agudos, 565 vagas; Lençóis Paulista, 456 vagas; Macatuba, 453 vagas; Igaraçu do Tietê, 252 vagas, e Areiópolis, 58 vagas. **(TM)**

FETAESP

Lançamento da Agrifam 2010 é hoje

A Fetaesp (Federação dos Trabalhadores na Agricultura do Estado de São Paulo) promove hoje o lançamento da Agrifam 2010. O evento será realizado na sede da entidade, em Agudos, e deve receber cerca de 150 convidados entre representantes de entidades do setor agrícola do Estado e do País, como a delegada federal do Ministério do Desenvolvimento Agrário, Maria Judith. O Sebrae/SP será representado por Fleide Anequini, e o Conselho Estadual de Desenvolvimento da Agricultura Familiar confirmou presença Marly Teresinha Pereira.

Participa também, representando a Secretaria Estadual de Agricultura, o coordenador da CATI (Coordenadoria de Assistência Técnica Integral), José Luiz Fontes. Autoridades políticas de Agudos e região também participam. O presidente da Fetaesp e idealizador da feira, Braz Albertini, diz que a realização do lançamento é essencial para a feira. "É o momento em que convocamos a imprensa e as autoridades para falar sobre a Agrifam, de maneira que a presença dela na mídia se intensifique, e que o público passe a ter mais contato com o evento", ressalta.

A Agrifam está em sua sétima edição e será realizada entre 13 e 15 de agosto, na sede da Fetaesp, quilômetro 322 da Rodovia Marechal Rondon, em Agudos. A expectativa é de receber 35 mil visitantes, cerca de 200 expositores e movimentar por volta de R$ 18 milhões em negócios.

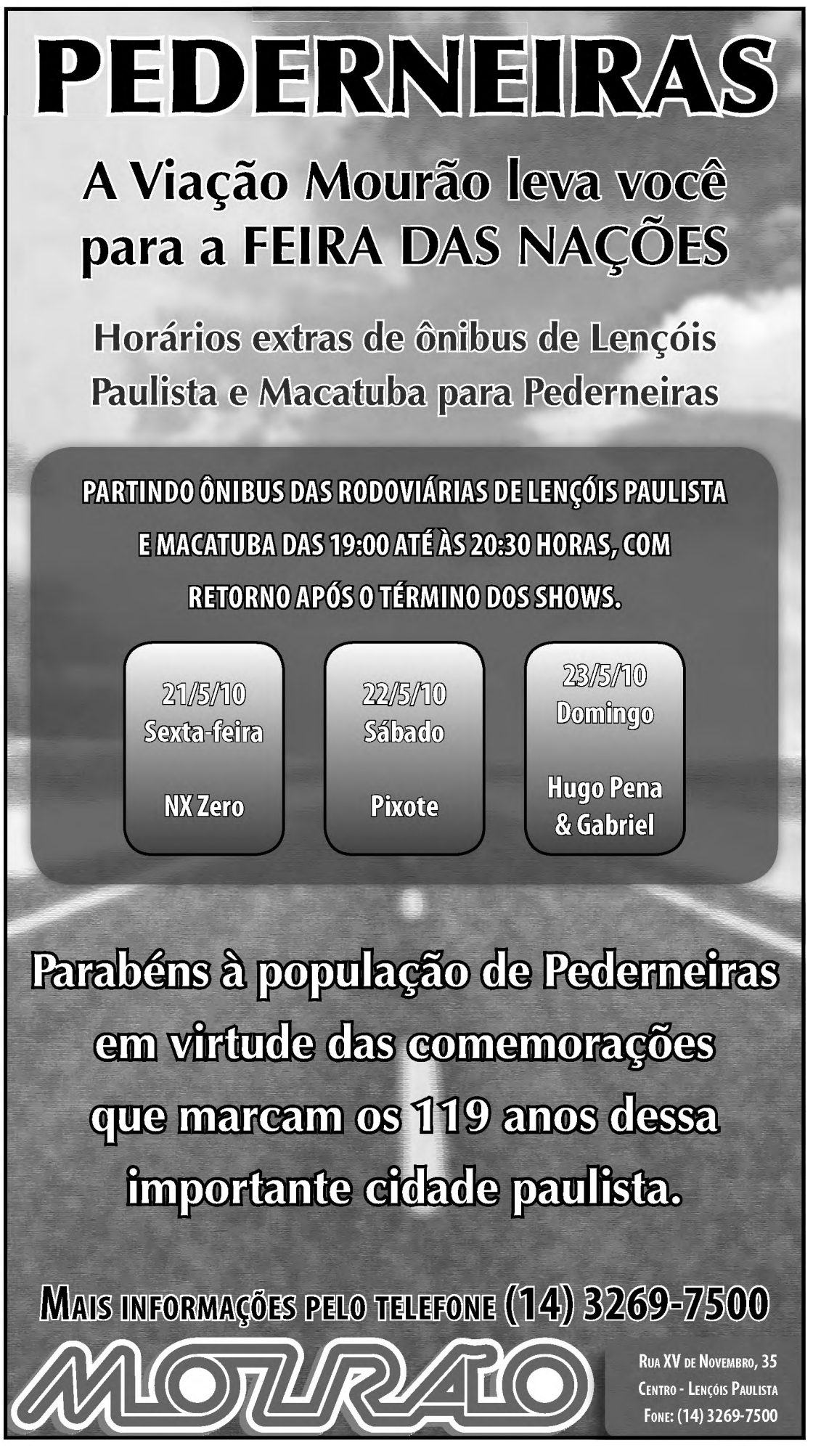

LEGISLATIVO

Transparência

Proposta de lei quer que Câmara divulgue gastos com publicidade, como já faz o Executivo; projeto do vereador Tupã foi adiado e volta na semana que vem

Cristiano Paccola

Com a ausência de Formigão, sessão da última segunda-feira foi comandada por Adilson Bernardes e Júnior Ticianelli

TANIA MORBI

Tramita na Câmara de Lençóis Paulista proposta que altera a lei municipal 3.224, de 10 de abril de 2003, que trata da divulgação dos gastos públicos municipais com propaganda e publicidade. O projeto estabelece a obrigatoriedade de divulgação também aos gastos feitos pelo Legislativo lençoense, o que até então não era previsto por lei. A autoria é do vereador Claudemir Rocha Mio (PR), o Tupã, que apresentou a propositura na sessão de segunda-feira 17. A sessão teve outros seis projetos aprovados, dois encaminhados para as comissões e um para a assessoria jurídica.

Diferente do que foi divulgado pela secretaria da Câmara no início da tarde de segunda-feira, outros três projetos, dois de autoria de vereadores e um do Executivo, integravam a pauta da sessão que começou com mais de 40 minutos de atraso e sem o comando do presidente da mesa Ismael de Assis Carlos (PSDB), Formigão, que acompanhava o trabalho realizado por fiscais do Tribunal de Contas. A sessão foi comandada pelo vice-presidente Adilson Bernardes (PSDC).

Único projeto a levantar alguma polêmica foi a proposta de Tupã, embora para o autor, a iniciativa seja simples, impondo apenas a mesma transparência que é cobrada do Executivo ao poder Legislativo do município. "É um projeto que não muda em nada, mas simplesmente dá mais clareza (ao uso) do dinheiro público, o qual a gente deve prestar contas. É uma maneira de fazer a coisa correta. Como a Prefeitura divulga tudo o que publica e a Câmara não faz isso?", enfatizou Tupã.

A defesa do vereador foi feita à proposta de adiamento da votação apresentada por Nardeli da Silva (PV), que pediu para que o projeto fosse votado na semana que vem. Inicialmente, a análise estava prevista para ser feita em regime de urgência. Nardeli considerou que a iniciativa de Tupã vai gerar polêmica uma vez que os gastos com publicidade são altos. "Se ficar muito aberto, temo que as pessoas usem de forma errada a questão da divulgação com gasto de publicidade", argumentou. Nardeli disse que precisaria de mais tempo para analisar a proposta. "Se passar o projeto, penso que vai dar muita especulação", analisou.

A cobrança de cidadãos em relação a disparidade entre o Executivo e o Legislativo em relação à divulgação dos gastos com publicidade foi o que levou à apresentação do projeto, segundo o autor. O pedido de vistas foi aprovado por unanimidade. A proposta deve voltar ao plenário na semana que vem.

Executivo propõe mudança em estatuto dos professores

Dois projetos do Executivo foram encaminhados para análise das comissões durante a sessão de segunda-feira 17. Um deles acrescenta à Lei Orgânica Municipal a jornada de trabalho semanal de 44 horas ao texto que define o valor mínimo pago para o funcionalismo lençoense, que é de um salário mínimo e meio. Segundo o diretor de Recursos Humanos da Prefeitura, Marcos Norabele, a alteração irá proporcionar o regramento de salários para cargos que possuem carga inferior semanal, possibilitando que os vencimentos dos servidores sejam feitos de forma proporcional.

Outra mudança será feita ao estatuto do magistério que inclui plano de cargos, salários e avaliação de desempenho. De acordo com o diretor de Educação, Luiz Eduardo Conti, o projeto apresentado faz duas principais adequações à legislação anterior. Primeiro, revoga a lei 54 de 2009, que estava desatualizada em função da lei 56, criada em novembro do mesmo ano, e que estabeleceu a jornada ampliada dos professores, entre outras atualizações. Como havia itens que ainda estavam atuais na mesma lei de 2009, Conti reuniu esses itens em uma mesma legislação. Outra adequação do projeto proposto é a criação do Grupo Ocupacional de Apoio Pedagógico, integrado por especialistas em determinadas áreas, que não possuem pedagogia e por isso atuam apenas na diretoria de Educação, já que estão impedidos por lei de trabalharem nas escolas.

Foi aprovado em regime de urgência autorização para o repasse de R$ 17 mil do município para a Legião Mirim. O recurso deve ser destinado à construção de muros de arrimo na sede da entidade. Outras propostas que tiveram aprovação dos vereadores foram iniciativas que dão denominações a área e via públicas localizadas no Parque Antártica e Alfredo Guedes. Os dois em segunda e última votação.

Outros dois projetos deram entrada. De autoria do Executivo foi revogada concessão de uso de uma área no distrito empresarial, e dos vereadores Gumercindo Ticianelli Júnior (DEM), e Manoel dos Santos Silva (PSDB), o Manezinho, foi aprovada proposta de denominação para uma área no Jardim América. As duas voltam para segunda votação. **(TM)**

CARATÊ

Alunos da Samuray conquistam quatro medalhas em Itupeva

Quatro alunos da Associação Samuray participaram da 9ª Copa de Karatê Subaru, em Itapeva, e voltaram para Lençóis Paulista com medalhas. A Copa aconteceu no dia 15 de maio. Os atletas Mayron Aroca, Ricardo Luiz, Renan Wendell e Fernando Toledo foram representando a Academia Shidokan, de Jaú, e conquistaram quatro medalhas, sendo uma de ouro, uma de prata e duas de bronze.

A competição envolveu 485 atletas, de 39 academias. A Academia Shidokan de Jaú ficou com a primeira colocação. Boa Esperança ficou em segundo e Jundiaí ficou em terceiro lugar.

Os atletas tiveram apoio da Ventura FM, Cemar Diesel, Lojas Silva, Angico's e Grêmio Lwart.

PROJETO

A Associação Samuray oferece o projeto 'Karatê Social' em parceria com a Prefeitura. O projeto é voltado para crianças e adolescentes, entre cinco e 17 anos. Interessados podem procurar a academia, às terças e quintas-feiras, das 17h às 19h. A academia fica na avenida Jácomo Nicolau Paccola, 699, 2º andar, no Parque Rondon.

A Associação Samuray também iniciou um projeto em Borebi, em parceria com Prefeitura, a Angico's e o sensei Ricardo Luiz. A coordenação é de Edílson Aroca.

COMUNICADO

PORTEIRA BRANCA INDUSTRIA DE ARTEFATOS DE MADEIRA LTDA ME, torna público que solicitou a CETESB a Licença Prévia de Instalação e de Operação para a atividade de Fabricação de Pallets (estrados) de madeira, sito à Rod Osny Mateus, Km 115+720 MTS - CH STO ANTONIO Lençóis Paulista/SP.

VAGAS - PAT - LENÇÓIS PAULISTA

- OPERADOR DE MÁQUINA FLORESTAL
- SUPERVISOR FLORESTAL
- TRATORISTA AGRÍCOLA
- ELETRICISTA DE INSTALAÇÃO INDUSTRIAL
- MECÂNICO DE MANUTENÇÃO A DIESEL
- VENDEDOR EM DOMICÍLIO
- COSTUREIRA
- TÉCNICO FLORESTAL
- ATENDENTE DE FARMÁCIA
- OPERADOR DE ESTAÇÃO DE TRATAMENTO ÁGUA (ETA)
- OPERADOR DE PAINEL DE CONTROLE
- FERMENTADOR
- MAGAREFE
- DESOSSADOR
- ELETRICISTA DE INSTALAÇÃO
- ENGENHEIRO CIVIL
- SERRADOR DE MADEIRA
- AÇOUGUEIRO
- MOTORISTA DE ENTREGADOR
- MOTORISTA DISTRIBUIDOR
- AJUDANTE DE MOTORISTA
- PROMOTOR DE VENDAS
- AUXILIAR DE COZINHA
- TÉCNICO SEGURANÇA DO TRABALHO
- MOTORISTA
- SERVIÇOS GERAIS JATEAMENTO
- MONTADOR DE MÓVEIS
- VENDEDOR TELEFONIA MÓVEL
- AUXILIAR DE LABORATÓRIO
- RECEPCIONISTA
- MOTORISTA CIRCULAR
- CAMAREIRA DE HOTEL
- BABÁ

Rua Coronel Joaquim Gabriel, 11 - 14-3264-6199

CAMINHO ILUMINADO IV

Se tiveres humildade, na marcha em direção aos elevados objetivos que te propões a atingir, não te faltarão apoio e assistência constante na senda a percorrer, porque a humildade se transforma em amor e o amor se te fará luz e benção, na jornada para Deus.

Emmanuel – psicografia de Francisco Cândido Xavier

CENTRO ESPÍRITA ANTONIO DE PÁDUA

MISSÃO: "SER ESCOLA E OFICINA DA ALMA"

PALESTRAS

SEGUNDAS ÀS 20H | SÁBADOS ÀS 14H

TRAVESSA JOÃO RAMALHO, 22 (PRÓXIMO AO ASILO)

3264-6414 - CEAP@LPNET.COM.BR - WWW.CEAPLP@ORGFREE.COM

PRISÃO

Saída de mestre

Polícia Militar de Macatuba prende dois jovens acusados por tráfico, receptação e furto; suspeitos podem ter invadido uma série de lojas usando chaves micha

VITOR GODINHO E KÁTIA SARTORI

Dois jovens foram presos na terça-feira em Macatuba acusados de furtar uma loja de roupas no Jardim Bocaiúva. Além disso, eles foram indiciados por receptação e tráfico de drogas. Quando realizava buscas por produtos furtados, a Polícia Militar encontrou na casa dos jovens pedras de crack embaladas para venda. De acordo com o comandante da Polícia Militar em Macatuba, sargento Josué Francisco da Silva, a dupla é suspeita de praticar furtos contra uma série de lojas. "Os proprietários descobriam o furto quando chegavam para trabalhar e não havia sinal de arrombamento", descreveu o comandante.

Roupas, drogas e dinheiro apreendido com os suspeitos dos crimes

Na madrugada de segunda para terça-feira houve a invasão de uma loja localizada na rua José Daré. O proprietário acionou a Polícia Militar para denunciar o furto, de aproximadamente 30 peças de roupas, que seguia o padrão de outros crimes realizados na cidade.

Segundo o comandante Josué, a Polícia Militar possuía um suspeito de praticar os furtos, A.R.M., de 29 anos. "A família autorizou a entrada. Nós encontramos parte das roupas furtadas e chaves micha", relatou. A chave micha é utilizada para abrir portas sem arrombá-las. As roupas encontradas tinham a etiqueta da loja furtada.

Nos fundos da casa, na edícula em que mora F.H.S., 26 anos, a PM encontrou quatro pedras de crack, já embaladas para a venda, e a outra parte das roupas furtadas. Mesmo diante da pequena quantidade de droga, testemunhas davam conta que os dois rapazes também eram traficantes. Segundo o sargento Josué, o suspeito estava em posse de R$ 1,2 mil, muito dinheiro para quem se declarou desempregado. Na edícula os policiais também encontraram alicate e chave de fenda.

A.R.M. e F.H.S foram conduzidos à delegacia e indiciados em flagrante por furto, tráfico e receptação. Na sequência, foram encaminhados para a Cadeia de Duartina.

PM prende um por tráfico de drogas

A Polícia Militar de Lençóis Paulista prendeu, no final da tarde de terça-feira, um rapaz por tráfico de drogas no Jardim Monte Azul. Além disso, um menor também foi conduzido para a delegacia. Com eles foram encontrados 59 pedras de crack já embaladas para a comercialização.

Segundo informações da PM, uma viatura estava fazendo patrulhamento pelo bairro quando deparou com duas pessoas suspeitas. Ao fazer a revista em M.W.V.S., 20 anos, a polícia encontrou em seu bolso 40 pedras de crack e R$ 27 em dinheiro. Já no bolso de J.J.M.N., 15 anos, o policial encontrou 19 pedras de crack e mais R$ 56 em dinheiro.

Os dois jovens foram conduzidos à delegacia. O maior foi autuado em flagrante por tráfico de entorpecentes e encaminhado para a Cadeia de Duartina. O menor foi ouvido e liberado aos cuidados do Conselho Tutelar.

AGRESSÃO

Um morador de rua foi agredido no começo da madrugada de segunda para terça-feira. Ele estava no Terminal Rodoviário quando três pessoas – dois homens e uma mulher – se aproximaram e começaram a agredi-lo. Ele ficou caído e pessoas que passavam pelo local acionaram a Emergência 192 que fez o socorro. A Polícia Militar realizou patrulhamento nas imediações e abordou três pessoas que negaram o crime.

PEDERNEIRAS

Três bandidos armados de revólver renderam um vigia e levaram dois computadores e uma impressora da Casa de Cultura de Pederneiras. O assalto aconteceu na madrugada de segunda-feira, por volta da 1h30.

O vigia contou à polícia que os três bandidos – dois maiores de idade e um que aparentava ser de menor – entraram no local o renderam, pegaram os equipamentos eletrônicos e fugiram. O crime foi executado com muita rapidez pelos bandidos.

A Polícia Militar foi acionada, mas até o fechamento desta edição não conseguiu prender os assaltantes. A Polícia Civil abriu inquérito para apurar o caso.

Prefeitura Municipal de Areiópolis

Prefeitura Municipal de Areiopolis - SP
Relatório Resumido de Execução Orçamentária
Demonstrativo da Execução das Despesas por Função/Subfunção
Orçamento Fiscal e da Seguridade Social
Janeiro a Abril 2010/Bimestre Março-Abril

RREO - ANEXO II(LRF, Art. 52, inciso II, alínea 'c') R$ 1,00

FUNÇÃO/SUBFUNÇÃO	Dotação Inicial	Dotação Atualizada (a)	Despesas Empenhadas		Despesas Liquidadas				Saldo a Liquidar (a-b)
			No Bimestre	Até o Bimestre	No Bimestre	Até o Bimestre (b)	% (b/Total b)	% (b/a)	
DESPESAS(EXCETO INTRA-ORÇAMENTÁRIAS)(I)	16.479.136,80	16.815.466,19	3.248.092,21	6.888.761,44	2.905.932,90	5.361.415,40	100,00	0,00	11.454.050,79
Legislativa	690.000,00	690.000,00	76.375,13	131.693,52	76.375,13	131.693,52	2,46	19,09	558.306,48
Ação Legislativa	690.000,00	690.000,00	76.375,13	131.693,52	76.375,13	131.693,52	2,46	19,09	558.306,48
Administração	2.123.770,32	2.020.270,32	323.200,87	792.279,98	264.385,26	588.637,56	10,98	29,14	1.431.632,76
Administração Geral	258.572,52	258.572,52	24.487,78	51.309,37	24.487,78	51.309,37	0,96	19,84	207.263,15
Administração Financeira	1.785.766,50	1.732.266,50	298.713,09	740.970,61	239.897,48	537.328,19	10,02	31,02	1.194.938,31
Assistência à Criança e ao Adolescente	67.211,10	17.211,10	0,00	0,00	0,00	0,00	0,00	0,00	17.211,10
Assistência Comunitária	12.220,20	12.220,20	0,00	0,00	0,00	0,00	0,00	0,00	12.220,20
Assistência Social	1.510.914,82	1.518.069,82	136.548,15	350.602,98	139.668,15	284.862,98	5,31	18,76	1.233.206,84
Assistência ao Idoso	16.985,00	16.985,00	1.567,87	2.101,82	1.567,87	2.101,82	0,04	12,37	14.883,18
Assistência à Criança e ao Adolescente	244.439,90	244.439,90	8.101,10	35.821,71	10.301,10	25.921,71	0,48	10,60	218.518,19
Assistência Comunitária	1.249.489,92	1.256.644,92	126.879,18	312.679,45	127.799,18	256.839,45	4,79	20,44	999.805,47
Previdência Social	483.919,92	483.919,92	126.689,28	258.082,48	126.689,28	258.082,48	4,81	53,33	225.837,44
Previdência Básica	483.919,92	483.919,92	126.689,28	258.082,48	126.689,28	258.082,48	4,81	53,33	225.837,44
Saúde	2.118.316,78	2.366.611,78	618.294,18	1.459.198,94	574.957,45	1.206.069,99	22,50	50,96	1.160.541,79
Atenção Básica	481.562,32	558.562,32	147.220,80	330.305,36	147.220,80	330.305,36	6,16	59,13	228.256,96
Assistência Hospitalar e Ambulatorial	1.606.729,50	1.778.024,50	467.063,38	1.124.883,58	423.726,65	871.754,63	16,26	49,03	906.269,87
Suporte Profilático e Terapêutico	13.828,32	13.828,32	0,00	0,00	0,00	0,00	0,00	0,00	13.828,32
Vigilância Sanitária	6.000,00	6.000,00	4.010,00	4.010,00	4.010,00	4.010,00	0,07	66,83	1.990,00
Vigilância Epidemiológica	10.196,64	10.196,64	0,00	0,00	0,00	0,00	0,00	0,00	10.196,64
Trabalho	7.332,12	0,00	0,00	0,00	0,00	0,00	0,00	0,00	0,00
Proteção e Benefícios ao Trabalhador	7.332,12	0,00	0,00	0,00	0,00	0,00	0,00	0,00	0,00
Educação	7.168.908,32	7.606.887,71	1.268.770,19	2.806.316,12	1.456.220,86	2.394.056,07	44,65	31,47	5.212.831,64
Administração Geral	79.569,60	57.569,60	1.018,77	1.526,11	1.018,77	1.526,11	0,03	2,65	56.043,49
Alimentação e Nutrição	293.284,00	243.284,00	3.418,46	38.349,38	3.418,46	38.349,38	0,72	15,76	204.934,62
Ensino Fundamental	5.615.376,99	5.901.706,38	1.050.173,04	2.015.257,72	1.187.782,71	1.843.836,67	34,39	31,24	4.057.869,71
Educação Infantil	924.743,34	1.138.393,34	214.159,92	571.925,41	241.500,92	442.586,41	8,26	38,88	695.806,93
Educação de Jovens e Adultos	90.934,39	90.934,39	0,00	4.257,50	0,00	4.257,50	0,08	4,68	86.676,89
Educação Especial	165.000,00	175.000,00	0,00	175.000,00	22.500,00	63.500,00	1,18	36,29	111.500,00
Cultura	65.989,08	45.989,08	4.069,07	7.226,66	4.069,07	7.226,66	0,13	15,71	38.762,42
Difusão Cultural	65.989,08	45.989,08	4.069,07	7.226,66	4.069,07	7.226,66	0,13	15,71	38.762,42
Urbanismo	1.532.585,26	1.637.365,06	656.383,79	1.011.471,97	226.046,15	424.802,35	7,92	25,94	1.212.562,71
Infra-Estrutura Urbana	518.308,65	623.088,45	465.412,03	614.923,62	28.254,00	28.254,00	0,53	4,53	594.834,45
Serviços Urbanos	1.014.276,61	1.014.276,61	190.971,76	396.548,35	197.792,15	396.548,35	7,40	39,10	617.728,26
Habitação	12.220,20	12.220,20	0,00	0,00	0,00	0,00	0,00	0,00	12.220,20
Habitação Urbana	12.220,20	12.220,20	0,00	0,00	0,00	0,00	0,00	0,00	12.220,20
Saneamento	12.220,20	0,00	0,00	0,00	0,00	0,00	0,00	0,00	0,00
Saneamento Básico Urbano	12.220,20	0,00	0,00	0,00	0,00	0,00	0,00	0,00	0,00
Gestão Ambiental	19.552,32	19.552,32	0,00	0,00	0,00	0,00	0,00	0,00	19.552,32
Preservação e Conservação Ambiental	19.552,32	19.552,32	0,00	0,00	0,00	0,00	0,00	0,00	19.552,32
Ciência e Tecnologia	61.000,00	41.000,00	4.800,45	4.800,45	4.800,45	4.800,45	0,09	11,71	36.199,55
Administração Geral	61.000,00	41.000,00	4.800,45	4.800,45	4.800,45	4.800,45	0,09	11,71	36.199,55
Agricultura	35.438,58	35.438,58	8.060,10	17.164,17	8.060,10	17.164,17	0,32	48,43	18.274,41
Promoção da Produção Vegetal	35.438,58	35.438,58	8.060,10	17.164,17	8.060,10	17.164,17	0,32	48,43	18.274,41
Indústria	64.767,06	0,00	0,00	0,00	0,00	0,00	0,00	0,00	0,00
Promoção Industrial	64.767,06	0,00	0,00	0,00	0,00	0,00	0,00	0,00	0,00
Comércio e Serviços	78.208,74	68.208,74	0,00	0,00	0,00	0,00	0,00	0,00	68.208,74
Turismo	78.208,74	68.208,74	0,00	0,00	0,00	0,00	0,00	0,00	68.208,74
Transporte	64.767,06	44.306,64	0,00	0,00	0,00	0,00	0,00	0,00	44.306,64
Transporte Rodoviário	64.767,06	44.306,64	0,00	0,00	0,00	0,00	0,00	0,00	44.306,64
Desporto e Lazer	245.626,02	225.626,02	24.901,00	49.924,17	24.661,00	44.019,17	0,82	19,51	181.606,85
Desporto Comunitário	245.626,02	225.626,02	24.901,00	49.924,17	24.661,00	44.019,17	0,82	19,51	181.606,85
Reserva de Contingência	183.600,00	0,00	0,00	0,00	0,00	0,00	0,00	0,00	0,00
Reserva de Contingência	183.600,00	0,00	0,00	0,00	0,00	0,00	0,00	0,00	0,00
DESPESAS INTRA-ORÇAMENTÁRIAS (II)	0,00	0,00	0,00	0,00	0,00	0,00	0,00	0,00	0,00
TOTAL (III)=(I+II)	16.479.136,80	16.815.466,19	3.248.092,21	6.888.761,44	2.905.932,90	5.361.415,40	100,00	31,88	11.454.050,79

Fonte:

José Pio de Oliveira
Prefeito Municipal

Sérgio Roberto Leite
Contabilista - CRC 1SP220941/O-9

Alcides Lourenço de Siqueira
Responsável pelo Controle Interno

FAÇA SEU EVENTO COM A GENTE!
KGP
Afim de fazer uma festa? Promover um desfile? Fazer um show? Vai se casar?
A KGP Produções realiza diversos tipos de eventos e festas: aniversários, formaturas, casamentos, shows, desfiles, lançamento de produto, som para palestras entre outros.
KGP Produções - [14] 3264 5100 ou 9793 4899
R. Humberto Alves Tocci, 1050 - Lençóis Pta.

Abertura de empresas ✓
Contabilidade ✓
Consultoria ✓
EXATA
Rua XV de Novembro, 581 • 5° andar • Salas 55 e 56
Lençóis Paulista • F.: 3263-0528 • E-mail: exata@lpnet.com.br

IRMÃOS PANÍCO
FUNERÁRIA
Rua Geraldo P. de Barros, 393 - Centro - Lençóis Paulista
Telefone: (14) 3263-1373

NOTAS DE FALECIMENTOS

Semana de 13 de maio a 19 de maio

DIA 13 - JOSÉ ANTONIO DONIZETI GONÇALVES, 55 anos, Lençóis Paulista

DIA 14 - VALDECIR RODRIGUES DE LIMA, 47 anos, Lençóis Paulista

DIA 14 - TEREZA TRAVAGLI SCIAN, 78 anos, Macatuba

DIA 14 - ANTONIO CARLOS FERNANDES DA SILVA, 38 anos, Lençóis Paulista

DIA 15 - GERALDA NUNES, 97 anos, Lençóis Paulista

DIA 15 - ANTONIO JOSÉ LOPES, 57 anos, Bauru

DIA 16 - ANTONIO RAPHAEL, 82 anos, Bauru

DIA 16 - ROSINHA BAZUCO QUADRADO, 86 anos, Lençóis Paulista

DIA 17 - JOSÉ GUEREIRO, 78 anos, Lençóis Paulista

DIA 17 - JOSÉ BENEDITO TORCINELLI RIBEIRO, 67 anos, Macatuba

DIA 19 - EDUARDO REZENDE DA SILVA, 4 meses, Bauru

É fácil! É grátis!

Nome: RG:
Cidade: Fone:
Texto do classificado:

O classificado não deverá ultrapassar o número de linhas deste cupom. Todos os campos são obrigatórios. Será permitido um (1) texto, aos sábados. Não serão publicados, a critério do jornal, classificados com dados insuficientes ou de conteúdos duvidosos. A promoção não é válida através de telefone.

CLASSIECO
Ao lado da comunidade
• Veículos • Empregos
• Imóveis • Serviços
• Novos/Usados • Diversos

Recorte o cupom e entregue na recepção do Jornal O Eco, na rua Geraldo Pereira de Barros, Nº. 948, Centro, Lençóis Paulista, CEP 18680-020

Prefeitura Municipal de Areiópolis

Prefeitura Municipal de Areiopolis - SP
RELATÓRIO DE GESTÃO FISCAL
DEMONSTRATIVO DA DÍVIDA CONSOLIDADA LÍQUIDA
ORÇAMENTOS FISCAL E DA SEGURIDADE SOCIAL
Janeiro a Abril de 2010

RGF - ANEXO II(LRF, art.55, inciso I, alínea "b") R$ 1,00

DÍVIDA CONSOLIDADA	SALDO DO EXERCÍCIO ANTERIOR	SALDO DO EXERCÍCIO DE 2010		
		Até o 1º Quadrimestre	Até o 2º Quadrimestre	Até o 3º Quadrimestre
DÍVIDA CONSOLIDADA - DC (I)	979.453,84	979.453,84	-	-
Dívida Mobiliária	-	-	-	-
Dívida Contratual	979.453,84	979.453,84	-	-
Interna	979.453,84	979.453,84	-	-
Externa	-	-	-	-
Precatórios Posteriores a 05/05/2000 (Inclusive) - Vencidos e	-	-	-	-
não Pagos	-	-	-	-
Demais Dívidas	-	-	-	-
DEDUÇÕES (II)¹	1.006.999,33	1.594.294,59	-	-
Disponibilidade de Caixa Bruta	1.836.937,93	3.034.397,00	-	-
Demais Haveres Financeiros	-	-	-	-
(-) Restos a Pagar Processados (Exceto Precatórios)	829.938,60	1.440.102,41	-	-
DÍVIDA CONSOLIDADA LÍQUIDA - DCL (III) = (I - II)	-27.545,49	-614.840,75	-	-
RECEITA CORRENTE LÍQUIDA - RCL	15.602.777,45	16.375.769,30	-	-
% DA DC SOBRE A RCL (I/RCL)	6,28	5,98	-	-
% DA DCL SOBRE A RCL (III/RCL)	-0,18	-3,75	-	-
LIMITE DEFINIDO POR RESOLUÇÃO DO SENADO FEDERAL - <0,00%>				
DETALHAMENTO DA DÍVIDA CONTRATUAL				
DÍVIDA DE PPP	-	-	-	-
PARCELAMENTO DE DÍVIDAS	979.453,84	979.453,84	-	-
De Tributos	-	-	-	-
De Contribuições Sociais	979.453,84	979.453,84	-	-
Previdenciárias	979.453,84	979.453,84	-	-
Demais Contribuições Sociais	-	-	-	-
Do FTGS	-	-	-	-
DEMAIS DÍVIDAS CONTRATUAIS	-	-	-	-
OUTROS VALORES NÃO INTEGRANTES DA DC				
PRECATÓRIOS ANTERIORES A 05/05/2000	-	-	-	-
INSUFICIENCIA FINANCEIRA	-	-	-	-
DEPÓSITOS	-	-	-	-
RP NÃO-PROCESSADOS DE EXERCÍCIOS ANTERIORES	151.484,19	63.020,00	-	-
ANTECIPAÇÕES DE RECEITA ORÇAMENTÁRIA - ARO	-	-	-	-

FONTE:
¹ Se o saldo apurado for negativo, ou seja, se o total do Ativo Disponível mais os Haveres Financeiros for menor que Restos a Pagar Processados, não deverá ser informado nessa linha, mas sim na linha da "Insuficiência Financeira", das Obrigações não integrantes da Dívida Consolidada - DC. Assim quando o cálculo de DEDUÇÕES(II) for negativo, colocar um "-" (traço) nessa linha.

José Pio de Oliveira – Prefeito Municipal
Sérgio Roberto Leite – Contabilista - CRC 1SP220941/O-9
Alcides Lourenço de Siqueira – Responsável pelo Controle Interno

Prefeitura Municipal de Areiopolis - SP
Relatório Resumido da Execução Orçamentária
Demonstrativo do Resultado Nominal
Orçamentos Fiscal e da Seguridade Social
Janeiro a Abril 2010/Bimestre Março-Abril

RREO - ANEXO VI(LRF, art. 53, inciso III) R$ 1,00

DÍVIDA FISCAL LÍQUIDA	SALDO		
	Em 31/Dez/2009 (a)	Em 28/Fev/2010 (b)	Em 30/Abr/2010 (c)
DÍVIDA CONSOLIDADA (I)	979.453,84	979.453,84	979.453,84
DEDUÇÕES(II)	1.006.999,33	1.346.510,94	1.596.664,70
Disponibilidade de Caixa Bruta	1.836.937,93	2.572.882,48	3.034.397,00
Demais Haveres Financeiros	-	-	-
(-)Restos a Pagar Processados (Exceto Precatórios)	829.938,60	1.226.371,54	1.437.732,30
DÍVIDA CONSOLIDADA LÍQUIDA(III)=(I-II)	-27.545,49	-367.057,10	-617.210,86
RECEITA DE PRIVATIZAÇÕES(IV)	-	-	-
PASSIVOS RECONHECIDOS(V)	-	-	-
DÍVIDA FISCAL LÍQUIDA(VI)=(III+IV-V)	-27.545,49	-367.057,10	-617.210,86

RESULTADO NOMINAL	PERÍODO DE REFERÊNCIA	
	No Bimestre (c-b)	Até o Bimestre (c-a)
VALOR	-250.153,76	-589.665,37

DISCRIMINAÇÃO DA META FISCAL	VALOR CORRENTE
META DE RESULTADO NOMINAL FIXADA NO ANEXO DE METAS FISCAIS DA LDO P/O EXERCÍCIO DE REFERÊNCIA	-

REGIME PREVIDENCIÁRIO

DÍVIDA FISCAL LÍQUIDA PREVIDENCIÁRIA	SALDO		
	Em 31/Dez/2009	Em 28/Fev/2010	Em 30/Abr/2010
DÍVIDA CONSOLIDADA PREVIDENCIÁRIA(VII)	-	-	-
DEDUÇÕES(VIII)	-	-	-
Disponibilidade de Caixa Bruta	-	-	-
Investimentos	-	-	-
Demais Haveres Financeiros	-	-	-
(-)Restos a Pagar Processados	-	-	-
DÍVIDA CONSOLIDADA LÍQUIDA PREVIDENCIÁRIA(IX)=(VII-VIII)	-	-	-
PASSIVOS RECONHECIDOS(X)	-	-	-
DÍVIDA FISCAL LÍQUIDA PREVIDENCIÁRIA(XI)=(IX-X)	-	-	-

FONTE:
José Pio de Oliveira – Prefeito Municipal
Sérgio Roberto Leite – Contabilista - CRC 1SP220941/O-9
Alcides Lourenço de Siqueira – Responsável pelo Controle Interno

Prefeitura Municipal de Areiopolis-SP
Relatório de Gestão Fiscal Poder Executivo
Demonstrativo da Disponibilidade de Caixa
Orçamento Fiscal e da Seguridade Social
Janeiro a Abril de 2010

LRF, Art. 55, Inciso III, alínea 'a' - Anexo V R$ 1,00

ATIVO	VALOR	PASSIVO	VALOR
DISPONIBILIDADE FINANCEIRA	2.932.722,19	OBRIGAÇÕES FINANCEIRAS	1.722.036,70
Caixa	31.851,41	Depósitos	167.831,02
Bancos	2.900.870,78	Restos a Pagar Processados	1.438.882,36
Conta Movimento	2.900.870,78	Do Exercício	1.196.203,58
Contas Vinculadas	-	De Exercícios Anteriores	242.678,78
Aplicações Financeiras	-	RP Não-processados de Exercícios Anteriores	63.020,00
Outras Disponibilidades Financeiras		Outras Obrigações Financeiras	-
		DEPÓSITOS EXIGÍVEIS A LONGO PRAZO	-
		ADIANTAMENTOS RECEBIDOS	-
		VALORES EM TRÂNSITO EXIGÍVEIS - RPPS	-
		RECEITAS PENDENTES	52.303,32
		VALORES DIFERIDOS	-
		OUTROS VALORES PENDENTES	-
SUBTOTAL	2.932.722,19	SUBTOTAL	1.659.016,70
INSUFICIÊNCIA ANTES DA INSCRIÇÃO EM RESTOS A PAGAR NÃO PROCESSADOS (I)	-	SUFICIÊNCIAANTES DA INSCRIÇÃO EM RESTOS A PAGAR NÃO PROCESSADOS (II)	1.210.685,49
TOTAL	2.932.722,19	TOTAL	2.932.722,19
INSCRIÇÃO EM RESTOS A PAGAR NÃO PROCESSADOS (III)			1.527.346,04
SUFICIÊNCIA APÓS A INSCRIÇÃO EM RESTOS A PAGAR NÃO PROCESSADOS (IV) = (II - III)			-

REGIME PREVIDENCIÁRIO

ATIVO	VALOR	PASSIVO	VALOR
DISPONIBILIDADE FINANCEIRA DO REGIME PREVIDENCIÁRIO	-	OBRIGAÇÕES FINANCEIRAS DO REGIME PREVIDENCIÁRIO	-
Caixa	-	Depósitos	-
Bancos	-	Restos a Pagar Processados	-
Conta Movimento	-	Do Exercício	-
Contas Vinculadas	-	De Exercícios Anteriores	-
Aplicações Financeiras	-	RP Não-processados de Exercícios Anteriores	-
Outras Disponibilidades Financeiras	-	Outras Obrigações Financeiras	-
		CREDORES - ENTIDADES E AGENTES	-
		DEPÓSITOS EXIGÍVEIS A LONGO PRAZO	-
		ADIANTAMENTOS RECEBIDOS	-
		VALORES EM TRÂNSITO EXIGÍVEIS - RPPS	-
		RECEITAS PENDENTES	52.303,32
		VALORES DIFERIDOS	-
		OUTROS VALORES PENDENTES	-
INSUFICIÊNCIA ANTES DA INSCRIÇÃO EM RESTOS A PAGAR NÃO PROCESSADOS DO REGIME PREVIDENCIÁRIO(V)	-	SUFICIÊNCIAANTES DA INSCRIÇÃO EM RESTOS A PAGAR NÃO PROCESSADOS DO REGIME PREVIDENCIÁRIO (VI)	-
TOTAL	-	TOTAL	-
INSCRIÇÃO EM RESTOS A PAGAR NÃO PROCESSADOS DO REGIME PREVIDENCIÁRIO (VII)			-
SUFICIÊNCIA APÓS A INSCRIÇÃO EM RESTOS A PAGAR NÃO PROCESSADOS DO REGIME PREVIDENCIÁRIO (VIII) = (VI - VII)			-
DÉFICIT	316.660,55	SUPERAVIT	-

FONTE:
José Pio de Oliveira – Prefeito Municipal
Sérgio Roberto Leite – Contabilista - CRC 1SP220941/O-9
Alcides Lourenço de Siqueira – Responsável pelo Controle Interno

Prefeitura Municipal de Areiopolis - SP
Poder Executivo
Relatório de Gestão Fiscal
Demonstrativo da Despesa com Pessoal
Orçamentos Fiscal e da Seguridade Social
Maio/2009 a Abril/2010

RGF - ANEXO I (LRF, Art. 55, inciso I, alínea "a") R$ 1,00

DESPESA COM PESSOAL	DESPESAS EXECUTADAS (Últimos 12 Meses)	
	LIQUIDADAS (a)	RESTOS A
DESPESA BRUTA COM PESSOAL (I)	8.525.012,89	-
Pessoal Ativo	8.479.430,63	-
Pessoal Inativo e Pensionistas	45.582,26	-
Outras Despesas de Pessoal decorrentes de Contratos de Terceirização (§ 1º do art. 18 da LRF)	-	-
DESPESAS NÃO COMPUTADAS (§ 1º do art.19 da LRF)(II)	-	-
Indenizações por Demissão e Incentivos à Demissão Voluntária	-	-
Decorrentes de Decisão Judicial	-	-
Despesas de Exercícios Anteriores	-	-
Inativos e Pensionistas com Recursos Vinculados	-	-
DESPESA LÍQUIDA COM PESSOAL(III) = (I-II)	8.525.012,89	-
DESPESA TOTAL COM PESSOAL - DTP(IV) = (IIIa + IIIb)		8.525.012,89

APURAÇÃO DO CUMPRIMENTO DO LIMITE LEGAL	Valor
RECEITA CORRENTE LÍQUIDA - RCL(V)	16.375.769,30
% da DESPESA TOTAL COM PESSOAL - DTP sobre a RCL(VI)=(IV/V) * 100	52,06
LIMITE MÁXIMO (incisos I,II e III, art. 20 da LRF) - 54%	8.842.915,42
LIMITE PRUDENCIAL (parágrafo único do art. 22 da LRF) - 51,3%	8.400.769,65

FONTE:
Nota: Durante o exercício, somente as despesas liquidadas são consideradas executadas. No encerramento do exercício, as despesas não liquidadas inscritas em restos a pagar não processados são também consideradas executadas. Dessa forma, para maior transparência, as despesas executadas estão segregadas em:
a) Despesas liquidadas, consideradas aquelas em que houve a entrega do material ou serviço nos termos do art. 63 da Lei 4.320/64;
b) Despesas empenhadas mas não liquidadas, inscritas em Restos a Pagar não processados, consideradas liquidadadas no encerramento do exercício, por força inciso II do art. 35 da Lei 4.320/64.

José Pio de Oliveira – Prefeito Municipal
Sérgio Roberto Leite – Contabilista - CRC 1SP220941/O-9
Alcides Lourenço de Siqueira – Responsável pelo Controle Interno

Prefeitura Municipal de Areiopolis - SP
Relatório de Gestão Fiscal
Demonstrativo das Garantias e Contragarantias de Valores
Orçamentos Fiscal e da Seguridade Social
Janeiro a Abril de 2010

RGF - ANEXO III(LRF,art. 55, inciso I, alínea 'c' e art. 40, § 1º) R$ 1,00

GARANTIAS CONCEDIDAS	SALDO DO EXERCÍCIO ANTERIOR	SALDO DO EXERCÍCIO DE 2010		
		Até o 1º Quadrimestre	Até o 2º Quadrimestre	Até o 3º Quadrimestre
EXTERNAS(I)				
Aval ou fiança em operações de crédito				
Outras garantias nos Termos da LRF¹				
INTERNAS(II)				
Aval ou fiança em operações de crédito				
Outras garantias nos Termos da LRF¹				
TOTAL GARANTIAS CONCEDIDAS(III)=(I+II)				
RECEITA CORRENTE LÍQUIDA - RCL(IV)	15.602.777,45	16.375.769,30	-	-
% do TOTAL DAS GARANTIAS sobre a RCL				
LIMITE DEFINIDO POR RESOLUÇÃO DO SENADO FEDERAL 0%	-	-	-	-

CONTRAGARANTIAS RECEBIDAS	SALDO DO EXERCÍCIO ANTERIOR	SALDO DO EXERCÍCIO DE 2010		
		Até o 1º Quadrimestre	Até o 2º Quadrimestre	Até o 3º Quadrimestre
EXTERNAS(V)				
Aval ou fiança em operações de crédito				
Outras garantias nos Termos da LRF¹				
INTERNAS(VI)				
Aval ou fiança em operações de crédito				
Outras garantias nos Termos da LRF¹				
TOTAL CONTRAGARANTIAS RECEBIDAS(VII)=(V+VI)				

FONTE:
Nota: ¹ Inclui garantias concedidas por meio de Fundos

José Pio de Oliveira – Prefeito Municipal
Sérgio Roberto Leite – Contabilista - CRC 1SP220941/O-9
Alcides Lourenço de Siqueira – Responsável pelo Controle Interno

Prefeitura Municipal de Areiopolis-SP
Relatório Resumido da Execução Orçamentária
Demonstrativo do Resultado Primário
Orçamentos Fiscal e da Seguridade Social
Janeiro a Abril 2010/Bimestre Março-Abril

RREO - ANEXO VII(LRF, art. 53, inciso III) R$ 1,00

RECEITAS PRIMÁRIAS	PREVISÃO ATUALIZADA	RECEITAS REALIZADAS		
		No Bimestre	Até o Bimestre/ 2010	Até o Bimestre/ 2009
RECEITAS PRIMÁRIAS CORRENTES(I)	16.006.741,56	2.805.548,99	5.667.404,91	4.894.413,06
RECEITA TRIBUTÁRIA	659.880,00	236.103,52	272.979,10	64.314,86
IPTU	-	-	-	-
ISS	-	-	-	-
ITBI	-	-	-	-
IRRF	118.800,00	16.027,17	30.063,99	22.470,36
Outras Receitas Tributárias	541.080,00	220.076,35	242.915,11	41.844,50
Receita de Contribuição	-	-	-	-
Receita Previdenciária	-	-	-	-
Outras Contribuições	-	-	-	-
Receita Patrimonial Líquida	459.702,00	3.285,74	6.376,74	11.531,79
Receita Patrimonial	459.702,00	3.285,74	6.376,74	11.531,79
(-)Aplicações Financeiras	-	-	-	-
Transferências Correntes	14.127.367,68	2.536.993,16	5.332.132,61	4.758.777,12
FPM	-	-	-	-
ICMS	-	-	-	-
Convênios	-	-	-	-
Outras Transferências Correntes	14.127.367,68	2.536.993,16	5.332.132,61	4.758.777,12
Demais Receitas Correntes	759.791,88	29.166,57	55.916,46	59.789,29
Dívida Ativa	348.840,00	2.937,12	2.937,12	10.149,16
Diversas Receitas Correntes	410.951,88	26.229,45	52.979,34	49.640,13
RECEITAS DE CAPITAL(II)	472.395,24	311.595,06	323.116,44	15.447,99
Operações de Crédito(III)	-	-	-	-
Amortização de Empréstimos(IV)	-	-	-	-
Alienação de Bens(V)	100.000,00	-	-	-
Transferências de Capital	272.395,24	299.999,86	299.999,86	-
Convênios	-	-	-	-
Outras Transferências de Capital	272.395,24	299.999,86	299.999,86	-
Outras Receitas de Capital	100.000,00	11.595,20	23.116,58	15.447,99
RECEITAS PRIMÁRIAS DE CAPITAL(VI)=(II-III-IV-V)	372.395,24	311.595,06	323.116,44	15.447,99
RECEITA PRIMÁRIA TOTAL(VII)=(I+VI)	16.379.136,80	3.117.144,05	5.990.521,35	4.909.861,05

DESPESAS PRIMÁRIAS	DOTAÇÃO ATUALIZADA	DESPESAS LIQUIDADAS		
		No Bimestre	Até o Bimestre/ 2010	Até o Bimestre/ 2009
DESPESAS CORRENTES(VIII)	14.930.213,95	2.674.015,42	5.067.260,36	4.812.717,42

DESPESAS PRIMÁRIAS	DOTAÇÃO ATUALIZADA	DESPESAS LIQUIDADAS		
		No Bimestre	Até o Bimestre/ 2010	Até o Bimestre/ 2009
Pessoal e Encargos Sociais	7.171.158,23	1.480.482,28	2.727.778,57	2.263.245,32
Juros e Encargos da Dívida(IX)	24.440,40	-	-	-
Outras Despesas Correntes	7.734.615,32	1.193.533,14	2.339.481,79	2.549.472,10
DESPESAS PRIMÁRIAS CORRENTES(X)=(VIII-IX)	14.905.773,55	2.674.015,42	5.067.260,36	4.812.717,42
DESPESAS DE CAPITAL(XI)	1.885.252,24	231.917,48	294.155,04	347.645,91
Investimentos	1.635.432,04	194.296,35	204.547,30	255.004,01
Inversões Financeiras	-	-	-	-
Concessão de Empréstimos(XII)	-	-	-	-
Aquisição Título de Capital Integralizado(XIII)	-	-	-	-
Demais Inversões Financeiras	-	-	-	-
Amortização da Dívida(XIV)	249.820,20	37.621,13	89.607,74	92.641,90
DESPESAS PRIMÁRIAS DE CAPITAL(XV)=(XI-XII-XIII-XIV)	1.635.432,04	194.296,35	204.547,30	255.004,01
RESERVA DE CONTINGÊNCIA(XVI)	-	-	-	-
RESERVA DO RPPS(XVII)	-	-	-	-
DESPESA PRIMÁRIA TOTAL(XVIII)=(X+XV+XVI+XVII)	16.541.205,59	2.868.311,77	5.271.807,66	5.067.721,43
RESULTADO PRIMÁRIO(XIX)=(VII-XVIII)	-162.068,79	248.832,28	718.713,69	-157.860,38
SALDOS DE EXERCÍCIOS ANTERIORES			-	

DISCRIMINAÇÃO DA META FISCAL	VALOR CORRENTE
META DE RESULTADO PRIMÁRIO FIXADA NO ANEXO DE METAS FISCAIS DA LDO P/O EXERCÍCIO DE REFERÊNCIA	-

FONTE:
José Pio de Oliveira – Prefeito Municipal
Sérgio Roberto Leite – Contabilista - CRC 1SP220941/O-9
Alcides Lourenço de Siqueira – Responsável pelo Controle Interno

Prefeitura Municipal de Areiópolis

Prefeitura Municipal de Areiopolis-SP
Relatório Resumido da Execução Orçamentária
Balanço Orçamentário
Orçamentos Fiscal e da Seguridade Social
Janeiro a Abril 2010/Bimestre Março-Abril

RREO - ANEXO I(LRF, Art.52, inciso I, alíneas "a" e "b" do inciso II e §1º) R$ 1,00

RECEITAS	PREVISÃO INICIAL	PREVISÃO ATUALIZADA (a)	RECEITAS REALIZADAS No Bimestre (b)	% (b/a)	Até o Bimestre (c)	% (c/a)	SALDO A REALIZAR (a-c)
RECEITAS (EXCETO INTRA-ORÇAMENTÁRIAS)(I)	**16.479.136,80**	**16.479.136,80**	**3.117.144,05**	**18,92**	**5.990.521,35**	**36,35**	**10.488.615,45**
Receitas Correntes	**16.006.741,56**	**16.006.741,56**	**2.805.548,99**	**17,53**	**5.667.404,91**	**35,41**	**10.339.336,65**
Receita Tributária	659.880,00	659.880,00	236.103,52	35,78	272.979,10	41,37	386.900,90
Impostos	495.720,00	495.720,00	185.322,91	37,38	221.835,61	44,75	273.884,39
Taxas	164.160,00	164.160,00	50.780,61	30,93	51.143,49	31,15	113.016,51
RECEITA PATRIMONIAL	459.702,00	459.702,00	3.285,74	0,71	6.376,74	1,39	453.325,26
RECEITAS IMOBILIÁRIAS	174.960,00	174.960,00	3.285,74	1,88	6.376,74	3,64	168.583,26
RECEITAS DE VALORES MOBILIÁRIOS	284.742,00	284.742,00	-	-	-	-	284.742,00
RECEITA DE SERVIÇOS	292.028,76	292.028,76	22.441,39	7,68	46.863,17	16,05	245.165,59
TRANSFERÊNCIAS CORRENTES	14.127.367,68	14.127.367,68	2.536.993,16	17,96	5.332.132,61	37,74	8.795.235,07
TRANSFERÊNCIAS INTERGOVERNAMENTAIS	13.188.349,12	13.188.349,12	2.345.819,21	17,79	5.002.355,46	37,93	8.185.993,66
TRANSFERÊNCIAS DE CONVÊNIOS	939.018,56	939.018,56	191.173,95	20,36	329.777,15	35,12	609.241,41
OUTRAS RECEITAS CORRENTES	467.763,12	467.763,12	6.725,18	1,44	9.053,29	1,94	458.709,83
MULTAS E JUROS DE MORA	69.120,00	69.120,00	1.576,38	2,28	1.755,47	2,54	67.364,53
INDENIZAÇÕES E RESTITUIÇÕES	16.200,00	16.200,00	1.907,37	11,77	3.546,39	21,89	12.653,61
RECEITA DA DÍVIDA ATIVA	348.840,00	348.840,00	2.937,12	0,84	2.937,12	0,84	345.902,88
RECEITAS CORRENTES DIVERSAS	33.603,12	33.603,12	304,31	0,91	814,31	2,42	32.788,81
RECEITAS DE CAPITAL	**472.395,24**	**472.395,24**	**311.595,06**	**65,96**	**323.116,44**	**68,40**	**149.278,80**
ALIENAÇÃO DE BENS	100.000,00	100.000,00	-	-	-	-	100.000,00
ALIENAÇÃO DE BENS MÓVEIS	100.000,00	100.000,00	-	-	-	-	100.000,00
TRANSFERÊNCIAS DE CAPITAL	272.395,24	272.395,24	299.999,86	110,13	299.999,86	110,13	-27.604,62
TRANSFERÊNCIAS INTERGOVERNAMENTAIS	272.395,24	272.395,24	299.999,86	110,13	299.999,86	110,13	-27.604,62
OUTRAS RECEITAS DE CAPITAL	100.000,00	100.000,00	11.595,20	11,60	23.116,58	23,12	76.883,42
OUTRAS RECEITAS	100.000,00	100.000,00	11.595,20	11,60	23.116,58	23,12	76.883,42
RECEITAS (INTRA-ORÇAMENTÁRIAS)(II)	-	-	-	-	-	-	-
SUBTOTAL DAS RECEITAS(III)=(I+II)	**16.479.136,80**	**16.479.136,80**	**3.117.144,05**	**18,92**	**5.990.521,35**	**36,35**	**10.488.615,45**

RECEITAS	PREVISÃO INICIAL	PREVISÃO ATUALIZADA (a)	RECEITAS REALIZADAS No Bimestre (b)	% (b/a)	Até o Bimestre (c)	% (c/a)	SALDO A REALIZAR (a-c)
OPERAÇÕES DE CRÉDITO-REFINANCIAMENTO (IV)	-	-	-	-	-	-	-
Operações de Crédito Internas	-	-	-	-	-	-	-
Mobiliária	-	-	-	-	-	-	-
Contratual	-	-	-	-	-	-	-
Operações de Crédito Externas	-	-	-	-	-	-	-
Mobiliária	-	-	-	-	-	-	-
Contratual	-	-	-	-	-	-	-
SUBTOTAL COM REFINANCIAMENTO (V)=(III+IV)	**16.479.136,80**	**16.479.136,80**	**3.117.144,05**	**18,92**	**5.990.521,35**	**36,35**	**10.488.615,45**
DÉFICIT(VI)	-	-	-	-	-	-	-
TOTAL(VII)=(V+VI)	**16.479.136,80**	**16.479.136,80**	**3.117.144,05**	**18,92**	**5.990.521,35**	**36,35**	**10.488.615,45**
SALDOS DE EXERCÍCIOS ANTERIORES (UTILIZADOS PARA CRÉDITOS ADICIONAIS)	-	-	-	-	-	-	-
Superávit Financeiro	-	-	-	-	-	-	-
Reabertura de Créditos Adicionais	-	-	-	-	-	-	-

DESPESAS	DOTAÇÃO INICIAL (d)	CRÉDITOS ADICIONAIS (e)	DOTAÇÃO ATUALIZADA (f)=(d+e)	DESPESAS EMPENHADAS No Bimestre	Até o Bimestre	DESPESAS LIQUIDADAS No Bimestre	Até o Bimestre (g)	% (g/f)	SALDO LIQUIDAR (f-g)
DESPESAS (EXCETO INTRA-ORÇAMENTÁRIAS)(VIII)	**16.479.136,80**	**336.329,39**	**16.815.466,19**	**3.248.092,21**	**6.888.761,44**	**2.905.932,90**	**5.361.415,40**	**31,88**	**11.454.050,79**
DESPESAS CORRENTES	**14.175.376,56**	**754.837,39**	**14.930.213,95**	**2.624.648,70**	**6.007.936,78**	**2.674.015,42**	**5.067.260,36**	**33,94**	**9.862.953,59**
PESSOAL E ENCARGOS SOCIAIS	6.909.060,17	262.098,06	7.171.158,23	1.480.482,28	2.727.778,57	1.480.482,28	2.727.778,57	38,04	4.443.379,66
JUROS E ENCARGOS DA DÍVIDA	24.440,40	-	24.440,40	-	-	-	-	-	24.440,40
OUTRAS DESPESAS CORRENTES	7.241.875,99	492.739,33	7.734.615,32	1.144.166,42	3.280.158,21	1.193.533,14	2.339.481,79	30,25	5.395.133,53
DESPESAS DE CAPITAL	**2.120.160,24**	**-234.908,00**	**1.885.252,24**	**623.443,51**	**880.824,66**	**231.917,48**	**294.155,04**	**15,60**	**1.591.097,20**
INVESTIMENTOS	1.870.340,04	-234.908,00	1.635.432,04	585.822,38	791.216,92	194.296,35	204.547,30	12,51	1.430.884,74
AMORTIZAÇÃO DA DÍVIDA	249.820,20	-	249.820,20	37.621,13	89.607,74	37.621,13	89.607,74	35,87	160.212,46
RESERVA DE CONTINGÊNCIA	**183.600,00**	**-183.600,00**	-	-	-	-	-	-	-
DESPESAS (INTRA-ORÇAMENTÁRIAS)(IX)	-	-	-	-	-	-	-	-	-
SUBTOTAL DAS DESPESAS(X)(VIII+IX)	**16.479.136,80**	**336.329,39**	**16.815.466,19**	**3.248.092,21**	**6.888.761,44**	**2.905.932,90**	**5.361.415,40**	**31,88**	**11.454.050,79**
AMORTIZAÇÃO DA DÍVIDA/REFINANCIAMENTO (XI)	-	-	-	-	-	-	-	-	-
Amortização da Dívida Interna	-	-	-	-	-	-	-	-	-
Dívida Mobiliária	-	-	-	-	-	-	-	-	-
Outras Dívidas	-	-	-	-	-	-	-	-	-
Amortização da Dívida Externa	-	-	-	-	-	-	-	-	-
Dívida Mobiliária	-	-	-	-	-	-	-	-	-
Outras Dívidas	-	-	-	-	-	-	-	-	-
SUBTOTAL C/ REFINANCIAMENTO (XII)=(X+XI)	**16.479.136,80**	**336.329,39**	**16.815.466,19**	**3.248.092,21**	**6.888.761,44**	**2.905.932,90**	**5.361.415,40**	**31,88**	**11.454.050,79**
SUPERÁVIT(XIII)	-	-	-	-	-	-	**629.105,95**	-	-
TOTAL(XIV)=(XII+XIII)	**16.479.136,80**	**336.329,39**	**16.815.466,19**	**3.248.092,21**	**6.888.761,44**	**2.905.932,90**	**5.990.521,35**	**35,63**	**11.454.050,79**

Fonte:

José Pio de Oliveira
Prefeito Municipal

Sérgio Roberto Leite
Contabilista - CRC 1SP220941/O-9

Alcides Lourenço de Siqueira
Responsável pelo Controle Interno

Prefeitura Municipal de Areiopolis - SP
Relatório Resumido da Execução Orçamentária
Demonstrativo dos Restos a Pagar por Poder e Órgão
Orçamentos Fiscal e da Seguridade Social
Janeiro a Abril 2010/Bimestre Março-Abril

RREO - ANEXO IX(LRF, Art.53, inciso V) R$ 1,00

PODER/ÓRGÃO	RESTOS A PAGAR PROCESSADOS Inscritos: Em Exercícios Anteriores	Inscritos: Em 31 de dezembro de 2009	Cancelados	Pagos	A Pagar	RESTOS A PAGAR NÃO PROCESSADOS Inscritos: Em Exercícios Anteriores	Inscritos: Em 31 de dezembro de 2009	Cancelados	Pagos	A Pagar
RESTOS A PAGAR(EXCETO INTRA-ORÇAMENTÁRIOS)(I)										
EXECUTIVO										
PREFEITURA MUNICIPAL	245,78	797.662,20	-	589.629,93	208.278,05	18.250,00	133.234,19	-	86.094,08	65.390,11
SUBTOTAL	245,78	797.662,20	-	589.629,93	208.278,05	18.250,00	133.234,19	-	86.094,08	65.390,11
LEGISLATIVO										
CAMARA MUNICIPAL	-	-	-	-	-	-	-	-	-	-
SUBTOTAL	-	-	-	-	-	-	-	-	-	-
TOTAL(I)	245,78	797.662,20	-	589.629,93	208.278,05	18.250,00	133.234,19	-	86.094,08	65.390,11

FONTE:

José Pio de Oliveira
Prefeito Municipal

Sérgio Roberto Leite
Contabilista - CRC 1SP220941/O-9

Alcides Lourenço de Siqueira
Responsável pelo Controle Interno

Prefeitura Municipal de Areiopolis - SP
Relatório Resumido da Execução Orçamentária
Demonstrativo da Receita Corrente Líquida
Orçamentos Fiscal e da Seguridade Social
Maio/2009 a Abril/2010

RREO - ANEXO III(LRF, Art.53, inciso I) R$ 1,00

ESPECIFICAÇÃO	EVOLUÇÃO DA RECEITA REALIZADA NOS ÚLTIMOS 12 MESES: Maio/2009 Novembro/2009	Junho/2009 Dezembro/2009	Julho/2009 Janeiro/2010	Agosto/2009 Fevereiro/2010	Setembro/2009 Março/2010	Outubro/2009 Abril/2010	Total (Últimos 12 Meses)	Previsão Atualizada 2010
RECEITAS CORRENTES (I)	1.290.015,36	1.757.308,16	1.190.404,25	1.221.010,31	1.373.719,26	1.413.791,00		
	1.320.357,72	2.261.414,72	1.653.807,95	1.540.422,60	1.715.568,57	1.376.074,86	18.113.894,76	17.770.381,56
Receita Tributária	16.023,39	126.203,65	20.694,15	22.710,58	62.528,41	22.836,06		
	33.653,10	49.371,32	15.831,38	21.044,20	186.679,60	49.423,92	626.999,76	659.880,00
Outras Receitas Tributárias	16.023,39	126.203,65	20.694,15	22.710,58	62.528,41	22.836,06		
	33.653,10	49.371,32	15.831,38	21.044,20	186.679,60	49.423,92	626.999,76	659.880,00
RECEITA PATRIMONIAL	1.649,60	6.229,18	3.010,68	2.519,32	79.729,35	850,00		
	1.260,00	21.920,53	800,00	2.291,00	245,74	3.040,00	123.545,40	459.702,00
RECEITA DE SERVIÇOS	-	35.439,44	11.205,00	12.979,88	12.858,88	851,16		
	24.991,76	11.464,00	12.533,39	11.888,39	-	22.441,39	156.653,29	292.028,76
TRANSFERÊNCIAS CORRENTES	1.272.358,94	1.557.434,43	1.151.888,77	1.178.843,54	1.188.298,92	1.386.763,15		
	1.235.256,67	2.117.216,57	1.623.552,75	1.503.961,33	1.522.634,16	1.300.453,44	17.038.662,67	15.891.007,68
Outras Transferências Correntes	1.272.358,94	1.557.434,43	1.151.888,77	1.178.843,54	1.188.298,92	1.386.763,15		
	1.235.256,67	2.117.216,57	1.623.552,75	1.503.961,33	1.522.634,16	1.300.453,44	17.038.662,67	15.891.007,68
OUTRAS RECEITAS CORRENTES	-16,57	32.001,46	3.605,65	3.956,99	30.303,70	2.490,63		
	25.196,19	61.442,30	1.090,43	1.237,68	6.009,07	716,11	168.033,64	467.763,12
DEDUÇÕES (II)	147.926,44	120.661,69	114.258,73	129.002,07	145.489,60	135.804,84		
	130.635,36	195.877,66	170.826,41	161.548,22	144.302,46	141.791,98	1.738.125,46	1.763.640,00
Dedução de Receitas para Formação do FUNDEB	147.926,44	120.661,69	114.258,73	129.002,07	145.489,60	135.804,84		
	130.635,36	195.877,66	170.826,41	161.548,22	144.302,46	141.791,98	1.738.125,46	1.763.640,00
RECEITA CORRENTE LÍQUIDA (I-II)	1.142.088,92	1.636.646,47	1.076.145,52	1.092.008,24	1.228.229,66	1.277.986,16		
	1.189.722,36	2.065.537,06	1.482.981,54	1.378.874,38	1.571.266,11	1.234.282,88	16.375.769,30	16.006.741,56

José Pio de Oliveira
Prefeito Municipal

Sérgio Roberto Leite
Contabilista - CRC 1SP220941/O-9

Alcides Lourenço de Siqueira
Responsável pelo Controle Interno

Assine o Jornal O ECO - FONE: (14) 3269-3311

Prefeitura Municipal de Areiópolis

Prefeitura Municipal de Areiopolis-SP
Relatório Resumido da Execução Orçamentária
Demonstrativo das Receitas e Despesas Previdenciárias do Regime Próprio de Previdência dos Servidores
Orçamento da Seguridade Social
Janeiro a Abril 2010/Bimestre Março-Abril

RREO - Anexo V (LRF, Art. 53, inciso II) R$ 1,00

RECEITAS	PREVISÃO INICIAL	PREVISÃO ATUALIZADA	RECEITAS REALIZADAS No Bimestre	Até o Bimestre/ 2010	Até o Bimestre/ 2009
RECEITAS PREV.- RPPS (EXCETO INTRA-ORÇAMENTÁRIAS)(I)	-	-	-	-	-
RECEITAS CORRENTES	-	-	-	-	-
Receita de Contribuições dos Segurados	-	-	-	-	-
Pessoal Civil	-	-	-	-	-
Ativo	-	-	-	-	-
Inativo	-	-	-	-	-
Pensionista	-	-	-	-	-
Pessoal Militar					
Ativo					
Inativo					
Pensionista					
Outras Receitas de Contribuições	-	-	-	-	-
Receita Patrimonial	-	-	-	-	-
Receitas Imobiliárias	-	-	-	-	-
Receitas de Valores Mobiliários	-	-	-	-	-
Outras Receitas Patrimoniais	-	-	-	-	-
Receita de Serviços	-	-	-	-	-
Outras Receitas Correntes	-	-	-	-	-
Compensação Previdenciária do RGPS para o RPPS	-	-	-	-	-
Demais Receitas Correntes	-	-	-	-	-
RECEITAS DE CAPITAL	-	-	-	-	-
Alienação de Bens, Direitos e Ativos	-	-	-	-	-
Amortização de Empréstimos	-	-	-	-	-
Outras Receitas de Capital	-	-	-	-	-
(-)DEDUÇÕES DA RECEITA	-	-	-	-	-
RECEITAS PREVIDENCIÁRIAS - RPPS (INTRA-ORÇAMENTÁRIAS) (II)	-	-	-	-	-
TOTAL DAS RECEITAS PREVIDENCIÁRIAS - RPPS (III)=(I+II)	-	-	-	-	-

DESPESAS	DOTAÇÃO INICIAL	DOTAÇÃO ATUALIZADA	DESPESAS LIQUIDADAS No Bimestre	Até o Bimestre/ 2010	Até o Bimestre/ 2009
DESPESAS PREVIDENCIÁRIAS-RPPS (EXCETO INTRA-ORÇAMENTÁRIAS) (IV)	-	-	-	-	-
ADMINISTRAÇÃO	-	-	-	-	-
Despesas Correntes	-	-	-	-	-
Despesas de Capital	-	-	-	-	-
PREVIDÊNCIA	-	-	-	-	-
Pessoal Civil	-	-	-	-	-
Aposentadorias	-	-	-	-	-
Pensões	-	-	-	-	-
Outros Benefícios Previdenciários	-	-	-	-	-
Pessoal Militar					
Reformas					
Pensões					
Outros Benefícios Previdenciários					
Outras Despesas Previdenciárias	-	-	-	-	-
Compensação Previdenciária do RPPS para o RGPS	-	-	-	-	-
Demais Despesas Previdenciárias	-	-	-	-	-
DESPESAS PREVIDENCIÁRIAS - RPPS (INTRA-ORÇAMENTÁRIAS) (V)	-	-	-	-	-
TOTAL DAS DESPESAS PREVIDENCIÁRIAS-RPPS (VI)=(IV+V)	-	-	-	-	-
RESULTADO PREVIDENCIÁRIO (VII)=(III-VI)	-	-	-	-	-

APORTES DE RECURSOS PARA O REGIME PRÓPRIO DE PREVIDÊNCIA DO SERVIDOR	PREVISÃO INICIAL	PREVISÃO ATUALIZADA	RECEITAS REALIZADAS No Bimestre	Até o Bimestre/ 2010	Até o Bimestre/ 2009
TOTAL DOS APORTES PARA O RPPS			-	-	-
Plano Financeiro			-	-	-
Recursos para Cobertura de Insuficiências Financeiras			-	-	-
Recursos para Formação de Reserva			-	-	-
Outros Aportes para o RPPS			-	-	-
Plano Previdenciário			-	-	-
Recursos para Cobertura de Déficit Financeiro			-	-	-
Recursos para Cobertura de Déficit Atuarial			-	-	-
Outros Aportes para o RPPS			-	-	-

RESERVA ORÇAMENTÁRIA DO RPPS	PREVISÃO ORÇAMENTÁRIA
VALOR	-

BENS E DIREITOS DO RPPS	mar/10	PERÍODO DE REFERENCIA 2010	2009

RECEITAS INTRA-ORÇAMENTÁRIAS - RPPS	PREVISÃO INICIAL	PREVISÃO ATUALIZADA	RECEITAS REALIZADAS No Bimestre	Até o Bimestre/ 2010	Até o Bimestre/ 2009
RECEITAS CORRENTES (VIII)	-	-	-	-	-
Receita de Contribuições	-	-	-	-	-
Patronal	-	-	-	-	-
Pessoal Civil	-	-	-	-	-
Ativo	-	-	-	-	-
Inativo	-	-	-	-	-
Pensionista	-	-	-	-	-
Pessoal Militar					
Ativo					
Inativo					
Pensionista					
Para Cobertura de Déficit Atuarial	-	-	-	-	-
Em Regime de Débitos e Parcelamentos	-	-	-	-	-
Receita Patrimonial	-	-	-	-	-
Receita de Serviços	-	-	-	-	-
Outras Receitas Correntes	-	-	-	-	-
RECEITAS DE CAPITAL (IX)	-	-	-	-	-
Alienação de Bens	-	-	-	-	-
Amortização de Empréstimos	-	-	-	-	-
Outras Receitas de Capital	-	-	-	-	-
DEDUÇÕES DA RECEITA (X)	-	-	-	-	-
TOTAL DAS RECEITAS PREVIDENCIÁRIAS INTRA-ORÇAMENTÁRIAS (XI)=(VIII+IX-X)	-	-	-	-	-

DESPESAS INTRA-ORÇAMENTÁRIAS-RPPS	DOTAÇÃO INICIAL	DOTAÇÃO ATUALIZADA	DESPESAS LIQUIDADAS No Bimestre	Até o Bimestre/ 2010	Até o Bimestre/ 2009
ADMINISTRAÇÃO (XII)	-	-	-	-	-
Despesas Correntes	-	-	-	-	-
Despesas de Capital	-	-	-	-	-
TOTAL DAS DESPESAS PREVIDENCIÁRIAS INTRA-ORÇAMENTÁRIAS (XIII)=(XII)	-	-	-	-	-

FONTE:

José Pio de Oliveira – Prefeito Municipal
Sérgio Roberto Leite – Contabilista - CRC 1SP220941/O-9
Alcides Lourenço de Siqueira – Responsável pelo Controle Interno

Prefeitura Municipal de Areiopolis - SP
Relatório de Gestão Fiscal
Demonstrativo das Operações de Crédito
Orçamentos Fiscal e da Seguridade Social
Janeiro a Abril de 2010

RGF - ANEXO IV(LRF, art. 55, inciso I, alínea 'd' e inciso III alínea 'c') R$ 1,00

OPERAÇÕES DE CRÉDITO	VALOR REALIZADO No Quadrimestre de Referência	Até o Quadrimestre de Referência (a)
SUJEITAS AO LIMITE PARA FINS DE CONTRATAÇÃO (I)		
Mobiliária		
Interna	-	-
Externa	0	0
Contratual		
Interna		
Abertura de Crédito	-	-
Aquisição Financiada de Bens e Arrendamento Mercantil Financeiro		
Derivadas de PPP	-	-
Demais Aquisições Financiadas	-	-
Antecipação de Receita		
Pela Venda a Termo de Bens e Serviços	-	-
Demais Antecipações de Receita	-	-
Assunção, Reconhecimento e Confissão de Dívidas	-	-
Outras Operações de Crédito	-	-
Externa	0,00	0,00
NÃO SUJEITAS AO LIMITE PARA FINS DE CONTRATAÇÃO (II)		
Parcelamentos de Dívidas		
De Tributos	-	-
De Contribuições Sociais		
Previdenciárias	-	-
Demais Contribuições Sociais	-	-
Do FGTS	-	-
Melhoria da Administração de Receitas e da Gestão Fiscal, Financeira e Patrimonial	-	-
Programa de Iluminação Pública - RELUZ	-	-
Amparadas pelo Art. 9-N da Resolução Nº. 2.827/01, do CMN	-	-

APURAÇÃO DO CUMPRIMENTO DOS LIMITES	VALOR	%SOBRE A RCL
RECEITA CORRENTE LÍQUIDA - RCL	16.375.769,30	-
OPERAÇÕES VEDADAS (III)	-	-
TOTAL CONSIDERADO PARA FINS DA APURAÇÃO DO CUMPRIMENTO DO LIMITE (IV) = (Ia + III)	-	-
LIMITE GERAL DEFINIDO POR RESOLUÇÃO DO SENADO FEDERAL PARA AS OPERAÇÕES DE CRÉDITO INTERNAS E EXTERNAS	-	-
OPERAÇÕES DE CRÉDITO POR ANTECIPAÇÃO DA RECEITA ORÇAMENTÁRIA	-	-
LIMITE DEFINIDO POR RESOLUÇÃO DO SENADO FEDERAL PARA AS OPERAÇÕES DE CRÉDITO POR ANTECIPAÇÃO DA RECEITA ORÇAMENTÁRIA	-	-
TOTAL CONSIDERADO PARA CONTRATAÇÃO DE NOVAS OPERACÕES DE CRÉDITO (V)=(IV+IIa)	-	-

FONTE:

José Pio de Oliveira – Prefeito Municipal
Sérgio Roberto Leite – Contabilista - CRC 1SP220941/O-9
Alcides Lourenço de Siqueira – Responsável pelo Controle Interno

Prefeitura Municipal de Areiópolis

Prefeitura Municipal de Areiopolis - SP
Relatório de Gestão Fiscal
Demonstrativo dos Restos a Pagar
Orçamentos Fiscal e da Seguridade Social
Janeiro a Dezembro/2010

RGF - ANEXO VI(LRF, Art.55, inciso III, alínea 'b' R$ 1,00

ÓRGÃO	RESTOS A PAGAR INSCRITOS Liquidados e Não Pagos (Processados) De Exercícios Anteriores	Do Exercício	Empenhados e Não Liquidados (Não Processados) De Exercícios Anteriores	Do Exercício	EMPENHOS CANCELADOS NÃO INSCRITOS POR INSUFICIÊNCIA FINANCEIRA
EXECUTIVO					
PREFEITURA MUNICIPAL	209.955,59	1.160.276,99	63.020,00	1.388.285,91	-
SUBTOTAL	209.955,59	1.160.276,99	63.020,00	1.388.285,91	-
TOTAL	209.955,59	1.160.276,99	63.020,00	1.388.285,91	-

SUFICIÊNCIA ANTES DA INSCRIÇÃO EM RESTOS A PAGAR NÃO PROCESSADOS
(Apurado no Anexo V - Demonstrativo da Disponibilidade de Caixa) 938.669,09

FONTE:

José Pio de Oliveira – Prefeito Municipal
Sérgio Roberto Leite – Contabilista - CRC 1SP220941/O-9
Alcides Lourenço de Siqueira – Responsável pelo Controle Interno

SERVIÇO AUTÔNOMO DE ÁGUA E ESGOTOS DE LENÇÓIS PAULISTA

HOMOLOGAÇÃO E EXTRATO DE CONTRATO

SERVIÇO AUTÔNOMO DE ÁGUA E ESGOTOS DE LENÇÓIS PAULISTA

EXTRATO DO CONTRATO 06/2010 – PROCESSO 11/10 - CONTRATANTE: SAAE de Lençóis Paulista – CONTRATADO: WKL COMERCIAL DE BOMBAS E EQUIPAMENTOS LTDA. VALOR: R$ 14.250,00 – ASSINATURA: 13/05/2010 – OBJETO: SERVIÇOS, PEÇAS E MATERIAIS PARA REFORMA DA BOMBA SUBMERSÍVEL ABS MODELO AFP 1048 M230/2D SÉRIE 16824. – VIGÊNCIA: 12 meses – MODALIDADE: Carta Convite nº 04/2010.

HOMOLOGAÇÃO E EXTRATO DE CONTRATO

SERVIÇO AUTÔNOMO DE ÁGUA E ESGOTOS DE LENÇÓIS PAULISTA

EXTRATO DO CONTRATO 07/2010 – PROCESSO 12/10 - CONTRATANTE: SAAE de Lençóis Paulista – CONTRATADO: COMPAC MÁQUINAS E EQUIPAMENTOS LTDA. VALOR: R$ R$ 12.700,00 – ASSINATURA: 14/05/2010 – OBJETO: AQUISIÇÃO DE UM COMPACTADOR DE SOLO E UMA CORTADORA DE PISO E ASFALTO. – VIGÊNCIA: 02 meses – MODALIDADE: Carta Convite nº 05/2010.

Publicado no jornal O Eco, no dia 20 de maio de 2010. Na página A8. Valor da publicação R$ 44,49.

Prefeitura Municipal de Lençóis Paulista

PREFEITURA MUNICIPAL DE LENÇÓIS PAULISTA
Aviso de Licitação – Pregão nº 075/2010 – Processo nº 109/2010

Objeto: Registro de preços para serviços de sinalização viária horizontal. Tipo: Menor preço Recebimento das propostas e sessão de lances: 01 de junho de 2010 às 15:00 horas – O edital encontra-se disponível no site www.lencoispaulista.sp.gov.br – Informações: Praça das Palmeiras nº 55, Lençóis Paulista, Fone: 14-3269.7022/3269.7088, Fax 14-3263.0040. Lençóis Paulista, 19 de maio de 2010. JOSÉ DENILSON NOGUEIRA - Diretor de Suprimentos.

PREFEITURA MUNICIPAL DE LENÇÓIS PAULISTA
Aviso de Licitação – Pregão nº 076/2010 – Processo nº 110/2010

Objeto: Registro de preços para aquisição areia e diversos tipos de pedra britada. Tipo: Menor preço Recebimento das propostas e sessão de lances: 01 de junho de 2010 às 10:00 horas – O edital encontra-se disponível no site www.lencoispaulista.sp.gov.br – Informações: Praça das Palmeiras nº 55, Lençóis Paulista, Fone: 14-3269.7022/3269.7088, Fax 14-3263.0040. Lençóis Paulista, 19 de maio de 2010. JOSÉ DENILSON NOGUEIRA - Diretor de Suprimentos.

PREFEITURA MUNICIPAL DE LENÇÓIS PAULISTA
Aviso de Licitação – Pregão nº 074/2010 – Processo nº 108/2010

Objeto: Registro de preços para aquisição de placas de sinalização viária. Tipo: Menor preço Recebimento das propostas e sessão de lances: 01 de junho de 2010 às 14:00 horas – O edital encontra-se disponível no site www.lencoispaulista.sp.gov.br – Informações: Praça das Palmeiras nº 55, Lençóis Paulista, Fone: 14-3269.7022/3269.7088, Fax 14-3263.0040. Lençóis Paulista, 19 de maio de 2010. JOSÉ DENILSON NOGUEIRA - Diretor de Suprimentos.

PREFEITURA MUNICIPAL DE LENÇÓIS PAULISTA
AVISO DE LICITAÇÃO - Tomada de Preços nº 004/2010 - Processo nº 111/2010

Objeto: Contratação de empresa especializada para execução das obras de pavimentação asfáltica, guias e sarjetas, na LEP 060 Rodovia Juliano Lorenzetti – 2ª Fase. Tipo: menor preço – Encerramento: 07 de junho de 2010 às 14:00 horas – Cadastramento: poderá ser feito até às 17:00 horas do dia 02 de junho de 2010 – O edital encontra-se disponível no site www.lencoispaulista.sp.gov.br – Informações: Praça das Palmeiras nº 55, Lençóis Paulista, Fone: 14-3269.7022/3269.7088, Fax 14-3263.0040. Lençóis Paulista, 19 de maio de 2010. JOSÉ DENILSON NOGUEIRA - Diretor de Suprimentos.

PREFEITURA MUNICIPAL DE LENÇÓIS PAULISTA
SUSPENSÃO DE LICITAÇÃO
Pregão nº 068/2010 - Processo nº 102/2010

A Prefeitura Municipal de Lençóis Paulista torna público que a licitação de monitoramento eletrônico via rádio acima mencionada foi suspensa por tempo indeterminado. Informações: Setor de Licitações da Prefeitura, sito à Praça das Palmeiras, nº 55, Centro, Lençóis Paulista, Fone: 14-3269.7088/7022. Lençóis Paulista, 19 de maio de 2010. JOSÉ DENILSON NOGUEIRA - Diretor de Suprimentos.

PREFEITURA MUNICIPAL DE LENÇÓIS PAULISTA
Publicação de homologações de licitações e extratos de contratos, conforme artigo 61, parág. único da Lei Federal nº 8.666/93 e artigo 2º, inc. XX da Inst-TCU nº 028/99.

Republicado devido à publicação anterior (de 15/05/2010) conter incorreções

HOMOLOGAÇÃO DE LICITAÇÃO E EXTRATO DE CONTRATO
Ata de Registro de Preços nº 065/2010; DATA ASSINAT: 12/05/2010; CONTRATADO: Editora e Jornal Folha Popular Ltda - ME; CNPJ: 03.433.116/0001-02; OBJETO: registro de preços para serviços de divulgação e publicidade dos atos oficiais; VIGÊNCIA: 06 (seis) meses, MODALIDADE: PREGÃO n.° 066/2010; FUNDAMENTO: Lei Federal 10.520/02 e Decretos Executivos n° 326/2006 e 392/2005; DATA PUBLIC: 20/05/2010.

PREFEITURA MUNICIPAL DE LENÇÓIS PAULISTA
CLASSIFICAÇÃO FINAL PROCESSO SELETIVO Nº. 08/10

A Comissão Municipal de Serviço Civil INFORMA a classificação referente ao Processo Seletivo n.º 08/10 para o cargo de Farmacêutico – prova realizada em 15 de maio de 2010:

NOME DO CADIDATO	DOCUMENTO	PONTOS	CLAS.
LUCIANA LORENZETTI MORELLI	25.158.393-4	7,5	1
PRISCILA K. F. CARDOZO	43.455.064-4	7	2
NATÁLIA B. SIQUININELLI	45.304.127-9	7	3
LUCIANA PASCHOARELLI	22.513.848-7	6,5	4
CAMILA COSTA	30.142.289-8	6,5	5
MURILO BARREIRO COSTA	44.582.385-9	4	6
SÉRGIO JORDAN	19198596	AUSENTE	-
MARIA APARECIDA VENÂNCIO	17557722	AUSENTE	-

Lençóis Paulista, 17 de maio de 2.010.

Marcos Norabele
Presidente da Comissão Municipal de Serviço Civil

PREFEITURA MUNICIPAL DE LENÇÓIS PAULISTA
Silvia Maria Gasparotto, Diretora Administrativa da Prefeitura Municipal de Lençóis Paulista, Estado de São Paulo, usando das atribuições que lhe são conferidas por lei, e, em cumprimento ao disposto na alínea 'a' do artigo 59 da Lei Orgânica do Município, torna público os seguintes atos oficiais:
Lei 4072 de 18.05.2010.....Dá denominação ao próprio público municipal localizado no Parque Antártica-Praça da Juventude.
Lei 4073 de 18.05.2010..... Dá denominação à via pública localizada no Distrito de Alfredo Guedes-Rua Antonia Andreolli Boso.
Lei 4074 de 18.05.2010..... Autoriza celebrar convênio com a Legião Mirim de Lençóis Paulista e abrir crédito especial visando o repasse de recursos financeiros, a título de auxílio.
Decreto 141 de 7.05.2010..... Autoriza a emissão de Nota Dotação para ajuste de Fonte e Código de Aplicação.
Decreto 143 de 18.05.2010..... Abre, nos termos da Lei Municipal nº 4.074 de 18 de maio de 2010, crédito especial no valor de R$ 17.000,00 que tem por objeto a transferência de recursos financeiros, a título de auxílio, para a Legião Mirim de Lençóis Paulista..
Decreto 144 de 18.05.2010..... Altera dispositivo do Decreto Executivo nº 073 de 12.03.2010 – Companhia Agricola Luiz Zillo e Sobrinhos.
Portaria 1018 de 17.05.2010.....Exonera Lúcia Helena Miranda Aguiar do cargo de Agente de Saúde-pedido.
Portaria 1019 de 18.05.2010.....Nomeia Ana Lúcia Sanches para a função temporária de Professor de Educação Infantil II.
Portaria 1020 de 18.05.2010.....Nomeia Neide Maria Ribeiro de Farias para a função temporária de Professor Substituto de Ensino Fundamental II - Ciências Exatas.
Portaria 1021 de 18.05.2010.....Autoriza Cleuza de Fátima Ribeiro Spirandelli a utilizar o Ginásio de Esportes "Hiller João Capoani" (Toniquinho).

Lençóis Paulista, 19 de maio de 2010.
Silvia Maria Gasparotto
Diretora Administrativa

Publicado no jornal O Eco, no dia 20 de maio de 2010. Na página A8. Valor da publicação R$ 251,22.

SAÚDE

Inclusão agora!

Saúde Mental realiza 24ª edição do Dia da Luta Antimanicomial; inclusão na sociedade e quebra do preconceito são principais bandeiras da data

Vitor Godinho

Ao som do violão, pacientes do Hospital Dia fizeram festa para lembrar da Luta Antimanicomial

VITOR GODINHO

Bastou um dos pacientes do Hospital Dia pegar o violão para a festa começar. No ritmo da MPB e do sertanejo, os pacientes e profissionais cantaram e dançaram. O objetivo da festa foi marcar a 24ª edição do Dia da Luta Antimanicomial, realizada na terça-feira 11, no novo prédio do Hospital Dia. Antes, foi realizado um café da manhã com direito a oração e discurso.

Para a médica e coordenadora da Saúde Mental, Fátima Pereira, o evento é importante para acabar com o preconceito e o estigma a que muitas vezes o doente mental é submetido. "Eu acho que o principal objetivo do evento é marcar a luta contra os hospitais psiquiátricos que funcionavam no regime de internato e também para conscientizar a sociedade que o doente mental precisa ser incluso em todos os segmentos da vida social", explicou.

A médica lembrou que hoje não tem mais cabimento tratar o paciente mental como se tratava antigamente. "Como doente que é, ele precisa de tratamento e não ser apartado do convívio social", frisou.

Com o novo endereço, a Saúde Mental de Lençóis Paulista ganhou mais conforto o que, para a psiquiatra, mostra o reconhecimento do trabalho que é realizado há 24 anos. Ela lembrou que três lugares já abrigaram o serviço público. "Primeiro nós ficamos por oito anos com uma equipe mínima onde hoje funciona o Ambulatório de Especialidades. Depois ganhamos sede própria, onde permanecemos por 16 anos e aqui é uma nova fase que inauguramos. Além de podermos atender melhor nossos pacientes, o serviço ganhou um novo local para atendermos casos de emergência, para atender dependentes químicos", comentou.

Segundo ela, hoje a unidade de Saúde Mental tem capacidade para funcionar quase como um pronto-atendimento para casos de dependência. "Hoje temos estrutura de enfermagem para tratar adequadamente quem chegar com algum problema que precisa ser combatido imediatamente, o que é um grande avanço", disse.

Outra função do Dia da Luta Antimanicomial é também lembrar que essas pessoas precisam ser incluídas. "Eu gostaria de pedir para os empresários de Lençóis Paulista que deem oportunidade para o doente mental. No caso do dependente químico, a postura da empresa tem que ser encaminhar a pessoa para tratamento e não simplesmente dispensá-lo. Temos que pensar que cada um de nós como cidadãos temos uma responsabilidade social", destacou.

"Aqui hoje nós temos muitos casos de ex-dependentes químicos. Pessoas que se recuperaram e que conseguiram promoção na empresa. Isso porque elas procuraram ajuda, procuraram tratamento. Precisamos pensar que o caso das drogas é uma questão de saúde pública e todos temos um papel a desempenhar nesse caso. O empresário não dispensando essa pessoa, a família oferecendo carinho e o clube oferecendo espaço para essa pessoa", finaliza Fátima.

BAIRROS

Poça de água é alvo de reclamação de morador

Cristiano Paccola

Macedo mostra água parada; mau cheiro é um dos problemas

Uma poça de água na rua Itália, no Jardim das Nações, tem incomodado moradores que reclamam de mau cheiro e que o local serve de criadouro do mosquito da dengue. A reportagem do jornal **O ECO** passava pela rua e foi abordada pelo morador Ademar Macedo, que apontou o problema.

Macedo reclamou que a rua tem diversos pontos que ficam constantemente alagados. "Nós já reclamamos na Prefeitura, mas até agora os problemas não foram resolvidos", disse. Segundo ele, a Prefeitura chegou a fazer uma boca de lobo, mas ela ficou na parte alta da rua e a água não consegue escoar para o local.

"Eles vivem falando da dengue, pedindo para a gente tomar cuidado com o quintal e esse tipo de coisa eles não resolvem. Nós já reclamamos várias vezes e nada foi feito", disse.

SELEÇÃO DE OPORTUNIDADES DIVELPA
NA DIVELPA-PROESTE VOCÊ GANHA SEMPRE
E se correr, ganha até este Cheque Bônus.
FEIRÃO de 21 a 23 maio
Comp. Banco Agência C1 Conta C2 Cheque Nº C3 R$ # 500,00
Pague por este cheque a quantia de Quinhentos Reais
a Clientes Especiais
DIVELPA PROESTE CHEVROLET
Divelpa-Proeste Chevrolet
1- Vale bônus de R$800,00 em acessórios Chevrolet ou na negociação do veículo.
2- Bônus intransferível
CHEQUE BÔNUS
MERIVA
Meriva 2004 Flex
R$27.990, À VISTA
Na compra de um veículo*, ganhe bônus de 500,00, para usar na concessionária. *exceto veículos da linha 2010/2010.
Imagens meramente ilustrativas. Condições de financiamento em até 60 vezes válidas para veículos do estoque da concessionária, financiados na concessionária, não válidas para modalidade de venda direta de fábrica. As condições poderão ser alteradas sem prévio aviso se houver mudanças significativas no mercado financeiro. No ato da compra o cliente poderá optar usar o cheque bônus no valor de R$500,00 (quinhentos reais) em acessórios para o carro ou em desconto sobre o valor do carro. Para outros planos não especificados, informe-se em nossa concessionária. Financiamento sujeito a aprovação de crédito. Promoção válida de 8/5/2010 a 31/5/2010. Os veículos Chevrolet estão de acordo com o PROCONVE – Programa de Controle de Poluição do Ar por Veículos Automotores. Preserve a vida, Use cinto de segurança.
14 3269-1581
www.divelpa.com.br
DIVELPA PROESTE-LENÇÓIS PTA. CHEVROLET

Cartuchos e toners originais, remanufaturados e compatíveis.
Only Cartuchos
R. José do Patrocínio, 1015
F.: 14. 3263-0389
Lençóis Paulista

giro social

Para espantar o friozinho, nada melhor do que sair e se divertir. Veja quem passou pela Pizzaria Pramio, Cia da Esfiha e Toca do Pastel no fim de semana

ENGENHARIA
Eder José Furlan
Eng. Civil - CREA 060521-085-1
Fone/Fax:
(14) 3263-4744
(14) 3263-4106
Celular:
(14) 9772-7350
R. Pedro Natálio Lorenzetti, 838
sala 1 - Centro - Lençóis Paulista

Cíntia Fotografias

Carolian, Arthur e Eduardo, na Pizzaria Pramio

Cíntia Fotografias

Marcos, Bruno e Silvia

Cíntia Fotografias

Sheila e Vladimir

Cíntia Fotografias

Claudia e Fabricio

Cíntia Fotografias

Daiane e Juninho

Cíntia Fotografias

Ana Carola e Mirici, na Cia da Esfiha

Cíntia Fotografias

Ana e Denilson

Cíntia Fotografias

Eygla e Carlos

Cíntia Fotografias

Mil e Gleice

Cíntia Fotografias

Marlei e Luiz Carlos

Cíntia Fotografias

Guilherme e Carol

Cíntia Fotografias

Denilson e Sandra, na Toca do Pastel

Cíntia Fotografias

Victor, Caio e Leonardo

Cíntia Fotografias

Merce e Antonio Carlos

Drauzio
CENTRO DE RECUPERAÇÃO AUTOMOTIVO
Personalização, Polimento e Pinturas em Geral
Rua Piedade, 388 • Centro
Lençóis Paulista
(14) 3263 5511
9148 5243

Faça sua Festa!!!
DMP Produções
Locação de Salão, Som, Iluminação, Dj, Telão e uma Loja completa de acessórios para Festas e Eventos
Fones: 3264-2757 | 9711-1826

Cia.dastintas
Tintas em Promoção
cia.dastintas@terra.com.br
WANDA wanda é a cor!
Universo tintas
Polteo
Av. Brasil, 1396 Centro - Lençóis Pta
Nextel (14) 7834-9121 ID: 96*53862
(14) 3263-2230

GRÁFICA Centergraf Impressos
SUA MELHOR IMPRESSÃO ESTÁ AQUI!
Cartazes
Folders
Folhetos
Talonários
Cartões de Visitas
Rua Cel. Joaquim A. Martins 503 - Centro
Lençóis Paulista - SP
(14) 3263-0170
centergraf@lpnet.com.br

ROLAMAR AUTO PEÇAS
13 ANOS DE ESTRADAS
PRESTAMOS SERVIÇOS DE MANGUEIRA PRENSADA
em Lençóis Paulista:
Av. Pe. Salústio R. Machado, 1603
F.: (14) 3269-3500
Fax: 3263-3000
em Macatuba:
R. Antônio Alves Nunes, 16-81
F.: (14) 3298-2210
atendimento 24H

GIGA Print
CARTUCHOS E TONERS
Aceitamos os cartões VISA MasterCard
3263-2318
Rua XV de Novembro, 194
Centro - Lençóis Paulista

Gi biscuit
Rua Alexandre Raimundo Paccola, 345 - Pq. Rondon - Lençóis Paulista
Fone: 3263-5612 / 9739-3648

IMPRESSOS COMERCIAIS
E PROMOCIONAIS
IMPRESSÕES DIGITAIS
ARTE FINAL
graf-set IMPRESSOS
3264 3088
15 de Novembro, 53

Baú Presentes
Fotos e vídeo para casamentos, aniversários, batizados, etc.
Fotos 3x4 para documentos.
EM BREVE
Revelação de fotos
Av. 25 de Janeiro, 632 - Centro - Lençóis Paulista - F.: 3264-1894 / 9696-2773

SEU FUTURO COMEÇA AGORA: ATITUDE JÁ!
6º CONGRESSO JUVENIL
12 e 13 DE JUNHO
Local: Grêmio Recreativo Grupo Lwart
INSCREVA-SE NA SUA ESCOLA
DE 04/05 A 21/05
Jovens entre 14 e 20 anos
12/06 Sábado das 13h às 18h
13/06 Domingo das 8h30 às 18h30
MAIS INFORMAÇÕES: 3264-8888
www.projetolideres.com.br
REALIZAÇÃO:
Projeto Formação de Líderes
DEBATES • REFLEXÕES • AÇÕES

MACATUBA

Pela calçada

Câmara aprova obrigatoriedade para construção de calçada onde a Prefeitura levar asfalto; proprietários terão prazo de 90 dias para se adequar às novas regras

KÁTIA SARTORI

A Câmara de Macatuba aprovou, na sessão da última segunda-feira, projeto de lei que institui a exigência para a construção de calçada nas ruas em que a Prefeitura levar pavimentação. Terminada a colocação de asfalto, os proprietários terão 90 dias para construir a calçada ou poderão levar uma multa. O valor da multa não foi informado.

O projeto chegou em regime de urgência e acabou aprovado por unanimidade. Mas isso não quer dizer que não houve polêmica em torno do assunto. Havia resistência por parte de alguns parlamentares. O secretário Jurídico Clodoaldo Galli (PV) compareceu à Câmara para dar explicações do projeto. Antes de entrar para deliberação, o presidente Antonio Carlos Pedroso (PPS) interrompeu a sessão para ouvir a explanação de Ado Galli. A reunião aconteceu com portas fechadas.

Ado Galli explicou que os novos convênios firmados com o Governo Federal para implantação de asfalto em vias públicas exigem que sejam construídas as calçadas nos imóveis localizados nas vias que receberão o asfalto. A mesma explicação estava na exposição de motivos do projeto. A Prefeitura acaba de fechar convênio para levar asfalto às ruas do Jardim Planalto, daí a pressa para que o projeto fosse aprovado.

Antes da votação, o vereador Odair Álvares Funes (PT), o Sargento Funes, pediu para usar a tribuna e lembrou que a obrigatoriedade de construção de calçadas já estava prevista no Código de Conduta, aprovado na década de 70.

Os vereadores também aprovaram, em primeira votação, projeto de lei que estabelece as diretrizes a serem observadas na elaboração da lei orçamentária do município para 2011, e projeto que dispõe sobre a Lei de Diretrizes e Bases da Cultura e disciplina sobre a criação do Conselho Municipal de Cultura.

O vereador José Antonio Tavano (PMDB) e o secretário Clodoaldo Galli

PEDERNEIRAS

Feira das Nações segue hoje

A Feira das Nações segue hoje em Pederneiras com show da banda "O Início" e do grupo "Anjos de Resgate". As apresentações começam às 21h.

Amanhã, o pop rock toma conta do palco. Os primeiros a se apresentar serão os integrantes da banda UTI, seguido da banda Ara. Depois tem NX Zero, às 22h30.

A banda pederneirense "O Leão" fecha o circuito de apresentações hoje e comemora a oportunidade. O grupo é formado por Adriano Corcioli (bateria), Rodrigo Terruel (vocal), Nanau (baixo), Luiz Dario (guitarra), João Soares (percussão) e Rafa (teclado).

Fortemente influenciado pelo rock dos anos 70, 80 e 90, "O Leão" traz em seu repertório um rock eclético, com covers e releituras de músicas do Rappa, Barão Vermelho, Rita Lee, Engenheiros, Jota Quest, Legião Urbana, Raul Seixas, Skank, Ira!, Queen, Maroon 5, King of Lion, REM, The Outfield, Beatles, entre outros.

No sábado 20, as atrações são o cantor Gilmar Gomes e o grupo Pixote. Os cantores Erick e Bragato se apresentam no domingo, antes do show da dupla sertaneja Hugo Pena e Gabriel, que encerra a Feira das Nações.

Divulgação

Os pederneirenses de 'O Leão' são uma das atrações de amanhã

A PROMOÇÃO HAPPY HOUR
COM CHOPP ESTÁ DE VOLTA!
O Boteko
ITAIPAVA
ITAIPAVA
HAPPY HOUR
PROMOÇÃO DAS 18h ÀS 20h
MÚSICA AO VIVO
Hoje - 20 de maio
Acústico Leda (MPB)
Amanhã - 21 de maio
Acústico Caverna (MPB)
Sábado - 22 de maio
Som ao vivo!
Divina
TNT
ENERGY DRINK

QUEM verdadeiramente SOMOS.

Fotos: Aline Furlanetto e Reprodução

Frutos de um caminhão

Com a venda de um caminhão, em 1970, nasce a Borracharia Joaquim. A casa era dividida entre a família e o trabalho

Depois de seo Joaquim, filho Anísio e neto)) Thiago, continuaram com os negócios

Com apenas uma marreta nas mãos, Joaquim Borracheiro conseguiu fazer história em Lençóis Paulista

GABRIELA DONATTO
ESPECIAL PARA O ECO

Em uma rua sem muita estrutura, perto de sítios e terrenos vazios, nasceu a primeira borracharia de Lençóis Paulista. O local era pequeno, com 70 m², dividido em dois cômodos: um para o trabalho e o outro para a família de Joaquim de Oliveira e Souza, conhecido como Joaquim Borracheiro.

Tudo começou em 1970, depois que seo Joaquim perdeu o emprego e teve que vender um caminhão para pagar dívidas. "A situação não estava fácil para nossa família na época. Com o dinheiro do caminhão, meu pai pagou o que estava devendo. Como não sobrou muito, ele pediu dinheiro emprestado para um amigo e alugou uma casa na antiga rua Fernando Prestes", conta Anísio de Oliveira e Souza, filho de seo Joaquim.

Na residência, que era instalação de uma churrascaria que havia fechado, moravam Joaquim e sua mulher Tereza Alves Nunes e Souza, mais cinco filhos: Sérgio, Anísio, Luiz Carlos, Rivaldo e Adilson. Sem dinheiro e com apenas uma marreta, Joaquim iniciou seu negócio. "Eu comecei a ajudar meu pai com sete anos, meus irmãos também. Nós aprendemos tudo o que sabemos com o meu pai", afirma Anísio.

Joaquim Borracheiro não tinha medo de serviço e socorria quem precisasse a qualquer hora do dia ou da noite. Os caminhões canavieiros eram clientela fixa da borracharia.

Com dinheiro entrando em caixa, em 1977, o comerciante decidiu comprar uma sede para sua empresa. "Um amigo da família estava vendendo o sítio que tinha e meu pai resolveu comprar o pedaço de terra", lembra.

A construção foi acontecendo aos poucos, enquanto isso a família se mantinha na borracharia. Até que em 1989, o prédio, com 600 m², ficou pronto para a mudança. A estrutura que está localizada na avenida Papa João Paulo foi nomeada como Centro Automotivo BJ. "Era apenas uma parte do que é hoje. Passado mais um pouco de tempo, meu pai conseguiu comprar mais um pedaço do terreno. Hoje, possuímos um espaço de 2.100 m²", afirma Anísio. O terreno precisou ser ampliado, pois já não comportava o número de serviços. A oficina recebe diariamente mais de 70 clientes.

Hoje, o Centro Automotivo BJ se tornou referência em serviços em Lençóis Paulista

De pai para filhos e netos

Para satisfação de seo Joaquim, seus netos também decidiram se dedicar aos negócios. Thiago Victor de Oliveira e Souza conta que não gostava tanto de carros, mas que depois de fazer um curso de mecânica começou a ter mais interesse. Ele faz parte do quadro de funcionários do Centro Automotivo BJ há cinco anos. "Não foi meu pai quem pediu para eu vir ajudá-lo, eu mesmo tomei a iniciativa. É muito gratificante poder trabalhar com a família, por isso pretendo seguir nos negócios", garante Thiago.

Segundo ele, atualmente são poucas empresas que conseguem ser geridas apenas por familiares. "Meu avô conseguiu com que todos os filhos tivessem o seu lugar. Ele sempre batalhou pela família, foi muito feliz de fazer parte disso", conta.

Ao contrário do primo Thiago, Laís de Oliveira e Souza sempre gostou de carros. "Meu primeiro carro foi todo equipado. Sempre fui apaixonada por eles", afirma. Ela trabalha na empresa há seis anos e acredita que se avô foi muito corajoso na época. "Meus avós, meu pai e meus tios trabalharam duro para que a borracharia desse certo. Não foi fácil construir o que temos hoje, por isso nós damos muito valor", finaliza Laís.

Seo Joaquim em momento de confraternização com os filhos e netos

Tecnologia de ponta

Agora, a marreta de seo Joaquim ficou apenas na história. Máquinas alemãs são as encarregadas pelos serviços de balanceamento e alinhamento dos veículos. Algumas delas tiveram investimentos de R$ 53 mil. "Nós somos uma das poucas oficinas no Brasil com essa tecnologia. Todos os meses um técnico de São Paulo vem a Lençóis para fazer a aferição de nossas máquinas", garante Anísio.

Para utilizar essas ferramentas, a empresa conta com 15 colaboradores capacitados para resolver qualquer tipo de problema. O vendedor Laércio Donizeti Biasi é um deles. "Eu era cliente da oficina. Sempre gostei do serviço oferecido. Até que um dia eles me ofereceram um emprego e eu aceitei", conta o vendedor que tem 14 anos de empresa.

Segundo o funcionário, a oficina tem grande prestígio na cidade e oferece serviços para clientes novos e antigos. "É interessante ver um senhor de mais idade vir aqui e dizer que arrumou o pneu com seo Joaquim, depois afirmar que o filho agora vem na automotiva", relata.

Além de Lençóis, o Centro Automotivo BJ tem clientes por toda a região como, por exemplo, as cidades de Agudos, Areiópolis, Macatuba, Pederneiras e São Manuel.

O Centro Automotivo BJ é o única da cidade que consegue fazer o balanceamento simultâneo dos quatro pneus

Todas as máquinas da automotiva são importadas da Alemanha

Ferramenta garante alinhamento perfeito dos faróis

Cidadão Lençoense

A vida de seo Joaquim de Oliveira e Souza não foi nada fácil. Nascido em Macatuba, desde menino ele já se virava e fazia alguns bicos para ajudar a família. Já fez um pouco de tudo, lavou muitas garrafas, foi entregador, motorista e até vendedor. Apesar das tentativas, não foi em nenhuma dessas áreas que ele conseguiu se sair bem.

Aos 14 anos, desacreditado de obter melhores condições de vida em sua cidade natal, Joaquim decidiu se aventurar por Lençóis Paulista. Ele veio para a cidade de carona com o amigo Hélio Paccola, com quem trabalhou por muitos anos como motorista de caminhão.

Durante esse período, Joaquim começou a adquirir gosto pela estrada e pela boleia dos caminhões. Apesar da dedicação, por ironia do destino, na década de 70 ele se viu desempregado e com algumas dívidas para pagar. Num ato impulsivo, pela necessidade de dinheiro rápido, ele vendeu o caminhão que tinha conquistado durante o tempo de trabalho e decidiu abrir uma borracharia na própria casa em que morava com a mulher e os cinco filhos.

Desse beco sem saída, Joaquim conseguiu crescer e fazer história. Mostrando serviço de qualidade, ele ficou conhecido na cidade como Joaquim Borracheiro e hoje possui três empresas: Centro Automotivo BJ, Borracharia do Joaquim e Renovadora de Pneus BJ. Em 2003, a Câmara de Vereadores de Lençóis Paulista reconheceu o trabalho do comerciante e o condecorou como digno Cidadão Lençoense. "Não há uma pessoa na cidade que não conheça meu pai. Ele adotou Lençóis como sua terra natal, é uma cidade onde ele conseguiu estabilidade financeira e muitas amizades", finaliza o filho Anísio.

Hoje, com 72 anos, seo Joaquim descansa em casa. Mas segundo Anísio, o pai se sente orgulhoso ao ver que os filhos e netos continuaram sua história.

A borracharia cresceu com a cidade. Na época em que foi instalada, bairro não tinha muita estrutura

Seo Joaquim e a mulher Tereza Alves Nunes e Souza (falecida)

Perfil técnico

Nome da empresa: Centro Automotivo BJ

Fundador: Joaquim de Oliveira e Souza

Ano de fundação: 1970

Número de funcionários: 15

Serviço prestado: Especializada em manutenção de veículos

Localização: Avenida Papa João Paulo II, nº 30, centro

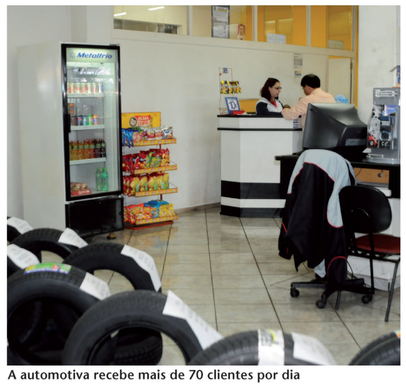

A automotiva recebe mais de 70 clientes por dia

EXPEDIENTE:

PROJETO: Moisés Rocha. ***APOIO:*** Agência Propagare. ***PROJETO GRÁFICO E TEXTOS:*** Aline Furlanetto.
EDIÇÃO E COORDENAÇÃO: Conceição Giglioli Carpanezi. ***COLABORAÇÃO:*** Cristiano Paccola, Logan Humberto Caversan, Manoel dos Santos Silva (Manezinho), Saulo Adriano e Vinicius Humberto de Castro.

PATROCÍNIO: frigol A Marca da Carne · LUTEPEL · GRUPO LWART · Zabet · zilor Energia e Alimentos

APOIO: PRO BEM PRO PATRIA LENÇÓIS PAULISTA CRESCENDO COM VOCÊ · DIRETORIA MUNICIPAL DE DESENVOLVIMENTO E GERAÇÃO DE EMPREGO E RENDA · propagare

ETE UMA NOVA REALIDADE COMEÇA AGORA

A ETE - Estação de Tratamento de Esgoto já é uma realidade em Lençóis Paulista. Agora, 100% do esgoto domiciliar e industrial de toda a cidade será tratado e devolvido para o Rio Lençóis nas mesmas condições em que a água foi captada na ETA - Estação de Tratamento de Água.

propaganda (14) 3264 9966

Estação elevatória

Lagoa de tratamento

Emissário

SAÚDE + QUALIDADE DE VIDA

RESPEITO AO MEIO AMBIENTE

VOCÊ TAMBÉM DEVE COLABORAR COM O TRATAMENTO

- Não direcione água da chuva para a rede de esgotos
- Não jogue óleo de cozinha, combustíveis, produtos químicos ou objetos sólidos na rede de esgotos

Para maiores informações sobre esta nova realidade do povo lençoense acesse nosso site

www.saaelp.sp.gov.br/esgoto02.php