



UM SENHOR JORNAL

• www.jornaloeco.com.br • mail: oeco@jornaloeco.com.br • comercial@jornaloeco.com.br • telefone central (14) 3269.3311 •

• LENÇÓIS PAULISTA, QUARTA-FEIRA, 24 DE FEVEREIRO DE 2016 • ANO 79 • EDIÇÃO Nº 7.483 •

RS 1,00

MACATUBA

Pai é acusado de abusar de duas filhas

Um homem de 38 anos foi preso na segunda-feira (22) em Macatuba, acusado de abuso sexual contra as duas filhas, a mais velha com 18 anos e a menor com 12. O crime foi descoberto depois que as vítimas contaram o problema ao avô e este procurou a polícia. A mais velha relatou ter sofrido os abusos entre os 10 e os 16 anos de idade e que hoje o mesmo estaria acontecendo com a irmã menor, que também já estaria sofrendo o abuso há 2 anos. Levado à Delegacia de Polícia, o acusado confessou os crimes e foi levado à cadeia pública de Barra Bonita. O homem ficou à disposição da Justiça.



FOTO: GABRIEL COCHU/ECO

SINAL FECHADO

Uma mulher que fugia de uma discussão para procurar ajuda para seu filho passou no sinal vermelho no cruzamento da Avenida 25 de Janeiro com a Rua Dr. Antonio Tedesco e bateu em um carro que passava pelo cruzamento. Com o impacto, a motociclista caiu ao solo e foi atendida pelo Resgate Integrado e pelo Corpo de Bombeiros. Após os primeiros socorros ela precisou ser levada à Unidade de Pronto Atendimento, para passar por outros exames.

PM evita 'rolê do cachorro loko' em Lençóis

Em ação preventiva, polícia abordou na rodovia mais de 100 motociclistas que seguiram para cidade; 11 motos foram apreendidas e 68 multas aplicadas

Na tarde de domingo (21), as Polícias Militar e Rodoviária realizaram uma operação para evitar problemas com motociclistas. Estava marcado o

"Rolê Cachorro Loko", um evento combinado e organizado no Facebook que concentra inúmeros motociclistas, que fazem uma espécie de passeata e, no

caminho, diversas manobras radicais. Cidadãos, preocupados, procuraram a polícia e pediram providências. A fiscalização das motos e revista dos par-

ticipantes, no ponto de concentração, abortou o evento. Onze motos foram apreendidas e 68 multas aplicadas. O comandante da 5ª Companhia da Polí-

cia Militar de Lençóis Paulista, capitão Juliano Xavier disse que o objetivo não é evitar que os eventos aconteçam, mas que eles ocorram com segurança. **A5**

PROFESSORES

Justiça suspende sindicato que atuava em Lençóis

A Justiça do Trabalho de Araquara (SP) suspendeu todas as atividades do Sindicato dos Professores das Escolas Públicas (Siproem) Intermunicipal. O Sindicato era de fora, mas atuava em Lençóis e chegou a recolher R\$ 31 mil em contribuição sindical. **A2**

AGUDOS

Prefeitura faz mutirão contra o Aedes aegypti

No último sábado, 20, Agudos fez um mutirão de combate ao mosquito Aedes Aegypti transmissor da dengue, zika vírus e chikungunya. A ação aconteceu no período da manhã no Parque Pampulha, no Jardim Nilce e Mário Campesato. **A4**

EDUCAÇÃO

Senai de Lençóis vai sediar etapa do campeonato São Paulo Skills



FOTO: ARQUIVO/ECO

Alunos de diversas áreas tecnológicas do Serviço Nacional de Aprendizagem Industrial (SENAI-SP) participarão, de 29 de fevereiro a 18 de março, da São Paulo Skills 2016. A novidade desta edição é que

as seletivas serão realizadas em 15 escolas da instituição instaladas em nove municípios, de acordo a vocação tecnológica de cada unidade. As cidades que sediarão o evento são: São Paulo, Osasco, São Bernardo do

Campo, São José dos Campos, São Carlos, Ribeirão Preto, Sertãozinho, Bauru e Lençóis Paulista. Vários alunos do Senai local vão contar com a torcida local para tentar se classificar para a próxima fase. **A2**

LEGISLATIVO

Câmara aprova isenções às vítimas da enchente

A Câmara Municipal de Lençóis Paulista aprovou na noite da segunda-feira (22), o projeto que autoriza o Executivo a conceder remissão (perdão) de créditos tributários e tarifas a imóveis atingidos pelas enchentes. Veja quais tributos serão perdoados de acordo com o projeto. **A4**

COPA LENÇÓIS

Rodada define confrontos das oitavas de final

A rodada de domingo (21) definiu os três últimos confrontos das oitavas de final da 10ª edição da Copa Lençóis de Futebol Amador. Na partida das 8h, Paulistano e Atlético Lençóis, que haviam empatado em 2 a 2 no jogo de ida, voltaram a empatar. Veja resultados. **A6**

ÍNDICE

Opinião Página A3
Política Página A4
Polícia Página A5
Esporte Página A6

Saúde Página A7
Social Página A8

TEMPO

QUARTA-FEIRA, 24/02
Sol. Pancadas de chuva a qualquer hora do dia e da noite. Muitas nuvens de manhã.
129°C
122°C UR 93%
48%

QUINTA-FEIRA, 25/02
Sol e aumento de nuvens de manhã. Pancadas de chuva à tarde e à noite.
132°C
123°C UR 88%
45%

EDITORIAL

O rolê do Cachorro Loko **A3**

TERCEIRA COLUNA

O trabalho da CEI da Enchente vai começar **A3**

Fechamento desta edição: **19h03**

Um Senhor Jornal, também no digital!
Acesse o novo site do ECO

www.jornaloeco.com.br



EDUCAÇÃO

Senai de Lençóis vai sediar etapa da São Paulo Skills

Durante o torneio, que ocorrerá em nove cidades-sede, 191 estudantes do SENAI-SP terão de comprovar conhecimento prático e teórico; evento acontece entre 29 de fevereiro e 18 de março

Da Redação

Alunos de diversas áreas tecnológicas do Serviço Nacional de Aprendizagem Industrial (SENAI-SP) participarão, de 29 de fevereiro a 18 de março, da São Paulo Skills 2016. A novidade desta edição é que as seletivas serão realizadas em 15 escolas da instituição instaladas em nove municípios, de acordo com a vocação tecnológica de cada unidade. As cidades que sediarão o evento são: São Paulo, Osasco, São Bernardo do Campo, São José dos Campos, São Carlos, Ribeirão

Preto, Sertãozinho, Bauru e Lençóis Paulista.

Na escola SENAI de Lençóis Paulista, entre os dias 29 de fevereiro e 4 de março, serão realizadas as provas das seguintes modalidades: Aplicação de Revestimentos Cerâmicos, Instalação Hidráulica e de Aquecimento, Construção em Alvenaria, Sistema de Drywall e Estucagem, Pintura Decorativa, Jardinagem e Paisagismo e Estruturas Metálicas.

Três alunos do SENAI de Lençóis Paulista disputarão duas provas na cidade: André Luiz Fernandes e Elias Antonio Pires



ESCOLHIDA – Unidade do Senai de Lençóis Paulista foi escolhida para sediar etapa da São Paulo Skills

FOTO: ARQUIVO/OECO

ALTA NA MESA

As principais hortaliças comercializadas nas centrais de abastecimento (Ceasas) no país tiveram alta nos preços em janeiro. O aumento foi constatado no 2º Boletim Prohort de Comercialização de Hortigranjeiros nas Ceasas em 2016, divulgado hoje (23) pela Companhia Nacional de Abastecimento (Conab). O tomate chegou a registrar alta de 84% e a cenoura de 65%.

Júnior (Jardinagem e Paisagismo) e Michel Cesar Ferraz (Estruturas Metálicas).

Além desses, outros 8 competidores distribuídos nas modalidades Polimecânica, Tornearia CNC, Robótica Móvel, Tecnologia Automotiva, Caldeiraria, Instrumentação e Controle de Processo e Manutenção Industrial estarão representando a Escola SENAI de Lençóis Paulista em provas que serão realizadas nos municípios de São Paulo e Sertãozinho.

Criado para promover e incentivar o ensino profissionalizante no país, o evento proporciona aos alunos a oportunidade de vivenciar situações semelhantes ao dia a dia da vida profissional.

O São Paulo Skills inclui provas teóricas e práticas. Os alunos testam suas soluções e buscam descobrir a maneira mais eficaz de realizar cada processo industrial. Neste ano, o evento tem a participação de 191 estudantes de 56 unidades do SENAI-SP, competindo em 45 modalidades.

Durante os dias de competi-

ção, os alunos recebem um projeto para ser interpretado. Depois, eles planejam a execução das tarefas, momento em que seus conhecimentos e habilidades são avaliados. Por fim, após se familiarizarem com os equipamentos, os competidores trabalham para entregar o produto final em um prazo máximo de 22 horas. Os vencedores de cada ocupação profissional serão definidos por uma comissão técnica e os três melhores trabalhos de cada modalidade receberão medalhas.

Os melhores colocados na etapa paulista garantem vaga para a competição nacional, que será realizada no final deste ano. O último desafio é o torneio internacional WorldSkills, que será realizado em 2017, em Abu Dhabi. Em sua última edição, realizada em São Paulo, o Brasil alcançou o primeiro lugar no ranking total de pontos da competição, com 11 ouros, dez pratas, sete bronzes e 18 certificados de excelência. Os jovens paulistas faturaram seis medalhas de ouro, quatro de prata e uma de bronze.

LIMINAR

Justiça do Trabalho suspende sindicato que atuava em Lençóis

Sindicato representava professores da rede estadual de ensino de Lençóis, Jaú, Avaré e outras 30 cidades do estado; Ministério Público diz que entidade não tinha atuação

Vitor Godinho

A Justiça do Trabalho de Araraquara (SP) suspendeu todas as atividades do Sindicato dos Professores das Escolas Públicas (Siproem) Intermunicipal. O pedido de liminar foi feito pelo Ministério Público do Trabalho (MPT), que alega que a entidade criada para representar professores de escolas municipais é um órgão "fantasma", "gerido por laranjas" e idealizado apenas para arrecadar contribuições de forma ilegal.

O sindicato tem abrangência na região, inclusive Lençóis Paulista, Jaú e Avaré, além de outras 30 cidades do estado de São Paulo. De acordo com o diretor de Recursos Humanos de Lençóis Paulista, Marcos Norabele, a cidade chegou a repassar R\$ 31 mil em março de 2015 ao sindicato em pagamento da contribuição sindical. "O sindicato apresentou toda a documentação necessária e

o pagamento da contribuição foi feito. Eu tenho aqui inclusive documento do próprio Ministério do Trabalho dizendo que, na época, o sindicato estava devidamente registrado no órgão", explicou.

O diretor explica ainda que o "possível golpe" não foi aplicado no município, mas sim no próprio Ministério do Trabalho. "O valor seria recolhido de qualquer forma. Até o ano passado a contribuição sindical dos professores era recolhida para o Sindicato dos Servidores Público de Lençóis Paulista. Mas com a criação do sindicato específico o recolhimento passa a ser para esse órgão, como acontece com outras categorias na prefeitura que recolhem para os sindicatos específicos", explica.

PROCESSO

A liminar da Justiça do Trabalho determina a suspensão imediata da arrecadação de quaisquer recursos financeiros

decorrentes de contribuição sindical compulsória, contribuições confederativa e assistencial, taxa negocial e mensalidade associativa em toda a base territorial do sindicato. Quanto membros da diretoria da entidade foram condenados a pagar R\$ 50 mil cada um, a título de dano moral coletivo.

Segundo investigação conduzida pelo MPT, os responsáveis pelo sindicato vinham praticando falsidade ideológica, informando endereço falso e utilizando "laranjas" como membros. Os professores, que deveriam ser beneficiados pela criação do sindicato, sequer participaram ou tiveram conhecimento de sua fundação.

Na ação, o MPT afirma que o sindicato, que abrange Carapicuíba, Jandira, Itapevi, Caieiras, Francisco Morato, Franco da Rocha, Andradina, Araraquara, Araras, Atibaia, Avaré, Barretos, Caçapava, Ca-

tanduva, Cubatão, Fernandópolis, Hortolândia, Itanhaém, Itapetininga, Itapeva, Jacaré, Jaú, Lençóis Paulista, Limeira, Lorena, Matão, Mongaguá, Ourinhos, Penápolis, Praia Grande, Taubaté e Tupã, não tem representatividade.

O inquérito civil foi instaurado depois que o MPT foi procurado pelo Sindicato dos Servidores Municipais de Araraquara (Sismar). Na denúncia, a entidade afirmou que o Siproem havia sido criado sem o conhecimento dos professores e entregou um abaixo-assinado listando centenas de docentes da cidade.

Diante da reclamação, o MPT passou a investigar o Siproem e afirma que encontrou diversas irregularidades, entre elas o fato de integrantes da diretoria não serem professores. O tesoureiro, por exemplo, era instalador-reparador de linhas telefônicas e havia sido office-boy do Siproem Barueri.



**ASSINADA A CONVENÇÃO
2015/2016 DOS COMERCIÁRIOS
DE LENÇÓIS PAULISTA**

Foi assinada a Convenção Coletiva de Trabalho com o Sindicato dos Empregados do Comércio de Botucatu, para o período de 1º de setembro de 2015 a 31 de agosto de 2016.

O índice de reajuste salarial é de 9,88%, incidente sobre os salários reajustados em 1º de setembro de 2014.

As eventuais diferenças salariais, relativas aos meses de setembro a dezembro de 2015, 13º salário, e janeiro de 2016, poderão ser pagas em até 05 parcelas, juntamente com as folhas de fevereiro, março, abril, maio e junho de 2016.

O texto integral da Convenção encontra-se disponível em nosso site: sincomercioBauru.com.br

Mais informações no Sincomercio Bauru: (14) 3223-9499 (sincomercio@sincomercioBauru.com.br) ou no Sincomercários de Botucatu: (14) 3811-6600 (secbtu@uol.com.br)

SinDigital www.sincomercioBauru.com.br



Projeto
Empresa amiga do

HNSP



Seja você também!

Investir na sociedade é bom para todos, inclusive para sua empresa.

Contamos com a força da sua empresa para melhorar a estrutura do nosso hospital e assim continuar com os atendimentos de qualidade prestados a toda a população de Lençóis Paulista e região. Faça parte do Projeto Empresa Amiga do Hospital Nossa Senhora da Piedade e tenha sua marca projetada para milhares de famílias através de nossas ações de marketing social e assim beneficiar toda a população. Seja nosso amigo! Conheça nossos projetos, acesse: www.hpiedade.com.br

Empresas Amigas:



Amigo Empresário, não fique de fora dessa! Ligue para a nossa Central de Doações e seja amigo do HNSP
Tatiana - (14) 3269-1039 | colabore@hpiedade.com.br | www.hpiedade.com.br

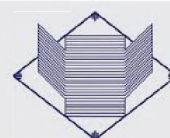

LAVA JATO

O publicitário João Santana, que encabeçou campanhas presidenciais petistas, e sua mulher Mônica Moura chegaram a São Paulo nesta terça-feira (23) às 9h21 e foram presos pela Polícia Federal. Eles seguiram para Curitiba por volta das 10h30 em um avião da PF, acompanhados pelo delegado da Lava Jato Eduardo Mauat.

CÂMARA

Aprovada a isenção de impostos e taxas às vítimas da enchente

Vereadores também aprovaram a isenção das tarifas de água e esgoto à Prefeitura e créditos especiais

Jair Aceituno

A Câmara Municipal de Lençóis Paulista aprovou na noite da segunda-feira (22), o projeto de lei nº 23/2016, que autoriza o Executivo a conceder remissão (perdão) de créditos tributários e tarifas a imóveis atingidos pelas enchentes do dia 13 de janeiro. O texto, de autoria da prefeita Bel Lorenzetti (PSDB) desobriga os proprietários dos imóveis sinistrados do pagamento do IPTU (Imposto Predial e Territorial Urbano). Taxa de Coleta de Lixo e Taxa de Bombeiros, relativas ao exercício de 2016. Também isenta as pessoas físicas e jurídicas estabelecidas nos imóveis do ISS Fixo (Imposto sobre Serviços) e das Taxas de Alvará, Horário Especial, Jogos e Licença e Funcionamento.

A isenção será concedida ex-offício (sem a necessidade de requerimento) a todos os atingidos pela cheia e aqueles que já tiverem pago algum desses débitos,



APROVADO – Emerson Coneglian votou favorável às isenções de tributos

terá direito à restituição, bastando requerer. No caso de imóveis locados ou emprestados, o benefício será concedido àquele que tem a obrigação de pagar o tributo, seja ele locador ou locatário.

O artigo 3º também autoriza o SAAE (Serviço Autônomo de Água e Esgotos) a conceder isenção da tarifa do fornecimento de água e esgoto referente ao consumo de janeiro. A prefeitura terá prazo de 30 dias, após sancionada a lei, para

regulamentar e tomar as providências nela contidas.

OUTROS PROJETOS

A Câmara também aprovou, em segunda discussão, o projeto nº 73/2015, que concede isenção das tarifas de água e esgoto à Prefeitura Municipal e demais órgãos do poder público municipal. Também foram aprovados os projetos que autorizam, a abertura de crédito especial para a despesas de construção do

Centro Dia do Idoso, no âmbito do Programa São Paulo Amigo do Idoso da Secretaria de Desenvolvimento Social; o crédito especial para execução do Projeto de Trabalho Social no Conjunto Habitacional Jardim Carolina, no âmbito do Programa Minha Casa Minha Vida; crédito especial para ocorrer com as despesas das obras de construção de Ginásio de Esportes, no âmbito do Programa Esporte e Lazer na Cidade; créditos especiais para a construção das creches nos bairros Jardim Grajaú e Maria Luiza IV; crédito especial para as obras do novo Terminal Rodoviário; crédito especial para ocorrer com as despesas das obras de ampliação da Unidade Básica de Saúde 'Dr. João Paccola Primo'; crédito especial para ocorrer com as despesas das obras de ampliação da unidade de Estratégia de Saúde da Família 'Dra. Irene Alcídia da Costa Andrade'; crédito especial para utilização do saldo de convênio celebrado com o Governo do Estado de São

Decreto cria a CEI da Enchente

Foi lido na sessão, o decreto legislativo nº 1/2016, que cria a CEI (Comissão Especial de Inquérito) apurar possíveis responsáveis pelos danos causados pela enchente que afetou o Município no mês de janeiro de 2016. São integrantes os vereadores Ailton Aparecido Tipó (PV), presidente; Jonadabe José de Souza (SD), relator; e Manoel dos Santos Silva (PSDB), o Manezinho, membro. De acordo com o estabelecido na Lei Orgânica do Município, o grupo tem 90 dias para apurar os fatos, produzir seu relatório e submetê-lo ao plenário da Câmara que, aprovando a matéria, encaminhará as providências decididas pelos vereadores.

Normalmente, a conclusão da CEI produz um relatório

que é encaminhado ao Ministério Público como subsídio para as apurações de ordem cível e criminal que a promotoria entenderem cabíveis. Também pode produzir recomendações ao Poder Executivo em relação a servidores ou agentes municipais que tenham cometido faltas no exercício de suas funções. Ainda pode gerar Comissão Processante caso apure faltas cometidas por detentores de mandato, passíveis de perdê-lo mediante cassação legislativa. Nos próximos dias começarão as oitivas das vítimas, de autoridades e servidores e agentes públicos e de proprietários rurais, inclusive dos donos de represas localizadas na área de drenagem do rio Lençóis, à montante do nosso município.

Paulo, referente a execução do Projeto de Modernização da Biblioteca Municipal Orígenes Lessa; crédito especial para ocorrer com as despesas das obras de construção de benfeitorias na Praça de Lazer 'Armelinda Paccola Cusin'; autoriza o Executivo a celebrar convênio com

a APAB - Associação de Pais e Amigos dos Excepcionais de Lençóis Paulista, visando o repasse de recursos financeiros provenientes do Fundo Estadual de Assistência Social e o repasse de recursos financeiros para execução do Programa de Proteção Social Especial.

Prefeitura Municipal de Macatuba

MUNICIPIO DE MACATUBA - PODER EXECUTIVO		CONAM	
ENTIDADE: PREFEITURA MUNICIPAL			
RELATORIO DE GESTAO FISCAL			
DEMONSTRATIVO SIMPLIFICADO DO RELATORIO DE GESTAO FISCAL - SEMESTRAL			
ORCAMENTOS FISCAL E DA SEGURIDADE SOCIAL			
Periodo de Referencia : JANEIRO a DEZEMBRO/2015 - 2o. SEMESTRE			
LRP, art. 48 - Anexo 6		R\$ 1,00	
DESPESA COM PESSOAL	VALOR	% SOBRE A RCL	
Despesa Total com Pessoal - DTP	21.794.391,99	43,91	
Limite Maximo (incisos I,II e III, art.20 da LRF) - < % >	26.799.240,90	54,00	
Limite Prudencial (unico, art. 22 da LRF) - < % >	25.459.278,85	51,30	
DIVIDA CONSOLIDADA	VALOR	% SOBRE A RCL	
Divida Consolidada Liquida	-2.285.305,38	-4,60	
Limite Definido por Resolucao do Senado Federal	59.553.868,66	120,00	
GARANTIAS DE VALORES	VALOR	% SOBRE A RCL	
Total das Garantias Concedidas	0,00	0,00	
Limite Definido por Resolucao do Senado Federal	10.918.209,25	22,00	
OPERACOES DE CREDITO	VALOR	% SOBRE A RCL	
Operacoes de Credito Internas e Externas	453.454,32	0,91	
Operacoes de Credito por Antecipacao da Receita	0,00	0,00	
Limite Definido p/ Senado Federal para Op. de Credito Externas e Internas	7.940.515,82	16,00	
Limite Definido p/ Senado Federal para Op. de Credito por Antec. da Receita	3.473.975,67	7,00	
RESTOS A PAGAR	INSCRICAO EM RESTOS A PAGAR NAO PROCESSADOS DO EXERCICIO	DISPONIBILIDADE DE CAIXA LIQUIDA (ANTES DA INSCRICAO EM RESTOS A PAGAR NAO PROCESSADOS DO EXERCICIO)	
Valor Total	1.296.748,04	1.532.034,49	

FONTE:CN-SIFPM - Sistema Integrado de Financas Publicas Municipais, Unidade responsavel- CONTABILIDADE
Data da emissao 19/FEV/2016 e hora de emissao 08:09

CONAM 3.0-2015

Prefeitura Municipal de Macatuba

MUNICIPIO DE MACATUBA - CONSOLIDADO		CONAM	
RELATORIO DE GESTAO FISCAL			
DEMONSTRATIVO SIMPLIFICADO DO RELATORIO DE GESTAO FISCAL - SEMESTRAL			
ORCAMENTOS FISCAL E DA SEGURIDADE SOCIAL			
Periodo de Referencia : JANEIRO a DEZEMBRO/2015 - 2o. SEMESTRE			
LRP, art. 48 - Anexo 6		R\$ 1,00	
DESPESA COM PESSOAL	VALOR	% SOBRE A RCL	
Despesa Total com Pessoal - DTP	23.245.270,24	46,83	
Limite Maximo (incisos I,II e III, art.20 da LRF) - < % >	26.799.240,90	54,00	
Limite Prudencial (unico, art. 22 da LRF) - < % >	25.459.278,85	51,30	
DIVIDA CONSOLIDADA	VALOR	% SOBRE A RCL	
Divida Consolidada Liquida	-2.289.898,77	-4,61	
Limite Definido por Resolucao do Senado Federal	59.553.868,66	120,00	
GARANTIAS DE VALORES	VALOR	% SOBRE A RCL	
Total das Garantias Concedidas	0,00	0,00	
Limite Definido por Resolucao do Senado Federal	10.918.209,25	22,00	
OPERACOES DE CREDITO	VALOR	% SOBRE A RCL	
Operacoes de Credito Internas e Externas	453.454,32	0,91	
Operacoes de Credito por Antecipacao da Receita	0,00	0,00	
Limite Definido p/ Senado Federal para Op. de Credito Externas e Internas	7.940.515,82	16,00	
Limite Definido p/ Senado Federal para Op. de Credito por Antec. da Receita	3.473.975,67	7,00	
RESTOS A PAGAR	INSCRICAO EM RESTOS A PAGAR NAO PROCESSADOS DO EXERCICIO	DISPONIBILIDADE DE CAIXA LIQUIDA (ANTES DA INSCRICAO EM RESTOS A PAGAR NAO PROCESSADOS DO EXERCICIO)	
Valor Total	1.299.601,09	1.517.537,70	

FONTE:CN-SIFPM - Sistema Integrado de Financas Publicas Municipais, Unidade responsavel- CONTABILIDADE
Data da emissao 15/FEV/2016 e hora de emissao 15:07

CONAM 3.0-2015

AGUDOS

Defesa Civil e Saúde fizeram mutirão contra o Aedes no Pampulha

Ação mobilizou agentes de saúde e voluntários contra o mosquito



ACÇÃO – Prefeitura de Agudos realizou ação de combate ao Aedes no sábado; inservíveis foram recolhidos

Da Redação

No último sábado, 20, a Secretaria de Saúde, através do Controle de Vetores, e a Defesa Civil de Agudos, fizeram um mutirão de combate ao mosquito Aedes Aegypti, transmissor da dengue, zika vírus e chikungunya. A ação aconteceu no período da manhã no Parque Pampulha, mas também abrangeu o Jardim Nilce e Mário Campesato.

A ação também contou com a participação de representantes de grupos de serviço e da Comitativa 100 Destino, que participou voluntariamente da mobiliza-

ção. Os voluntários e agentes, recolheram materiais descartados pelos moradores e conscientizaram sobre os riscos causados pelo mosquito. A Polícia Militar e o Corpo de Bombeiros também participaram do mutirão.

O prefeito Everton Octaviani (PMDB), agradeceu e parabenizou as equipes pela mobilização. "Quero agradecer a cada um que participou desta ação e já convidar mais voluntários para os próximos mutirões que virão. Combater o mosquito é dever de todos, e é de extrema importância que estejamos unidos nesta batalha", disse. (com assessoria de comunicação)

Polícia

PREVENÇÃO

PM apreende 11 motos em operação

A operação aconteceu em conjunto com a Polícia Rodoviária e teve, ainda, uma prisão por receptação

Gabriel Cochi

Na tarde de domingo (21), a Polícia Militar de Lençóis Paulista, em conjunto com a Polícia Militar Rodoviária realizou uma operação para evitar problemas com motociclistas. Na ocasião estava marcado o "Rolê Cachorro Loko", um evento combinado e organizado no Facebook que concentra inúmeros motociclistas, que fazem uma espécie de passeata e, no caminho, diversas manobras radicais.

A Polícia Militar foi procurada por alguns cidadãos, avisando que nas redes sociais estaria sendo organizado o "Rolê Cachorro Loko". Segundo o comandante da 5ª Companhia da Polícia Militar de Lençóis Paulista, Juliano Francisco Antonio Xavier, alguns parentes de

participantes do evento entraram em contato com a polícia pedindo para que as equipes controlassem os motociclistas, até pela segurança deles.

"Pelo tom das publicações na página do Facebook, o Sargento Azevedo estabeleceu um contato com o Sargento Sá e o Sargento Amorim, da Polícia Rodoviária, e eles organizaram uma operação. Os policiais de Lençóis aguardaram na entrada da cidade, local onde estava sendo combinada a saída do encontro para fazer a fiscalização das motocicletas", explicou o Comandante.

O primeiro grupo que chegou tinha cerca de 50 motocicletas, foi então realizado o cerco ao posto de combustíveis onde elas estavam paradas para fazer a abordagem. Alguns motociclistas conseguiram retornar sentido a Bauru antes da fiscalização, porém a Polícia Rodoviária tinha uma equipe à espera antes da praça do pedágio, próximo à entrada de Borebi e conseguiu fiscalizar os motociclistas que passaram por lá também.

OPERAÇÃO EM NÚMEROS

No total, foram 111 motoci-



AVISTOU – Polícia Militar faz ação preventiva e evita "Rolê do Cachorro Loko" em Lençóis

cletas vistoriadas, 122 buscas pessoais entre motociclistas e passageiros (inclusive menores), 68 autuações, 11 veículos recolhidos ao pátio Três Colinas, 1 boletim de ocorrência por direção perigosa e uma prisão em flagrante por receptação. Nesse caso, segundo a polícia, foi constatado que a

motocicleta estava com a numeração do chassi avariada. O motociclista foi conduzido à delegacia, onde foi estabelecida fiança, que foi paga e ele foi liberado. A operação começou às 14h na entrada de Lençóis e acabou próximo ao pedágio às 18h, no total, foram 4 horas de operação.

MAIS OPERAÇÃO

O capitão diz que a PM acompanha as redes sociais quando estes eventos são organizados e tem facilidade em coibir por ter apoio do Ministério Público. "A intenção da PM não é inibir a realização de eventos, mas agir preventivamente no sentido de garantir que eles sejam realiza-

dos dentro dos parâmetros mínimos de salubridade e organização, em benefício da segurança dos próprios participantes", diz o capitão, que finaliza afirmando que a polícia está disposta a dar suporte aos organizadores de eventos desde que sigam a legislação para que seja garantida a segurança para seu sucesso.

ACIDENTE

Pajero capota em acidente na Padre Salústio

Segundo Polícia Militar, um corsa teria cortado a frente da Pajero que bateu e capotou; ninguém ficou ferido

Da Redação

A Polícia Militar de Lençóis Paulista registrou um acidente no sábado (20), no cruzamento da rua Ignácio Anselmo com a avenida Padre Salústio Rodrigues Machado.

Segundo a PM, por volta das 11h um corsa que seguia

pela Ignácio Anselmo atravessou a avenida. Uma Pajero que vinha pela Padre Salústio não conseguiu frear e acabou atingindo a lateral do corsa. Com o impacto e o movimento brusco para tentar desviar o veículo capotou e acabou atravessado na avenida.

Apesar da gravidade do acidente, ninguém ficou ferido.



SUSTO - Pajero capotou após bater em Corsa que cruzou a Padre Salústio

RAIVA

Mais de 400 animais são imunizados no primeiro dia da campanha de vacinação

Vacinação continua até o dia 19 de março; todo sábado uma região da cidade

Da Redação

No último sábado (20), na Estratégia de Saúde da Família do Jardim do Caju, equipes da Diretoria de Saúde deram início à campanha de vacinação antirrábica em Lençóis Paulista. De acordo com o balanço divulgado na segunda-feira (22), 408 foram imunizados no primeiro dia (354 cães e 54 gatos).

A campanha contra a raiva segue até o dia 19 de março, sempre aos sábados. O próximo ponto de vacinação, no dia 27 de fevereiro, é a ESF "Antonio Benedetti", no Jardim Monte Azul. O atendimento será das 8h às 17h. A população de cães e gatos de Lençóis Paulista é estimada em cerca de 18 mil animais. A meta é vacinar grande parte destes animais.

Alguns cuidados devem ser

tomados pelos donos na hora de levar seus animais para vacinar. É importante que isso seja feito apenas por adultos. Sempre com os cães na coleira e, no casos das raças consideradas mais agressivas, como pit bull e rottweiler, também com focinheira. Quanto aos gatos, recomenda-se que sejam embrulhados em uma toalha, colocados em gaiolas ou até mesmo uma caixa de papelão com furos para permitir a entrada de ar.

DATAS DA CAMPANHA

ESF Monte Azul
27 de fevereiro, das 8h às 17h

Centro Comunitário da Cecap
5 de março, das 8h às 17h

ESF Júlio Ferrari
12 de março, das 8h às 12h e das 13h às 17h

ESF Cruzeiro
19 de março, das 8h às 17h

AÇÃO

Motociclista foge de abordagem policial

A equipe da ROCAM acompanhou o suspeito por diversos bairros até conseguir a abordagem



APREENDIDO - Rádios comunicadores estavam na casa do homem no Primavera

Gabriel Cochi

Durante tentativa de abordagem da equipe da ROCAM formada pelo cabo Alison e pelo soldado Babine, no Parque Rondon, em Lençóis Paulista, um homem fugiu com uma motocicleta Titan e foi perseguido pelos bairros Rondon, Núcleo, Cruzeiro, Alvorada, Contente e Repke, sendo abordado no Jd. Primavera.

A equipe, então, entrou na casa do homem para

procurar algo ilícito, porém só encontrou dois rádios comunicadores e uma moto com a numeração do chassi raspada.

A ocorrência foi encaminhada à Delegacia de Polícia, onde a motocicleta utilizada na fuga foi recolhida ao Pátio Três Colinas, o veículo com a numeração raspada e os comunicadores ficaram apreendidos na delegacia. Já o homem foi liberado e responderá a inquérito policial.

Saúde

IMUNIZAÇÃO

SP faz teste final da 1ª vacina brasileira contra dengue

Última fase dos estudos clínicos promovidos pelo Instituto Butantan tem início no Hospital das Clínicas da Faculdade de Medicina da USP; pesquisa envolverá 17 mil participantes em todo o Brasil

Da Redação

O Estado de São Paulo, por meio do Instituto Butantan e da Secretaria de Estado da Saúde, iniciou nesta segunda-feira (22), a terceira e última fase de testes clínicos da primeira vacina brasileira contra a dengue. O Butantan é um dos maiores centros de pesquisas biomédicas do mundo.

Os estudos começam com 1,2 mil voluntários recrutados pelo Hospital das Clínicas da Faculdade de Medicina da USP, maior complexo hospitalar da América Latina e um dos 14 centros credenciados pelo Butantan para a realização dos testes, que envolverão 17 mil participantes em todo o Brasil.

Os voluntários do HC entraram em contato diretamente com o hospital ou deixaram seus dados no Serviço de Atendimento ao Cidadão do Butantan, autorizando que eles fossem repassados ao centro de pesquisas do complexo hospitalar. Eles têm entre 2 e 59 anos de idade e residem em diferentes localidades da capital paulista e da região metropolitana da Grande São Paulo.

Neste primeiro dia, 10 pessoas serão vacinadas. Na capital paulista, o cadastro de interessados em participar do estudo passa de dois mil. Podem ser voluntários do estudo pessoas que estejam saudáveis, que já tiveram ou não dengue em algum momento da vida e que se enquadrem em três faixas-etárias: 2 a 6 anos, 7 a 17 anos e 18 a 59 anos. Interessados também podem procurar o SAC do Butantan pelo e-mail sac@butantan.gov.br.

Os participantes serão acompanhados por um período de cinco anos para verificar a duração da proteção oferecida pela vacina. O acompanhamento será feito por meio de visitas programadas para coleta de amostras, além de contatos tele-



FOTO: DIVULGAÇÃO

RETA FINAL – Laboratório inicia teste final de vacina contra dengue

fônicos e mensagens por celular.

A vacina do Butantan, desenvolvida em parceria com o National Institutes of Health (EUA), tem potencial para proteger contra os quatro vírus da dengue com uma única dose e é produzida com os vírus vivos, mas geneticamente atenuados, isto é, enfraquecidos. Com os vírus vivos, a resposta imunológica tende a ser mais forte, mas como estão enfraquecidos, eles não têm potencial para provocar a doença.

Além do HC, a Santa Casa de Misericórdia de São Paulo, na capital paulista, também foi credenciada pelo Butantan para a realização dos testes da fase 3. Nos outros 12 centros, o cronograma de vacinação deverá ser divulgado em breve.

A pesquisa também será conduzida em Manaus (AM), Porto Velho (RO), Boa Vista (RR), Aracaju (SE), Recife (PE), Fortaleza (CE), Brasília (DF), Cuiabá (MT), Campo Grande (MS), Belo Horizonte (MG), São José do Rio Preto (SP) e Porto Alegre (RS).

Nesta última etapa da pesquisa, os estudos visam comprovar a eficácia da vacina. Do total de voluntários, 2/3 receberão a vacina e 1/3 receberá placebo, uma substância com as mesmas características da vacina, mas sem os vírus, ou seja, sem efeito. Nem a equipe médica e nem o participante saberá

se foi aplicada a vacina ou o placebo. O objetivo é descobrir, mais à frente, a partir de exames coletados dos voluntários, se quem tomou a vacina ficou protegido e se quem tomou o placebo contraiu a doença.

A estimativa do Instituto é que todos os participantes estejam vacinados dentro de um ano. Os resultados da pesquisa dependem de como será a circulação do vírus, mas o Butantan acredita ser possível ter a vacina disponível para registro até 2018.

Ao todo, a vacina já foi testada em 900 pessoas: 600 na primeira fase de testes clínicos, realizada nos EUA pelo NIH, e 300 na segunda etapa, realizada na cidade de São Paulo pela Faculdade de Medicina da USP, parceira do Butantan. Os dados disponíveis até agora das duas primeiras fases indicam que a vacina é segura, induz o organismo a produzir anticorpos de maneira equilibrada contra os quatro vírus da dengue e é potencialmente eficaz.

“Todos os estudos até aqui apontam que a vacina é segura e que ela estimula o organismo a produzir anticorpos de maneira equilibrada contra os quatro vírus da dengue. Os brasileiros estão sensibilizados quanto ao tema e acreditamos que isso fará com que os ensaios clínicos tenham boa adesão”, explica o diretor do Instituto Butantan, Jorge Kalil.

VACINA ZIKA

O Ministério da Saúde anunciou no dia 11 o primeiro acordo internacional para desenvolvimento de vacina contra o vírus Zika. A pesquisa será realizada conjuntamente pelo governo brasileiro e a Universidade do Texas Medical Branch dos Estados Unidos. Para isso, serão disponibilizados pelo governo brasileiro US\$ 1,9 milhão nos próximos cinco anos.

MultiFórmulas
Saúde e beleza, excelência em...

manipulação

Rua XV de Novembro, 675 - Tel.: 4105-0430
(em frente ao Banco Bradesco)

PameLab
Laboratório de Análises Clínicas

**-EXAMES LABORATORIAIS
-HORMONAIS
-DNA
-ATENDEMOS CONVÊNIOS E PARTICULARES**

ATENDIMENTO A PARTIR DA 06:30 DA MANHÃ
Rua Piedade, 630 - Centro / (14) 3264-3828

Odontologia
Dra. Elizandra P. M. de Almeida
Cirurgiã - Dentista CROSP 82240

Cirurgiã - Dentista da FOB - USP Bauru
Mestrado em Biologia Oral
Especialização em implantodontia

Odontologia Estética → Cirurgia e extração dentária
Implantes e Periodontia → Próteses e Reabilitação Oral

Rua: XV de Novembro, 246 - Centro - Fone: 3263-2255

ODONTOLOGIA

Ortodontista **Dra. Milena Sanches Trecenti**
CROSP: 75.867 Tel: 3264-5417

Odontopediatra **Dra. Luciana M. S. Cortez**
CROSP: 65.075 Tel: 3264-6600

Rua Piedade, 465 - Centro - Lençóis Paulista - SP

Clínica de Olhos
Dr. Daniel Ramos Parente
Médico Oftalmologista - CRM 71.849

Tel: (14) 3263-2833 / 9.9802-7554
Av. 9 de Julho, 467 - Centro - CEP 18.680-120 - Lençóis Paulista
E-mail: btparent@superig.com.br - www.danielparente.com.br

Rede Sorriso
CLÍNICA ODONTOLÓGICA cro: 13170

INFORME
Informamos aos nossos amigos e clientes que estamos atendendo em novo endereço!

(14) 3263.4123 - Informações
(14) 99845.3348

RUA GERALDO PEREIRA DE BARROS, Nº 962
CENTRO, LENÇÓIS PAULISTA

Você merece o melhor, nós temos o melhor para você!

CRÍOLIPÓLISE
a máquina que congela a gordura!

Experimente você também!

É possível perder de 20% a 25% da gordura localizada na região tratada na primeira sessão!

Sem dor • Não invasivo • Sem corte

Cristiana B. Ferarrezzi - Fisioterapeuta CREFITO: 81477-F
(14) 3264-3830 / (14) 9 9785-4884 / (14) 98210-1260
R. Angelina Montali Nelli, 308 - Jd. Nelli - Lençóis Pta.

Ministério da Saúde investe R\$ 100 milhões na última fase da vacina

O ministro da Saúde, Marcelo Castro, assinou nesta segunda-feira (22), em São Paulo (SP), o contrato com o Instituto Butantan para financiamento da terceira e última fase da pesquisa clínica para a vacina da dengue. No total, o Ministério da Saúde investirá R\$ 100 milhões nos próximos

dois anos para o desenvolvimento do estudo. O Instituto iniciou nesta segunda-feira, no Hospital das Clínicas, a vacinação de um grupo de voluntários para dengue.

Ao todo, a previsão é um investimento de R\$ 300 milhões do governo federal para os estudos do Butantan. Além dos re-

ursos do Ministério da Saúde, estão sendo analisados outros R\$ 100 milhões do Ministério da Ciência, Tecnologia e Inovação, por meio de um contrato da FINEP (Financiadora de Estudos e Projetos), e R\$ 100 milhões do Banco Nacional do Desenvolvimento (BNDES).

“O investimento é um compromisso do governo federal

com o desenvolvimento de novas tecnologias contra Aedes aegypti e as doenças transmitidas por esse mosquito. A pesquisa do Butantan é promissora contra a dengue e pode nos auxiliar na busca de soluções contra o vírus Zika”, afirma o ministro da Saúde, Marcelo Castro.

Dr. Sergio Pelegrini Marun

CLÍNICA - LENTES DE CONTATO
CRM 14.984 - CIC 303583458-04

Ex-docente do curso de especialização em oftalmologia do Hospital Central da Santa Casa de Misericórdia de S. Paulo

RUA PIEDADE, 183 - LENÇÓIS PAULISTA
sergiomarun@unimedlp.com.br | Tel: (14) 3263-0084 e 3264-6362

DR. CARLOS AUGUSTO HUEB
Médico psiquiatra | CRM/SP 138776
Associação Brasileira de Psiquiatria (10971)

(14) 3264 1537 | 3263 0921 | 3263 9995 | 3264 2304 | 99828 1215

Rua Treze de Maio, 482 - Centro - 18682 047 - Lençóis Paulista/SP
Clínica GAME (grupo de assistência médica especializada)

PsiquiatraCarlosAugustoHueb
www.drCarlosAugustoHueb.com.br



DUPLA
Tiago Pescara e Vande Garcia na Queima do Alho

GRÁFICA Centergraf
SUA MELHOR IMPRESSÃO ESTÁ AQUI!

Cartazes
Folders
Folhetos
Talonários
Cartões de Visitas

Lençóis Paulista
(14) 3263-0170
centergraf@ipnet.com.br

BOLÃO
LANCHES

Refrigerantes | Sucos | Cervejas

DISK- ENTREGA
3264-8399

Av. Pe. Salústio com
Ignácio Anselmo
Lençóis Paulista

O ECO
UM SENHOR JORNAL

Um Senhor Jornal
também no digital!

Acesse o novo
site do ECO
jornaloeco.com.br



FOTO: DIVULGAÇÃO

DOSE DUPLA - A última semana foi de comemorações no Executivo de Lençóis. A prefeita Bel Lorenzetti assoprou as velinhas no último sábado, 20. Ela recebeu os parabéns do esposo João Carlos e dos filhos João Rafael, José Arthur, Silvia Amélia, netos, dos amigos e familiares. Ontem, foi a vez do vice-prefeito, José Antonio Marise comemorar mais um ano. Ele recebeu os parabéns da esposa Joana, dos filhos Henrique, Vitor, Larissa, Letícia, netos dos familiares e amigos. Parabéns, saúde e paz aos aniversariantes.

NEGÓCIOS



FOTO: EVERTON CARPANEZ/VECO

BORRACHARIA DO TIÃO

Borracharia e conserto em geral com plantão aos sábados e domingos. A empresa fica na rua Palmiro Diegoli, 129, no Jardim Primavera. Para solicitar um conserto ligue 3264 8827. Na foto, Tião Borracheiro.



FOTO: DIEGO PHOTO STUDIO

giro Social

- 1 Casamento de Camila e Renan. Felicidades!
- 2 Micheli e Paccola com a família na Praia Grande.
- 3 Ensaio gestante, Janaina e Pedro, que venha o Davi.
- 4 Heitor, 6 meses
- 5 A bela Family aniversariou dia 16. Parabéns!
- 6 Cristiane Oliveira aniversariou domingo dia 21. Felicidades!



FOTO: ARQUIVO PESSOAL



FOTO: DIEGO PHOTO STUDIO



FOTO: STUDIO A



FOTO: ARQUIVO PESSOAL



FOTO: ARQUIVO PESSOAL

BEBÊS

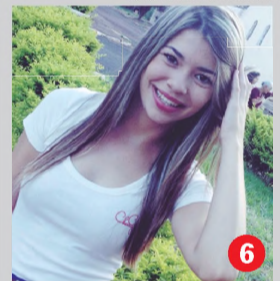

FOTO: LAURO STUDIO PHOTO

• Caio César, 5 meses



FOTO: LAURO STUDIO PHOTO

• Emanuele, 6 meses junto com os pais Érica e Luís Paulo



FOTO: LAURO STUDIO PHOTO

• Mária Vitória

modas & acessórios

Confecção em geral e acessórios
(14) 3264.1123

R: Danilo Gomes, 220
Cecap - Lençóis Pta.

São Cristóvão
BATERIAS, PEÇAS PARA TRATORES E ÓLEOS LUBRIFICANTES EM GERAL

Executamos serviço de prensagem de mangueiras hidráulicas.

Rua Piedade, 829 - Centro
(14) 3269-3700 - Lençóis Paulista
e-mail: dalbentelatin@bol.com.br

Lia Flores

ARRANJOS VASOS FLORAIS
PLASTAS ORNAMENTAIS
FLORES DE CORTE

Av. Nove de Julho, 736
Fone: 3263-4865
Rua Geraldo P. de Barros, 652
Fone: 3263-5253
Rua Geraldo P. de Barros, 177
Fone: 3263-4600

O ECO
UM SENHOR JORNAL

Frigol
Alimenta sua vida

0800 777 3900 | 14. 3269.3900

ITAIPAVA CERVEJA

CAÇA CHURRASCO
EM BUSCA DO CHURRASCO 100%
CONCORRA UM KIT CHURRASCO COMPLETO todo mês

ventura fm 90.1

Para participar, basta acessar venturafm.com.br/churrasco e se cadastrar. Resultado todo último sábado do mês.

Prefeitura Municipal de Macatuba

CN-SIFPM		MUNICIPIO DE MACATUBA RELATORIO DE GESTAO FISCAL		CONAM
DEMONSTRATIVO DAS GARANTIAS E CONTRAGARANTIAS DE VALORES ORÇAMENTOS FISCAL E DA SEGURIDADE SOCIAL ENTIDADE :PREFEITURA MUNICIPAL Periodo de Referência: JANEIRO a DEZEMBRO/2015 - 2o. SEMESTRE RGF - ANEXO 3 (LRF, art. 55, inciso I, alínea "c" e art. 40, par. 1o) R\$ 1,00				
GARANTIAS CONCEDIDAS	SALDO DO EXERCICIO ANTERIOR	SALDO DO EXERCICIO DE 2015		
		Ate o 1o. Semestre	Ate o 2o. Semestre	
EXTERNAS (I) Aval ou fianca em operacoes de credito Outras garantias nos Termos da LRF (1)				
INTERNAS (II) Aval ou fianca em operacoes de credito Outras garantias nos Termos da LRF (1)				
TOTAL GARANTIAS CONCEDIDAS (III) = (I + II)	0,00	0,00	0,00	
RECEITA CORRENTE LIQUIDA - RCL (IV)	44.258.679,66	50.093.820,34	49.628.223,89	
% DO TOTAL DAS GARANTIAS SOBRE A RCL	0,00	0,00	0,00	
LIMITE DEFINIDO POR RESOLUCAO DO SENADO FEDERAL 22,00 %	9.736.909,52	11.020.640,47	10.918.209,25	
LIMITE DE ALERTA (inciso III do par.1o. do art.59 da LRF) 19,80 %	8.763.218,57	9.918.576,42	9.826.388,33	
CONTRAGARANTIAS RECEBIDAS	SALDO DO EXERCICIO ANTERIOR	SALDO DO EXERCICIO DE 2015		
		Ate o 1o. Semestre	Ate o 2o. Semestre	
EXTERNAS (V) Aval ou fianca em operacoes de credito Outras garantias nos Termos da LRF (1)				
INTERNAS (VI) Aval ou fianca em operacoes de credito Outras garantias nos Termos da LRF (1)				
TOTAL CONTRAGARANTIAS RECEBIDAS (VII) = (V + VI)	0,00	0,00	0,00	
MEDIDAS CORRETIVAS :				
				CONAM 4.0-

Nota:
(1) Inclui garantias concedidas por meio de Fundos.

Prefeitura Municipal de Macatuba

CN-SIFPM		MUNICIPIO DE MACATUBA RELATORIO DE GESTAO FISCAL		CONAM
DEMONSTRATIVO DAS GARANTIAS E CONTRAGARANTIAS DE VALORES ORÇAMENTOS FISCAL E DA SEGURIDADE SOCIAL Periodo de Referência: JANEIRO a DEZEMBRO/2015 - 2o. SEMESTRE RGF - ANEXO 3 (LRF, art. 55, inciso I, alínea "c" e art. 40, par. 1o) R\$ 1,00				
GARANTIAS CONCEDIDAS	SALDO DO EXERCICIO ANTERIOR	SALDO DO EXERCICIO DE 2015		
		Ate o 1o. Semestre	Ate o 2o. Semestre	
EXTERNAS (I) Aval ou fianca em operacoes de credito Outras garantias nos Termos da LRF (1)				
INTERNAS (II) Aval ou fianca em operacoes de credito Outras garantias nos Termos da LRF (1)				
TOTAL GARANTIAS CONCEDIDAS (III) = (I + II)	0,00	0,00	0,00	
RECEITA CORRENTE LIQUIDA - RCL (IV)	44.258.679,66	50.093.820,34	49.628.223,89	
% DO TOTAL DAS GARANTIAS SOBRE A RCL	0,00	0,00	0,00	
LIMITE DEFINIDO POR RESOLUCAO DO SENADO FEDERAL 22,00 %	9.736.909,52	11.020.640,47	10.918.209,25	
LIMITE DE ALERTA (inciso III do par.1o. do art.59 da LRF) 19,80 %	8.763.218,57	9.918.576,42	9.826.388,33	
CONTRAGARANTIAS RECEBIDAS	SALDO DO EXERCICIO ANTERIOR	SALDO DO EXERCICIO DE 2015		
		Ate o 1o. Semestre	Ate o 2o. Semestre	
EXTERNAS (V) Aval ou fianca em operacoes de credito Outras garantias nos Termos da LRF (1)				
INTERNAS (VI) Aval ou fianca em operacoes de credito Outras garantias nos Termos da LRF (1)				
TOTAL CONTRAGARANTIAS RECEBIDAS (VII) = (V + VI)	0,00	0,00	0,00	
MEDIDAS CORRETIVAS :				
				CONAM 4.0-

FONTE:CN-SIFPM - Sistema Integrado de Financas Publicas Municipais, Unidade responsavel- CONTABILIDADE
Data da emissao 15/FEV/2016 e hora de emissao 15:13

Nota:
(1) Inclui garantias concedidas por meio de Fundos.

AUXÍLIO-TRANSPORTE

764 estudantes se cadastraram no site da Prefeitura

Do total, 644 estariam aptos a receber o benefício; Bel deve se reunir com representantes dos universitários esta semana



AUXÍLIO – Estudantes reunião antes de sessão da Câmara que discutiu questão do auxílio-transporte

Elton Laud

A Diretoria de Assistência e Promoção Social divulgou na tarde de ontem, a pedido do Jornal O ECO, o balanço do pré-cadastro realizado com os estudantes interessados em obter o auxílio-transporte em 2016. O levantamento foi feito entre a segunda-feira (15) e o domingo (21), com o objetivo de quantificar os estudantes universitários que necessitam auxílio e se enquadram nos critérios e, desta forma, revelar a real demanda pelo benefício este ano.

Segundo as informações divulgadas, 764 estudantes acessaram a ferramenta criada pela Diretoria de Tecnologia da Informação no site da Prefeitura Municipal e efetuaram o cadastro, manifestando o interesse. Uma avaliação prévia dos dados revela que,

deste total, 644 se enquadram na faixa de renda familiar de até cinco salários mínimos e que estariam aptos a receber o benefício.

Após a repercussão negativa no anúncio do corte da ajuda de custo aos universitários, o compromisso assumido pela Prefeitura em reunião com os estudantes foi o de, a partir do levantamento concluído no domingo, estudar as possibilidades de solução do problema.

Segundo nota divulgada, "Os números serão analisados e ainda nesta semana a Prefeita Bel se reunirá com os representantes dos estudantes universitários para discussão do assunto".

A mesma nota diz que a lei que concede o auxílio-transporte vincula o benefício a existência de recursos, e por isso foi necessário o levantamento prévio.

Prefeitura Municipal de Macatuba

PREFEITURA M. DE MACATUBA. SETOR DE LICITAÇÕES EXTRATO TERMO HOMOLOGAÇÃO. PREGÃO PRESENCIAL 13-2016 – Processo 28-2016. OBJETO: Contratação de serviços de divulgação e publicidade dos atos oficiais da prefeitura, em Jornal periódico, com pelo menos 02 (duas) edições por semana, ou diário, com circulação local, por um período de 12 meses, por meio do sistema de registro de preços, seguindo as especificações do Anexo II do edital. A Prefeitura de Macatuba torna público que o Prefeito Municipal homologou o processo em referência em 23.02.2016, adjudicando o objeto em favor de EDITORA E JORNAL FOLHA POPULAR LTDA ME, CNPJ 03.433.116/0001-02, no valor de R\$ 0,54 cent. Fica registrado o preço. Macatuba, 23 de fevereiro de 2016. TARCÍSIO MATEUS ABEL - Prefeito Municipal.

PREFEITURA M. DE MACATUBA. SETOR DE LICITAÇÕES. AVISO DE LICITAÇÃO. PREGÃO PRESENCIAL 19-2016. PROC.: 35-2016. OBJETO: Registro de preços para futuras aquisições de leites e suplementos especiais e nutrição enteral, para complemento alimentar de usuários carentes atendidos pela Secretaria de Saúde, a pedido médico. Entrega parcelada e conforme necessidade pelo período de 12 (doze) meses. ENTREGA E ABERTURA DOS ENVELOPES: 10.03.2016 às 08h30min. O edital, na íntegra, poderá ser lido e obtido no Setor de Licitações, Rua 9 de Julho, 15-20, Centro, Macatuba, das 08:00 às 16:30, nos dias úteis, ou pelo site www.makatuba.sp.gov.br. Quaisquer informações poderão ser obtidas no endereço acima ou pelo telefone (14) 3298-9854. Macatuba, 23 de fevereiro de 2016. TARCÍSIO MATEUS ABEL - Prefeito Municipal.

ASSINE

O ECO

UM SENHOR JORNAL

ASSINATURA ANUAL

R\$100,00

EDIÇÕES DE QUARTA E SÁBADO

(14) 3269-3311

Rua Geraldo Pereira de Barros, 948 - Centro - Lençóis Paulista

EM APENAS 2 PAGAMENTOS DE

R\$50,00

Prefeitura Municipal de Macatuba

CN-SIFPM		MUNICÍPIO DE MACATUBA		CONAM	
DEMONSTRATIVO SIMPLIFICADO DO RELATORIO RESUMIDO DA EXECUCAO ORCAMENTARIA ORCAMENTOS FISCAL E DA SEGURIDADE SOCIAL					
LRF, art. 48 - Anexo 14		Período de Referência: JANEIRO a DEZEMBRO 2015 / BIMESTRE: NOVEMBRO-DEZEMBRO			R\$ 1,00
BALANÇO ORCAMENTARIO			Ate o Bimestre		
RECEITAS					
Previsao Inicial					
Previsao Atualizada					
Receitas Realizadas					
Deficit Orcamentario					
Saldos de Exerc. Anteriores (utilizados para creditos adicionais)					
DESPESAS					
Dotacao Inicial					
Creditos Adicionais					
Dotacao Atualizada					
Despesas Empenhadas					
Despesas Liquidadas					
Despesas Pagas					
Superavit Orcamentario					
DESPESAS POR FUNCAO / SUBFUNCAO			Ate o Bimestre		
Despesas Empenhadas					
Despesas Liquidadas					
RECEITA CORRENTE LIQUIDA - RCL			Ate o Bimestre		
Receita Corrente Liquida					
RECEITAS E DESPESAS DOS REGIMES DE PREVIDENCIA			Ate o Bimestre		
Regime Proprio de Previdencia dos Servidores					
Receitas Previdenciarias Realizadas (IV)					
Despesas Previdenciarias Liquidadas (V)					
Resultado Previdenciario (VI)=(IV - V)					
RESULTADOS NOMINAL E PRIMARIO		Meta Fixada no Anexo de Metas Fiscais da LDO (a)		Resultado Apurado ate o Bimestre (b)	
Resultado Nominal		46.000,00		1.012.001,17	
Resultado Primario		-6.148.000,00		-1.192.485,69	
RESTOS A PAGAR POR PODER					
		Inscricao		Pagamento	
		ate o bimestre		ate o bimestre	
		Cancelamento		Saldo a Pagar	
		ate o bimestre		ate o bimestre	
RESTOS A PAGAR PROCESSADOS					
Poder Executivo					
Poder Legislativo					
RESTOS A PAGAR NAO-PROCESSADOS					
Poder Executivo					
Poder Legislativo					
TOTAL					
DESPESAS COM ACOES TÍPICAS DE MDE		Valor apurado ate o bimestre		Limites Constitucionais Anuais	
				% Mínimo a Aplicar % Aplicado	
				no Exercício ate o bimestre	
Mínimo Anual de 25% das Receitas de Impostos em MDE		9.094.398,22		25% 29,10	
Mínimo Anual de 60% do FUNDEB na Remuneracao do Magisterio com Educacao Infantil e Ensino Fundamental		6.676.085,03		60% 90,58	
DESPESAS COM ACOES E SERVICOS PUBLICOS DE SAUDE		Valor apurado ate o bimestre		Limite Constitucional Anual	
				% Mínimo a Aplicar % Aplicado	
				no Exercício ate o Bimestre	
Despesas com Acoes e Servicos Publicos de Saude executadas com recursos de impostos		7.654.748,75		15,00 24,49	
RECEITAS DE OPERACOES DE CREDITO E DESPESAS DE CAPITAL		Valor apurado ate o bimestre		Saldo Nao Realizado	
Receita de Operacao de Credito		0,00		0,00	
Despesa de Capital Liquida		2.304.651,96		801.965,22	
RECEITA DA ALIENACAO DE ATIVOS E APLICACAO DOS RECURSOS		Valor apurado ate o bimestre		Saldo a Realizar	
Receita de Capital Resultante da Alienacao de Ativos		22.186,36		22.234,02	
Aplicacao dos Recursos da Alienacao de Ativos		77.243,55		0,00	
CONAM 3.4-2015					
FONTE:CN-SIFPM - Sistema Integrado de Financas Publicas Municipais, Unidade responsavel- CONTABILIDADE					
Data da emissao 15/FEV/2016 e hora de emissao 13:16					

Prefeitura Municipal de Macatuba

CN-SIFPM		MUNICÍPIO DE MACATUBA		CONAM	
RELATORIO RESUMIDO DA EXECUCAO ORCAMENTARIA DAS RECEITAS DE OPERACOES DE CREDITO E DESPESAS DE CAPITAL ORCAMENTOS FISCAL E DA SEGURIDADE SOCIAL					
RREO - ANEXO 9 (LRF, art. 53, par. 1o, inciso I)		Período de Referência: JANEIRO a DEZEMBRO 2015 / BIMESTRE: NOVEMBRO-DEZEMBRO			Em Reais
RECEITAS		PREVISAO ATUALIZADA (a)		RECEITAS REALIZADAS (b)	
RECEITAS DE OPERACOES DE CREDITO (I) (1)		0,00		0,00	
DESPESAS		DOTACAO ATUALIZADA (d)		DESPESAS EMPENHADAS (e)	
DESPESAS DE CAPITAL		3.106.617,18		2.304.651,96	
(-) Incentivos Fiscais a Contribuinte		0,00		0,00	
(-) Incentivos Fiscais a Contribuinte por Instituicoes Financeiras		0,00		0,00	
DESPESA DE CAPITAL LIQUIDA (II)		3.106.617,18		2.304.651,96	
RESULTADO PARA APURACAO DA REGRA DE OURO (III)=(I - II)		-3.106.617,18		-2.304.651,96	
CONAM 3.4-2015					
FONTE:CN-SIFPM - Sistema Integrado de Financas Publicas Municipais, Unidade responsavel- CONTABILIDADE					
Data da emissao 15/FEV/2016 e hora de emissao 14:52					
NOTAS:					
(1) Operacoes de Credito descritas na CF, art.167, inciso III					

Prefeitura Municipal de Macatuba

CN-SIFPM		MUNICÍPIO DE MACATUBA		CONAM	
DEMONSTRATIVO DA RECEITA DE ALIENACAO DE ATIVOS E APLICACAO DOS RECURSOS ORCAMENTOS FISCAL E DA SEGURIDADE SOCIAL					
RREO - ANEXO 11 (LRF, art. 53, par. 1o, inciso III)		Período de Referência: JANEIRO a DEZEMBRO 2015 / BIMESTRE: NOVEMBRO-DEZEMBRO			Em reais
RECEITAS		PREVISAO ATUALIZADA (a)		RECEITAS REALIZADAS (b)	
RECEITAS DE ALIENACAO DE ATIVOS (I)		44.420,38		22.186,36	
Receita de Alienacao de Bens Moveis		22.916,67		4.170,00	
Receita de Alienacao de Bens Imoveis		16.927,34		13.440,00	
Rendimento de Aplicacao Financeira		4.576,37		4.576,36	
DESPESAS		DOTACAO ATUALIZADA (d)		DESPESAS EMPENHADAS (e)	
APLICACAO DOS RECURSOS DA ALIENACAO DE ATIVOS(II)		77.243,55		77.243,55	
Despesas de Capital		77.243,55		77.243,55	
Investimentos		77.243,55		77.243,55	
Inversoes Financeiras		0,00		0,00	
Amortizacao da Divida		0,00		0,00	
Despesas Correntes dos Regimes de Previdencia		0,00		0,00	
Regime Proprio dos Servidores Publicos		0,00		0,00	
SALDO FINANCEIRO A APLICAR		EXERCICIO 2014 (h)		EXERCICIO 2015 (i)=(Ib)-(Iie + IIf)	
VALOR (III)		35.734,67		-55.057,19	
CONAM 3.4-2015					
FONTE:CN-SIFPM - Sistema Integrado de Financas Publicas Municipais, Unidade responsavel- CONTABILIDADE					
Data da emissao 15/FEV/2016 e hora de emissao 14:52					
NOTAS:					
(*) Valores nao informados considerando que na Lei Orcamentaria, a discriminacao da despesa, quanto a sua natureza, foi elaborada por categoria economica, grupo de natureza de despesa e modalidade de aplicacao, nos termos do artigo 6o. da Portaria Interministerial STM/SOF No. 163/2001 e alteracoes posteriores.					

Cotidiano

DIÁLOGO

O Ministério do Desenvolvimento Agrário (MDA) iniciou hoje (23) a Oficina de Diálogos do Plano Nacional de Juventude e Sucessão Rural. O encontro, que reúne jovens de 23 estados, fará debates sobre os desafios para a permanência dos jovens no campo e a inserção da juventude rural nas políticas públicas. O evento vai até a quinta-feira (25) e discutirá ainda as pautas propostas na conferência nacional.

TRÂNSITO

Indenizações pagas pelo Dpvt registram redução de 15% em 2015

Indenizações por acidentes na Semana Santa dobram nos últimos cinco anos



SEGURO - Indenizações por acidentes com automóveis atingiram 19% do total pago pela seguradora no ano passado

Flávia Albuquerque Agência Brasil

A seguradora Líder, responsável pelo seguro obrigatório Dpvt, pagou em 2015 652.349 mil indenizações por acidentes de trânsito em todo o Brasil, 15% a menos que no ano anterior, de acordo com balanço divulgado hoje (23) em São Paulo. A maior queda foi registrada na cobertura de morte (19%), seguida de reembolso por despesas hospitalares (18%) e invalidez permanente (13%). Em valores, as indenizações chegaram a R\$3,381 bilhões no ano passado.

De acordo com os dados, as indenizações pagas por acidentes de motocicletas (497.009) são 76% do montante pago. Dos acidentes por motocicleta, 83% geraram algum tipo de invalidez permanente, 4% acabaram em morte e 13% resultaram em reembolso hospitalar. No caso dos automóveis, foram 124.267 indenizações pagas (19%). Caminhões e pick-ups geraram 17.973 (3%) e ônibus, micro-ônibus e vans 13,1 mil (2%).

O balanço revelou ainda que, do total das indenizações pagas, 416.413 (64%) foram destinadas aos motoristas, 118.156 (18%) para passageiros e 117.780 (18%) para pedestres.

O levantamento indicou também que 74% das vítimas indenizadas são homens e 24% mulheres. As pessoas entre 18 a 34 anos são as que mais aparecem entre as indenizadas (51%). Quando analisadas as regiões, o Nordeste concentrou 33% das indenizações. O Sudeste registrou 29%, o Sul 18%, enquanto o Norte e o Centro-Oeste concentraram 10% cada.

Segundo os dados, a arrecadação total paga pelos pro-

prietários de veículos somou R\$ 8,654 bilhões em 2015, sendo que 50% foi destinado por lei para a União. O restante foi gasto com despesas de indenização, constituições de provisões técnicas para pagamento de indenizações futuras e despesas administrativas.

Conforme o diretor-presidente da seguradora Líder-Dpvt, Ricardo Xavier, pela primeira vez ocorreu redução no número de indenizações pagas e há dois anos se verificava queda no número de mortes. "Isso é extremamente alentador. O motivo da redução é uma combinação de fatores, entre eles a própria indústria, que teve redução na produção que vinha em processo acelerado com linha de crédito aumentando a frota, maior fiscalização sobre equipamentos de segurança, lei seca e redução da velocidade média".

O diretor da seguradora ressaltou que, mesmo com as reduções, ainda não se deve comemorar nada. "Esses números significam que a cada minuto pagamos cinco indenizações".

Para receber o seguro basta ir até um dos mais de oito mil postos de atendimento existentes no país, reunir a documentação necessária de acordo com a cobertura, preencher o pedido de indenização e entregar os papéis.

O seguro oferece cobertura por morte (R\$ 13.500), invalidez permanente (até R\$ 13.500) e reembolso por despesas médicas e hospitalares (R\$ 2.700). Mais informações podem ser conseguidas na página da seguradora ou pelo telefone 0800 022 1204. As agências próprias dos Correios também recebem pedidos de indenização do Seguro Dpvt.



Prefeitura Municipal de Lençóis Paulista

A Diretora Administrativa da Prefeitura Municipal de Lençóis Paulista, Estado de São Paulo, usando das atribuições que lhe são conferidas por lei, e, em cumprimento ao disposto na alínea 'a' do artigo 59 da Lei Orgânica do Município, torna público os seguintes atos oficiais:

Decreto 028 de 21.01.2016.....Fixa, nos termos da Lei Municipal nº 2.980, de 10 de agosto de 2001, a lista de padronização dos medicamentos e materiais médicos para o exercício de 2016. Portaria 210 de 22.02.2016..... Arquiva processo sumário promovido em face de servidor público municipal. Portaria 211 de 22.02.2016.....Arquiva processo sumário promovido em face de servidor público municipal e dá outras providências. Portaria 212 de 22.02.2016..... Autoriza Patrícia Guillen Guedes Garaveli a utilizar a EMEF Esperança de Oliveira. Portaria 213 de 22.02.2016..... Arquiva processo administrativo promovido em face de ex-servidora pública municipal

Lençóis Paulista, 23 de fevereiro de 2016.

Silvia Maria Gasparotto Venturini
Diretora Administrativa

Publicado no jornal O Eco, no dia 24 de fevereiro de 2016. Na página B3. Valor da publicação R\$ 43,88.

Prefeitura Municipal de Macatuba

SETOR DE LICITAÇÕES - JULGAMENTO DOCUMENTAÇÕES E PROPOSTAS T.P.: 01-2016-PROC: 24-2016 EDITAL: 14-2016 ORGAO: Prefeitura de Macatuba OBJETO: Selecionar proposta mais vantajosa para contratação de empresa para execução de "Recapamento Asfáltico em CBUQ 3cm", com aplicação de camada regularizadora com espessura de 1 cm, em diversas ruas do Município, compreendendo 13.242,3 m², nesta cidade de Macatuba SP, com fornecimento de material, mão-de-obra e equipamentos necessários por preço não superior ao valor orçado de R\$ 391.256,00, (Trezentos e noventa e um mil, duzentos e cinquenta e seis reais), para execução no prazo de 60 (sessenta) dias, em conformidade com os documentos elaborados pelo Departamento de Engenharia. A Prefeitura de Macatuba torna público para os efeitos do art. 109, I, b, da Lei 8666/93, que em sessão nesta data, foram abertas, examinadas, rubricadas e analisadas as documentações e propostas das empresas habilitadas no certame, pela Comissão Permanente de Licitações, que da análise das propostas a vista das exigências do edital e verificada as compatibilidades dos preços com o máximo fixado pela administração, considerou CLASSIFICADAS todas as propostas conforme segue: em primeiro lugar a proposta de JAU PAVI TERRAPLENAGEM E PAVIMENTAÇÃO LTDA, no valor de R\$ 379.500,67 (Trezentos e setenta e nove mil, quinhentos reais e sessenta e sete centavos); em segundo lugar a proposta de FORT PAV PAVIMENTAÇÃO E SERVIÇOS LTDA, no valor de R\$ 390.428,84 (trezentos e noventa mil quatrocentos e vinte e oito reais e oitenta e quatro centavos); em terceiro lugar a proposta de SEMAM TERRAPLENAGEM E PAVIMENTAÇÃO LTDA, no valor de R\$ 391.155,43 (trezentos e noventa e um mil, cento e cinquenta e cinco reais e quarenta e três centavos) e em quarto lugar a proposta de SIQUEIRA COMERCIO E CONSTRUÇÕES LTDA, no valor de R\$ 391.256,00 (Trezentos e noventa e um mil, duzentos e cinquenta e seis reais). O processo encontra-se com vista franqueada aos interessados no Setor de Licitações, Rua Nove de Julho, 15-20, nos horários de expediente. Macatuba, 19 de fevereiro de 2016. TARCISIO MATEUS ABEL – Prefeito Municipal.

SETOR DE LICITAÇÕES - JULGAMENTO DOCUMENTAÇÕES E PROPOSTAS T.P.: 02-2016-PROC: 25-2016 EDITAL: 15-2016 ORGAO: Prefeitura de Macatuba OBJETO: Selecionar proposta mais vantajosa para contratação de empresa para execução de 2.890,87m² de Pavimentação Asfáltica em CBUQ de 3cm, e 1.790,41 m² de Recapamento Asfáltico em CBUQ 3cm", em diversas ruas do Município; nesta cidade de Macatuba SP, com fornecimento de material, mão-de-obra e equipamentos necessários por preço não superior ao valor orçado de R\$ 167.519,49, (Cento e sessenta e sete mil, quinhentos e dezoito reais e quarenta e nove centavos), para execução no prazo de 60 (sessenta) dias, em conformidade com os documentos elaborados pelo Departamento de Engenharia. A Prefeitura de Macatuba torna público para os efeitos do art. 109, I, b, da Lei 8666/93, que em sessão nesta data, foram abertas, examinadas, rubricadas e analisadas as documentações e propostas das empresas habilitadas no certame, pela Comissão Permanente de Licitações, que da análise das propostas a vista das exigências do edital e verificada as compatibilidades dos preços com o máximo fixado pela administração, considerou CLASSIFICADAS todas as propostas, conforme segue: em primeiro lugar a proposta de FORT PAV PAVIMENTAÇÃO E SERVIÇOS LTDA no valor de R\$ 164.324,73 (Cento e sessenta e quatro mil, trezentos e vinte e quatro reais e setenta e três centavos); em segundo lugar a proposta de SEMAM TERRAPLENAGEM E PAVIMENTAÇÃO LTDA no valor de R\$ 167.403,86 (Cento e sessenta e sete mil, quatrocentos e três reais e oitenta e seis centavos). O processo encontra-se com vista franqueada aos interessados no Setor de Licitações, Rua Nove de Julho, 15-20, nos horários de expediente. Macatuba, 22 de fevereiro de 2016. TARCISIO MATEUS ABEL – Prefeito Municipal.

PREFEITURA MUNICIPAL DE MACATUBA

SETOR DE LICITAÇÃO - EXTRATO ALTERAÇÃO 01 - CONTRATO 47-2015 (Originário da Tomada de Preços 09-2015)-FINALIDADE: Prorrogar o prazo de execução da obra por mais 30 dias, ou seja, até 21/03/2016. CONTRATANTE: Prefeitura de Macatuba. CONTRATADO: DP CHRISTIANINI CONSTRUTORA EPP-OBJETO: "Construção da Cobertura Metálica no Terminal Rodoviário Fernando Valezi Filho", nesta cidade de Macatuba - SP Fundamento legal no art. 5º - II, da Lei 8.666/93. ASSINATURA: 18/02/2016 - Macatuba, 18 de fevereiro de 2016-TARCISIO MATEUS ABEL – Prefeito Municipal.

Prefeitura Municipal de Macatuba

MUNICIPIO DE MACATUBA						
Relatorio Resumido da Execucao Orcamentaria Demonstrativo das Receitas e Despesas com Manutencao e Desenvolvimento do Ensino - MDE Orcamentos Fiscal e da Seguridade Social						
RREO - ANEXO 8 (LDB, art.72)	Periodo de Referencia: JANEIRO a DEZEMBRO 2015 / BIMESTRE: NOVEMBRO-DEZEMBRO					R\$ 1,00
RECEITAS DO ENSINO						
RECEITA RESULTANTE DE IMPOSTOS (captu do art.212 da Constituicao)	Previsao Inicial	Previsao Atualizada (a)	Receitas Realizadas		% (c)=(b/a)X100	
			Ate o Bimestre (b)			
1 - RECEITAS DE IMPOSTOS	2.988.000,00	3.358.349,45	3.196.602,26		95,18	
1.1- Receita Resultante do Imp.s/ Propr.Predial e Ter.Urbana-IPTU	359.000,00	343.275,04	313.968,51		91,46	
1.1.1- Imposto sobre a Propriedade Predial e Territorial Urbana - IPTU	255.000,00	239.509,77	227.484,49		94,97	
1.1.2- Multas, Juros de Mora e Outros Encargos do IPTU	3.000,00	3.325,02	3.325,02		100,00	
1.1.3- Divida Ativa do IPTU	56.000,00	54.433,70	39.615,25		72,77	
1.1.4- Multas, Juros de Mora, Atualizacao Monetaria e Outros Encargos da Divida Ativa do IPTU	45.000,00	46.006,55	43.543,75		94,64	
1.1.5- (-) Deducoes da Receita do IPTU					0,00	
1.2- Receita Resultante do Imp. s/ Transmissao Inter Vivos - ITBI	260.000,00	249.427,97	202.246,40		81,08	
1.2.1- Imposto sobre a Transmissao Inter Vivos - ITBI	260.000,00	249.427,97	202.246,40		81,08	
1.2.2- Multas, Juros de Mora e Outros Encargos do ITBI						
1.2.3- Divida Ativa do ITBI						
1.2.4- Multas, Juros de Mora, Atualizacao Monetaria e Outros Encargos da Divida Ativa do ITBI						
1.2.5- (-) Deducoes da Receita do ITBI						
1.3- Receita Resultante do Imp. s/ Servicos Qualquer Natureza-ISS	1.709.000,00	1.860.258,11	1.798.594,67		96,68	
1.3.1- Imposto sobre Servicos de Qualquer Natureza - ISS	1.630.000,00	1.773.254,85	1.745.754,84		98,44	
1.3.2- Multas, Juros de Mora e Outros Encargos do ISS	4.000,00	4.970,82	4.970,81		99,99	
1.3.3- Divida Ativa do ISS	45.000,00	50.222,51	26.761,23		53,28	
1.3.4- Multas, Juros de Mora, Atualizacao Monetaria e Outros Encargos da Divida Ativa do ISS	30.000,00	31.809,93	21.107,79		66,35	
1.3.5- (-) Deducoes da Receita do ISS						
1.4- Receita Resultante do Imposto de Renda Retido na Fonte- IRRF	660.000,00	905.388,33	881.792,68		97,39	
1.4.1- Imposto de Renda Retido na Fonte - IRRF	660.000,00	905.388,33	881.792,68		97,39	
1.4.2- Multas, Juros de Mora e Outros Encargos do IRRF						
1.4.3- Divida Ativa do IRRF						
1.4.4- Multas, Juros de Mora, Atualizacao Monetaria e Outros Encargos da Divida Ativa do IRRF						
1.4.5- (-) Deducoes da Receita do IRRF						
1.5- Receita Res. do Imp. Territorial Rural-ITR(CF,art.153,p.4.,inc.III)						
1.5.1- Imposto de Renda Retido na Fonte - ITR						
1.5.2- Multas, Juros de Mora e Outros Encargos do ITR						
1.5.3- Divida Ativa do ITR						
1.5.4- Multas, Juros de Mora, Atualizacao Monetaria e Outros Encargos da Divida Ativa do ITR						
1.5.5- (-) Deducoes da Receita do ITR						
2 - RECEITAS DE TRANSFERENCIAS CONSTITUCIONAIS E LEGAIS	29.147.000,00	29.112.568,43	28.053.024,82		96,36	
2.1- Cota-Parte FPM	12.636.000,00	12.636.000,00	11.659.952,22		91,96	
2.1.1- Parcela referente a CF, art.159,I,alinea b	12.636.000,00	12.636.042,88	11.044.917,72		91,55	
2.1.2- Parcela referente a CF, art.159,I,alinea d		615.035,00	615.034,50		99,99	
2.1.3- Parcela referente a CF, art.159,I,alinea e						
2.2- Cota-Parte ICMS	14.300.000,00	14.023.661,82	13.978.873,36		99,68	
2.3- ICMS-Desoneracao - L.C. No.87/1996	100.000,00	97.880,29	68.204,39		69,68	
2.4- Cota-Parte IPI-Exportacao	131.000,00	129.852,70	112.125,16		86,34	
2.5- Cota-Parte ITR	180.000,00	213.743,78	222.179,63		103,94	
2.6- Cota-Parte IPVA	1.800.000,00	1.969.351,96	2.011.690,06		102,14	
2.7- Cota-Parte IOF-Ouro						
3 - TOTAL DA RECEITA IMPOSTOS (1+2)	32.135.000,00	32.470.917,88	31.249.627,08		96,23	
4 - RECEITA DA APLIC.FINANC.DE OUTROS RECURSOS DE IMPOSTOS VINC.AO ENSINO						
5 - RECEITA DE TRANSFERENCIAS DO FNDE	1.457.500,00	1.601.772,68	1.579.285,70		98,59	
5.1- Transferencias do Salario-Educacao	1.045.000,00	1.141.410,33	1.141.410,32		99,99	
5.2- Transferencias Diretas - PDDE						
5.3- Transferencias Diretas - PNAE	376.500,00	414.509,20	398.232,00		96,07	
5.4- Transferencias Diretas - PNATE	13.500,00	13.500,59	9.953,90		73,72	
5.5- Outras Transferencias do FNDE	1.000,00	916,67			0,00	
5.6- Aplicacao Financeira dos Recursos do FNDE	21.500,00	31.435,89	29.689,48		94,44	
6 - RECEITA DE TRANSFERENCIAS DE CONVENIOS	232.500,00	694.988,86	645.920,68		92,93	
6.1- Transferencias de Convenios	225.500,00	680.418,40	631.949,09		92,87	
6.2- Aplicacao Financeira dos Recursos de Convenios	7.000,00	14.570,46	13.971,59		95,88	
7 - RECEITA DE OPERACOES DE CREDITO						
8 - OUTRAS RECEITAS PARA FINANCIAMENTO DO ENSINO						
9 - TOTAL DAS RECEITAS ADICIONAIS PARA FINANCIAMENTO DO ENSINO(4+5+6+7+8)	1.690.000,00	2.296.761,54	2.225.206,38		96,88	
FUNDEB						
RECEITAS DO FUNDEB	Previsao Inicial	Previsao Atualizada (a)	Receitas Realizadas		% (c)=(b/a)X100	
			Ate o Bimestre (b)			
10- RECEITAS DESTINADAS AO FUNDEB	5.829.400,00	5.829.400,00	5.487.597,47		94,13	
10.1- Cota-Parte FPM Destinada ao FUNDEB (20% de 2.1.1)	2.527.200,00	2.527.200,00	2.208.983,20		87,40	
10.2- Cota-Parte ICMS Destinada ao FUNDEB (20% de 2.2)	2.860.000,00	2.860.000,00	2.795.774,44		97,75	
10.3- ICMS-Desoneracao Destinada ao FUNDEB (20% de 2.3)	20.000,00	20.000,00	13.640,87		68,20	
10.4- Cota-Parte IPI-Exportacao Destinada ao FUNDEB (20% de 2.4)	26.200,00	26.200,00	22.425,01		85,59	
10.5- Cota-Parte ITR ou ITR Arrec.Destinados ao FUNDEB(20% de 1.5 +2.5)	36.000,00	36.000,00	44.435,85		123,43	
10.6- Cota-Parte IPVA Destinada ao FUNDEB (20% de 2.6)	360.000,00	360.000,00	402.338,10		111,76	
11- RECEITAS RECEBIDAS DO FUNDEB	7.545.000,00	7.433.696,30	7.369.943,20		99,13	
11.1- Transferencias de Recursos do FUNDEB	7.500.000,00	7.358.822,94	7.295.069,85		99,13	
11.2- Complementacao da Uniao ao FUNDEB						
11.3- Receita de Aplicacao Financeira dos Recursos do FUNDEB	45.000,00	74.873,36	74.873,35		99,99	
12- RESULTADO LIQUIDO DAS TRANSFERENCIAS DO FUNDEB (11.1-10)	1.670.600,00	1.529.422,94	1.807.472,38		118,18	
ACRESCIMO RESULTANTE DAS TRANSFERENCIAS DO FUNDEB						
DESPESAS DO FUNDEB	Dotacao Inicial	Dotacao Atualizada	Despesas Empenhadas		Despesas Liquidadas	INSCRITAS EM RESTOS A PAGAR NAO PROCESSADOS (1)
			Ate o Bimestre (e)	% (f)=(e/d)x100		
13- PAGAMENTO DOS PROFISSIONAIS DO MAGISTERIO	*	*	6.795.228,52		6.759.058,65	36.169,87
13.1- Com Educacao Infantil	*	*	1.360.286,21		1.360.286,21	
13.2- Com Ensino Fundamental	*	*	5.434.942,31		5.398.772,44	36.169,87
14- OUTRAS DESPESAS	*	*	693.858,17		693.858,17	
14.1- Com Educacao Infantil	*	*				
14.2- Com Ensino Fundamental	*	*	693.858,17		693.858,17	
15- TOTAL DAS DESPESAS DO FUNDEB (13+14)	*	*	7.489.086,69		7.452.916,82	36.169,87
DEDUCOES PARA FINS DE LIMITE DO FUNDEB						
16- RESTOS A PAGAR INSCRITOS NO EXERCICIO SEM DISPONIBILIDADE FINANCEIRA DE RECURSOS DO FUNDEB						0,00
16.1- FUNDEB 60%						0,00
16.2- FUNDEB 40%						0,00
17- DESPESAS CUSTEADAS COM O SUPERAVIT FINANCEIRO, DO EXERCICIO ANTERIOR, DO FUNDEB						119.143,49
17.1- FUNDEB 60%						119.143,49
17.2- FUNDEB 40%						0,00
18- TOTAL DAS DEDUCOES CONSIDERADAS PARA FINS DE LIMITE DO FUNDEB (16 + 17)						119.143,49
INDICADORES DO FUNDEB						
19- TOTAL DAS DESPESAS DO FUNDEB PARA FINS DE LIMITE (15 - 18)						7.369.943,20
19.1- Minimo de 60% do FUNDEB na Remuneracao do Magisterio (13 -(16.1 + 17.1))/(11) X 100%						90,59 %
19.2- Maximo de 40% em Despesa com MDE, que nao Remuneracao do Magisterio (14 -(16.2 + 17.2))/(11) X 100%						9,41 %
19.3- Maximo de 5% nao Aplicado no Exercicio (100 -(19.1 + 19.2))%						0,00 %
CONTROLE DA UTILIZACAO DE RECURSOS NO EXERCICIO SUBSEQUENTE						
20- RECURSOS RECEBIDOS DO FUNDEB EM 2014 QUE NAO FORAM UTILIZADOS						118.459,75
21- DESPESAS CUSTEADAS COM O SALDO DO ITEM 20 ATE O 1o. TRIMESTRE DE 2015						118.460,75
MANUTENCAO E DESENVOLVIMENTO DO ENSINO - DESPESAS CUSTEADAS COM A RECEITA RESULTANTE DE IMPOSTOS E RECURSOS DO FUNDEB						
RECEITAS COM ACOES TIPICAS DE MDE	Previsao Inicial	Previsao Atualizada (a)	Receitas Realizadas		% (c)=(b/a)X100	
			Ate o Bimestre (b)			
22- IMPOSTOS E TRANSFERENCIAS DESTINADAS A MDE ' . (25% de 3)	8.033.750,00	8.117.729,47	1.432.917,69		17,65	
DESPESAS COM ACOES TIPICAS DE MDE	Dotacao Inicial	Dotacao Atualizada	Despesas Empenhadas		Despesas Liquidadas	INSCRITAS EM RESTOS A PAGAR NAO PROCESSADOS (1)
			Ate o Bimestre (e)	% (f)=(e/d)x100		
23- EDUCACAO INFANTIL	*	*	2.854.907,06		2.854.907,06	
23.1- Creche	*	*	6.954,72		6.954,72	
23.1.1- Despesas Custeadas com Recursos do FUNDEB	*	*	6.875,92		6.875,92	
23.1.2- Despesas Custeadas com Outros Recursos de Impostos	*	*	78,80		78,80	
23.2- Pre-Escola	*	*	2.847.952,34		2.847.952,34	
23.2.1- Despesas Custeadas com Recursos do FUNDEB	*	*	1.353.410,29		1.353.410,29	
23.2.2- Despesas Custeadas com Outros Recursos de Impostos	*	*	1.494.542,05		1.494.542,05	
24- ENSINO FUNDAMENTAL	*	*	8.241.824,75		8.181.816,92	60.007,83
24.1- Despesas Custeadas com Recursos do FUNDEB	*	*	6.128.800,48		6.092.630,61	36.169,87
24.2- Despesas Custeadas com Outros Recursos de Impostos	*	*	2.113.024,27		2.089.186,31	23.837,96
25- ENSINO MEDIO						
26- ENSINO SUPERIOR						
27- ENSINO PROFISSIONAL NAO INTEGRADO AO ENSINO REGULAR						
28- OUTRAS	*	*	514.290,04		349.106,31	165.183,73
29- TOTAL DESPESAS COM ACOES TIPICAS DE MDE (23+24+25+26+27+28)	*	*	11.611.021,85		11.385.830,29	225.191,56
DEDUCOES CONSIDERADAS PARA FINS DE LIMITE CONSTITUCIONAL						
30- RESULTADO LIQUIDO DAS TRANSFERENCIAS DO FUNDEB = (12)						1.807.472,38
31- DESPESAS CUSTEADAS COM A COMPLEMENTACAO DO FUNDEB NO EXERCICIO						
32- RECEITA DE APLICACAO FINANCEIRA DOS RECURSOS DO FUNDEB ATE O BIMESTRE = (50.h)						74.873,35

Prefeitura Municipal de Macatuba

CONTINUAÇÃO NA PÁGINA B3

OUTRAS INFORMACOES PARA CONTROLE									
OUTRAS DESPESAS CUSTEADAS COM RECEITAS ADICIONAIS PARA FINANCIAMENTO DO ENSINO	Dotacao Inicial	Dotacao Atualizada (d)	Despesas Empenhadas			Despesas Liquidadas			INSCRITAS EM RESTOS A PAGAR NAO PROCESSADOS (i)
			Ate o Bimestre (e)	% (f)=(e/d)x100		Ate o Bimestre (g)	% (h)=(g/d)x100		
40- DESPESAS CUSTEADAS COM A APLICACAO FINANCEIRA DE OUTROS RECURSOS DE IMPOSTOS VINCULADOS AO ENSINO.	*	*							
41- DESPESAS CUSTEADAS COM A CONTRIB.SOCIAL DO SALARIO-EDUCACAO	*	*	1.095.177,95			1.037.247,04			57.930,91
42- DESPESAS CUSTEADAS COM OPERACOES DE CREDITO	*	*							
43- DESPESAS CUSTEADAS COM OUTRAS RECEITAS P/ FINANÇ. DO ENSINO	*	*	458.320,87			458.272,31			48,56
44- TOTAL DAS OUTRAS DESPESAS CUSTEADAS COM RECEITAS ADICIONAIS PARA FINANCIAMENTO DO ENSINO (40+41+42+43)	*	*	1.553.498,82			1.495.519,35			57.979,47
45- TOTAL GERAL DAS DESPESAS COM MDE (29+44)	*	*	13.164.520,67		*	12.881.349,64		*	283.171,03
RESTOS A PAGAR INSCRITOS COM DISPONIBILIDADE FINANCEIRA DE RECURSOS DE IMPOSTOS VINCULADOS AO ENSINO			Saldo ate o Bimestre			Cancelado em 2015 (g)			
46- RESTOS A PAGAR DE DESPESAS COM MDE						747.508,78			844,37
46.1- Executadas com Recursos de Impostos Vinculados ao Ensino						63.528,93			844,37
46.2- Executadas com Recursos do FUNDEB						683.979,85			
FLUXO FINANCEIRO DOS RECURSOS			VALOR FUNDEB (h)			VALOR FUNDEF			
47- SALDO FINANCEIRO EM 31 DE DEZEMBRO DE 2014						546.305,07			0,00
48- (+) INGRESSO DE RECURSOS ATE O BIMESTRE						7.295.069,85			0,00
49- (-) PAGAMENTOS EFETUADOS ATE O BIMESTRE						7.232.952,16			0,00
49.1- Orcamento do Exercício						6.805.106,84			0,00
49.2- Restos a Pagar						427.845,32			0,00
50- (+) RECEITA DE APLICACAO FINANCEIRA DOS RECURSOS ATE O BIMESTRE						74.873,35			0,00
51- (-) SALDO FINANCEIRO NO EXERCICIO ATUAL						683.296,11			0,00

FONTE: CN-SIFFM - Sistema Integrado de Finanças Públicas Municipais, Unidade responsável - CONTABILIDADE
Data da emissão 15/FEV/2016 e hora de emissão 13:35

NOTAS:

- Limites mínimos anuais a serem cumpridos no encerramento do exercício.
 - Art. 21, par. 2º, Lei 11.494/2007: Até 5% dos recursos recebidos a conta dos Fundos, inclusive relativos a complementação da União recebidos nos termos do par. 1º, artigo 6º. desta Lei, poderão ser utilizados no 10. trimestre do exercício imediatamente subsequente, mediante abertura de crédito adicional.
 - Caput do artigo 212 da CF/1988.
 - Os valores referentes a parcela dos Restos a Pagar inscritos sem disponibilidade financeira vinculada a educação deverão ser informados somente no RREO do último bimestre do exercício.
 - Limites mínimos anuais a serem cumpridos no encerramento do exercício, no âmbito de atuação prioritária, conforme LDB, art. 11, V.
- (*) Valores não informados considerando que na Lei Orcamentaria, a discriminação da despesa, quanto a sua natureza, foi elaborada por categoria econômica, grupo de natureza de despesa e modalidade de aplicação, nos termos do artigo 6º. da Portaria Interministerial STN/SOF No. 163/2001 e alterações posteriores.

EXTRAVIO
MARCIA MARIANA LOPES BRINQUEDOS - ME. Inscrição Estadual Nº 416.117.314.118, CNPJ Nº 08.729.319/0001-64 com sede à Avenida Vinete e Cinco de Janeiro 623 - Centro - CEP 13.680-040 - Lençóis Paulista - SP. Comunicamos o extravio do Talão mod. 1 em quatro vias Notas Fiscais Nº 01 até 36 (utilizados) e Notas Fiscais Nº 37 até 50 (em brancos) e Mod. 2 Série D-1 de Venda a Consumidor em três vias Nota Fiscal Nº 1077 até 2990 (utilizados) e Nota Fiscal Nº 2991 até 3500 (em brancos), não se responsabilizando pelo uso indevido das mesmas.

EXTRAVIO
EVELIN ELIZANGELA OLIVEIRA - ME. Inscrição Estadual Nº 416.119.887.110, CNPJ Nº 09.079.151/0001-51 com sede à Rua Doutor Antônio Tedesco, 133 - Centro - CEP 13.680-100 - Lençóis Paulista - SP. Comunicamos o extravio de talão da Nota Fiscal de Venda a Consumidor Modelo 2 - Série D-1 Nº 818 até 2023 (3 vias) utilizados e Nota Fiscal Nº 2024 até 2500 (3 vias) em branco e talão Nota Fiscal Modelo 1 Nº 01 até 50 (4 vias) em branco, não se responsabilizando pelo uso indevido das mesmas.

EXTRAVIO
RONALDO MELO BRINQUEDOS - ME. Inscrição Estadual Nº 416.060.641.110, CNPJ Nº 19.099.549/0001-03 com sede à Rua Doutor Antônio Tedesco, 145 - Centro - CEP 13.680-100 - Lençóis Paulista - SP. Comunicamos o extravio de talão da Nota Fiscal de Venda a Consumidor Modelo 2 - Série D-1 Nº 01 até 959 (3 vias e 2 vias) utilizados e Nota Fiscal Nº 960 até 1250 (2 vias) em branco e talão da Nota Fiscal Modelo 1 Nº 01 até 50 (4 vias) em branco, não se responsabilizando pelo uso indevido das mesmas.

COMUNICADO
SANTO ANGELICO ME, torna público que REQUEREU NA CETESB a Licença de Operação/Renovação para Fabricação e Comercialização de Produtos de Limpeza e Polimento, sito à Rua Argentina Nº 56, Lençóis Paulista/SP.

Prefeitura Municipal de Macatuba

MUNICIPIO DE MACATUBA										CONAM
RELATORIO RESUMIDO DA EXECUCAO ORCAMENTARIA										
DEMONSTRATIVO DAS RECEITAS E DESPESAS COM ACOES E SERVICOS PUBLICOS DE SAUDE										
ORCAMENTOS FISCAL E DA SEGURIDADE SOCIAL										
Período de Referência: JANEIRO a DEZEMBRO 2015										
RREO - Anexo 12 (LC 141/2012, art. 35)										R\$ 1,00
RECEITAS PARA APURACAO DA APLICACAO EM ACOES E SERVICOS PUBLICOS DE SAUDE			Previsao Inicial	Previsao Atualizada (a)	Ate o Bimestre (b)	% (b/a) x 100				
RECEITAS DE IMPOSTOS LIQUIDA (I)			2.985.000,00	3.355.349,45	3.196.602,26	95,26				
Imposto Predial e Territorial Urbano - IPTU			252.000,00	236.509,77	227.484,49	96,18				
Imposto sobre Transmissão de Bens Intervivos - ITBI			260.000,00	249.427,97	202.246,40	81,08				
Imposto sobre Serviços de Qualquer Natureza - ISS			1.630.000,00	1.773.254,85	1.745.754,84	98,44				
Imposto de Renda Retido na Fonte - IRRF			660.000,00	905.388,33	881.792,68	97,39				
Imposto Territorial Rural - ITR			0,00	0,00	0,00	0,00				
Multas, Juros de Mora e Outros Encargos dos Impostos			7.000,00	8.295,84	8.295,83	99,99				
Divida Ativa de Impostos			101.000,00	104.656,21	66.376,48	63,42				
Multas, Juros de Mora e Outros Encargos da Divida Ativa			75.000,00	77.816,48	64.651,54	83,08				
RECEITA DE TRANSFERENCIAS CONSTITUCIONAIS E LEGAIS (II)			29.147.000,00	29.112.568,43	28.053.024,82	96,36				
Cota-Parte FPM			12.636.000,00	12.063.042,88	11.044.917,72	91,55				
1% do FPM - EC 55/2007			0,00	615.035,00	615.034,50	99,99				
Cota-Parte ITR			180.000,00	213.743,78	222.179,63	103,94				
Cota-Parte IPVA			1.800.000,00	1.969.351,96	2.011.690,06	102,14				
Cota-Parte ICMS			14.300.000,00	14.023.661,82	13.978.873,36	99,68				
Cota-Parte IPI-Exportacao			131.000,00	129.852,70	112.125,16	86,34				
Compensacoes Financeiras Provenientes de Impostos e Transf. Constitucionais			0,00	0,00	0,00	0,00				
Desoneracao ICMS (LC 87/96)			100.000,00	97.880,29	68.204,39	69,68				
Outras			0,00	0,00	0,00	0,00				
TOTAL DAS RECEITAS PARA APURACAO DA APLICACAO EM ACOES E SERVICOS PUBLICOS DE SAUDE (III) I + II			32.132.000,00	32.467.917,88	31.249.627,08	96,24				
RECEITAS ADICIONAIS PARA FINANCIAMENTO DA SAUDE			Previsao Inicial	Previsao Atualizada (c)	Ate o Bimestre (d)	% (d/c) x 100				
TRANSFERENCIA DE RECURSOS DO SISTEMA UNICO DE SAUDE-SUS			2.753.000,00	2.862.450,33	2.506.382,68	87,56				
Provenientes da União			2.459.500,00	2.522.965,98	2.349.511,27	93,12				
Provenientes dos Estados			243.500,00	291.008,34	114.662,86	39,40				
Provenientes de Outros Municípios			0,00	0,00	0,00	0,00				
Outras Receitas do SUS			50.000,00	48.476,01	42.208,55	87,07				
TRANSFERENCIAS VOLUNTARIAS			0,00	200.000,00	200.000,00	100,00				
RECEITAS DE OPERACOES DE CREDITO VINCULADAS A SAUDE			0,00	0,00	0,00	0,00				
OUTRAS RECEITAS PARA FINANCIAMENTO DA SAUDE			33.000,00	54.505,06	39.919,54	73,24				
TOTAL RECEITAS ADICIONAIS PARA FINANCIAMENTO DA SAUDE			2.786.000,00	3.116.955,39	2.746.302,22	88,10				
DESPESAS COM SAUDE			Dotacao Inicial	Dotacao Atualizada (e)	Ate o Bimestre (f)	% (f/e) x 100	Ate o Bimestre (g)	% (g/e) x 100	Inscritas em Restos a Pagar nao Processados	
(Por Grupo de Natureza da Despesa)										
DESPESAS CORRENTES			4.337.000,00	4.496.933,00	4.496.615,21	99,99	4.496.615,21	99,99	0,00	
Pessoal e Encargos Sociais			0,00	0,00	0,00	0,00	0,00	0,00	6.099.000,00	
Juros e Encargos da Divida			6.099.000,00	6.136.707,90	5.928.342,04	96,60	5.903.725,93	96,20	59.000,00	
Outras Despesas Correntes										
DESPESAS DE CAPITAL			59.000,00	124.179,66	73.214,34	58,95	73.214,34	58,95	0,00	
Investimentos			0,00	0,00	0,00	0,00	0,00	0,00	0,00	
Inversoes Financeiras			0,00	0,00	0,00	0,00	0,00	0,00	10.495.000,00	
Amortizacao da Divida			0,00	0,00	0,00	0,00	0,00	0,00		
TOTAL DAS DESPESAS COM SAUDE (IV)			10.495.000,00	10.757.820,56	10.498.171,59	97,58	10.473.555,48	97,35	0,00	
DESPESAS COM SAUDE NAO COMPUTADAS PARA FINS DE APURACAO DO PERCENTUAL MINIMO			Dotacao Inicial	Dotacao Atualizada	Ate o Bimestre (h)	% (h/IVf)x100	Ate o Bimestre (i)	% (i/IVg)x100	Inscritas em Restos a Pagar nao Processados	
DESPESAS COM INATIVOS E PENSIONISTAS			*	*	0,00	0,00	0,00	0,00	7.761.000,00	
DESPESAS COM ASSISTENCIA A SAUDE QUE NAO ATENDE AO PRINCIPIO DE ACESSO UNIVERSAL			*	*	0,00	0,00	0,00	0,00	0,00	
DESPESAS CUSTEADAS COM OUTROS RECURSOS			*	*	0,00	0,00	0,00	0,00	2.734.000,00	
Recursos de Transf. do Sistema Unico de Saude - SUS			*	*	2.843.422,84	27,08	2.839.610,18	27,11	0,00	
Recursos de Operacoes de Credito			*	*	0,00	0,00	0,00	0,00	0,00	
Outros Recursos			*	*	0,00	0,00	0,00	0,00	0,00	
OUTRAS ACOES E SERVICOS NAO COMPUTADOS			*	*	0,00	0,00	0,00	0,00	0,00	
RESTOS A PAGAR NAO PROCESSADOS INSCRITOS INDEVIDAMENTE NO EXERCICIO SEM DISPONIBILIDADE FINANCEIRA			*	*	0,00	0,00	0,00	0,00	0,00	
DESPESAS CUSTEADAS COM DISPONIBILIDADE DE CAIXA VINCULADA AOS RESTOS A PAGAR CANCELADOS			*	*	0,00	0,00	0,00	0,00	0,00	
DESPESAS CUSTEADAS COM RECURSOS VINCULADOS A PARCELA DO PERCENTUAL MINIMO QUE NAO FOI APLICADA EM ACOES E SERVICOS DE SAUDE EM EXERCICIOS ANTERIORES			*	*	0,00	0,00	0,00	0,00	10.495.000,00	
TOTAL DAS DESPESAS COM SAUDE NAO COMPUTADAS (V)			*	*	2.843.422,84	27,08	2.839.610,18	27,11	2.685.500,00	
TOTAL DAS DESPESAS COM ACOES E SERVICOS PUBLICOS DE SAUDE (VI) = (IV - V)			10.495.000,00	10.757.820,56	7.654.748,75	72,91	7.633.945,30	72,88	-2.685.500,00	
PERCENTUAL DE APLICACAO EM ACOES E SERVICOS PUBLICOS DE SAUDE SOBRE A RECEITA DE IMPOSTOS LIQUIDA E TRANSFERENCIAS CONSTITUCIONAIS E LEGAIS (VII)=(VI/IIIb) x 100									24,49	
LIMITE CONSTITUCIONAL 15,00 %										
VALOR REFERENTE A DIFERENCA ENTRE O VALOR EXECUTADO E O LIMITE MINIMO CONSTITUCIONAL [VI (h + i) - (15 X IIIb)]/100										2.967.304,68
EXECUCAO DE RESTOS A PAGAR NAO PROCESSADOS INSCRITOS COM DISPONIBILIDADE DE CAIXA			Inscritos	Cancelados/Prescritos	Pagos	A Pagar	Parcela considerada no Limite			
Inscritos em 2014			5.359,17	2.764,50	2.594,67	0,00	0,00			
Total			5.359,17	2.764,50	2.594,67	0,00	0,00			
CONTROLE DOS RESTOS A PAGAR CANCELADOS OU PRESCRITOS PARA FINS DE APLICACAO DA DISPONIBILIDADE DE CAIXA CONFORME ARTIGO 24, PARAGRAFOS 1º. E 2º.			Saldo Inicial	Despesas custeadas no exerc. de referencia (j)	Saldo Final (Nao Aplicado)					
CONTROLE DO VALOR REFERENTE AO PERCENTUAL MINIMO NAO CUMPRIDO EM EXERCICIOS ANTERIORES PARA FINS DE APLICACAO DOS RECURSOS VINCULADOS CONFORME ARTIGOS 25 E 26			Saldo Inicial	Despesas custeadas no exerc. de referencia (k)	Saldo Final (Nao Aplicado)					
DESPESAS COM SAUDE			Dotacao Inicial	Dotacao Atualizada	Ate o Bimestre (l)	% (l/total l) x 100	Ate o Bimestre (m)	% (m/total m) x 100	Inscritas em Restos a Pagar nao Processados	
(por Subfuncao)										
Atencao Basica			2.685.500,00	3.094.093,20	2.897.783,52	0,00	2.894.867,36	0,00	5.832.500,00	
Assistencia Hospitalar e Ambulatorial			5.832.500,00	5.700.294,51	5.655.370,02	0,00	5.653.926,49	0,00	628.000,00	
Suporte Profilativo e Terapeutico			628.000,00	493.935,85	483.938,44	0,00	475.076,59	0,00	76.500,00	
Vigilancia Sanitaria			76.500,00	75.700,00	72.209,68	0,00	72.209,68	0,00	200.500,00	
Vigilancia Epidemiologica			200.500,00	217.280,00	216.939,51	0,00	216.939,51	0,00	0,00	
Alimentacao e Nutricao			0,00	0,00	0,00	0,00	0,00	0,00	1.072.000,00	
Outras Subfuncoes			1.072.000,00	1.176.517,00	1.171.930,42	0,00	1.160.535,85	0,00	10.495.000,00	
TOTAL			10.495.000,00	10.757.820,56	10.498.171,59	100,00	10.473.555,48	100,00	0,00	

FONTE: CN-SIFFM - Sistema Integrado de Finanças Públicas Municipais, Unidade responsável - CONTABILIDADE
Data da emissão 15/FEV/2016 e hora de emissão 14:56

NOTAS:

- (*) Valores não informados considerando que na Lei Orcamentaria, a discriminação da despesa, quanto a sua natureza, foi elaborada por categoria econômica, grupo de natureza de despesa e modalidade de aplicação, nos termos do artigo 6º. da Portaria Interministerial STN/SOF No. 163/2001 e alterações posteriores.

CONAM 3.0-2015

Prefeitura Municipal de Macatuba



Serviço Autônomo de Água e Esgotos de Lençóis Paulista

José Antônio Marise, Diretor do Serviço Autônomo de Água e Esgotos de Lençóis Paulista, no uso das atribuições que lhe são conferidas por lei, bem como o cumprimento ao disposto na alínea "a" do art. 59 da Lei Orgânica do Município, torna público os seguintes atos oficiais:

Portaria nº 5/2016 de 18.02.2016 – Afasta, para tratamento de saúde, o servidor Ricardo Felipe Jordan, Agente de Apoio Operacional.

Lençóis Paulista, 18 de fevereiro de 2016.

José Antonio Marise
Diretor

Publicado no jornal O Eco, no dia 24 de fevereiro de 2016. Na página B5. Valor da publicação R\$ 30,72.



ESPECIFICACAO	EVOLUCAO DA RECEITA REALIZADA NOS ULTIMOS 12 MESES						
	JAN/15	FEV/15	MAR/15	ABR/15	MAI/15	JUN/15	JUL/15
RECEITAS CORRENTES (I)							
Receita Tributaria							
IPTU	0,00	0,00	0,00	36.354,08	122.419,81	20.679,24	18.587,14
ISS	87.129,61	94.885,50	136.633,52	138.396,12	155.522,51	136.607,08	143.475,57
ITBI	6.290,40	21.220,97	18.131,97	10.960,08	21.583,33	20.524,18	23.899,83
IRRF	54.934,73	71.016,44	62.113,89	76.211,40	74.565,23	68.954,41	70.618,01
Outras Receitas Tributarias	4.329,80	11.278,22	9.210,84	85.698,62	248.461,10	55.452,14	52.603,88
Receita de Contribuicoes	105.925,13	108.974,60	108.593,70	116.721,07	118.612,24	147.738,05	157.334,07
Receita Patrimonial	1.152.160,95	308.216,03	42.657,55	844.493,50	2.444.692,86	70.687,53	126.504,23
Receita de Servicos	299.609,07	349.912,77	396.642,02	349.642,17	360.030,14	334.991,37	328.988,33
Transferencias Correntes							
Cota-Parte do FFM	1.123.631,89	1.147.010,46	835.428,66	901.648,88	1.108.776,62	964.748,07	714.365,69
Cota-Parte do ICMS	1.146.474,04	851.911,23	1.558.666,10	982.345,28	1.097.273,86	1.344.165,77	1.001.368,22
Cota-Parte do IPVA	833.175,59	275.887,47	248.369,23	53.795,60	57.542,82	125.613,45	33.696,86
Cota-Parte do ITR	1.522,57	15,10	232,73	805,37	26,49	26,68	79,67
Transferencias da LC 87/1996	0,00	0,00	0,00	22.734,79	5.683,70	5.683,70	5.683,70
Transferencias da LC 61/1989	13.898,18	8.408,49	7.666,32	8.677,45	8.614,98	9.938,67	8.334,45
Transferencias do FUNDEB	804.013,70	711.895,17	639.705,88	499.799,24	549.960,12	658.725,34	490.238,20
Outras Transferencias Correntes	573.860,89	391.841,19	403.672,38	442.276,14	393.407,17	386.337,76	527.389,28
Outras Receitas Correntes	76.815,78	32.422,68	109.238,02	37.448,28	36.379,12	113.865,85	51.605,32
DEDUCOES (II)							
Contribuicao para o Plano de Previdencia do Servidor	105.925,13	108.974,60	108.593,70	116.721,07	117.317,75	117.737,20	118.446,05
Compensacao Financeira entre Regimes de Previdencia	0,00	0,00	0,00	0,00	0,00	0,00	0,00
Deducao de Receita para Formacao do FUNDEB	623.740,40	456.646,53	530.072,56	394.001,44	455.583,63	490.035,21	352.705,67
RECEITA CORRENTE LIQUIDA (III) = (I - II)	5.554.106,80	3.819.275,19	3.938.296,55	4.097.285,56	6.230.650,72	3.856.966,88	3.283.620,73

ESPECIFICACAO	EVOLUCAO DA RECEITA REALIZADA NOS ULTIMOS 12 MESES					TOTAL (ULTIMOS 12 MESES)	PREVISAO ATUALIZADA 2015
	AGO/15	SET/15	OUT/15	NOV/15	DEZ/15		
RECEITAS CORRENTES (I)							
Receita Tributaria							
IPTU	16.361,58	2.346,23	1.749,46	2.190,91	6.796,04	227.484,49	236.509,77
ISS	143.849,83	160.419,51	203.565,01	138.013,15	207.257,43	1.745.754,84	1.773.254,85
ITBI	20.531,97	5.697,72	18.564,33	11.094,63	23.746,99	202.246,40	249.427,97
IRRF	69.216,14	69.305,86	73.047,02	71.315,83	120.493,72	881.792,68	905.388,33
Outras Receitas Tributarias	48.333,54	12.684,26	12.078,12	11.771,01	24.959,15	576.855,78	594.766,03
Receita de Contribuicoes	161.259,17	120.644,88	117.795,56	117.403,56	318.698,69	1.699.700,72	1.831.001,62
Receita Patrimonial	107.391,60	25.543,30	151.019,96	191.616,18	521.091,76	5.986.075,45	6.790.592,77
Receita de Servicos	252.715,41	367.523,30	386.389,50	382.029,09	404.872,43	4.213.345,60	4.301.279,10
Transferencias Correntes							
Cota-Parte do FFM	835.500,64	696.562,08	792.803,09	895.136,91	1.029.304,73	11.044.917,72	12.063.042,88
Cota-Parte do ICMS	1.088.117,37	1.277.245,18	1.130.235,14	967.724,49	1.533.346,68	13.978.873,36	14.023.661,82
Cota-Parte do IPVA	80.353,57	93.701,04	55.572,11	51.407,18	102.575,14	2.011.690,06	1.969.351,96
Cota-Parte do ITR	508,68	3.308,59	192.947,31	12.097,94	10.608,50	222.179,63	213.743,78
Transferencias da LC 87/1996	5.683,70	5.683,70	5.683,70	5.683,70	5.683,70	6.820,39	97.880,29
Transferencias da LC 61/1989	8.590,81	9.289,30	10.054,44	9.482,53	9.169,54	112.125,16	129.852,70
Transferencias do FUNDEB	532.008,49	616.833,10	552.137,43	483.822,94	755.930,24	7.295.069,85	7.358.822,94
Outras Transferencias Correntes	413.529,83	359.351,08	387.282,80	395.932,55	870.467,76	5.545.348,83	5.998.678,95
Outras Receitas Correntes	47.659,28	46.249,48	60.195,28	49.127,33	37.849,09	698.855,51	1.070.555,61
DEDUCOES (II)							
Contribuicao para o Plano de Previdencia do Servidor	117.967,09	120.644,88	117.795,56	117.403,56	127.172,52	1.394.699,11	1.526.000,00
Compensacao Financeira entre Regimes de Previdencia	0,00	0,00	0,00	0,00	0,00	0,00	259.000,00
Deducao de Receita para Formacao do FUNDEB	403.750,91	417.157,93	437.459,10	388.306,50	538.137,59	5.487.597,47	5.829.400,00
RECEITA CORRENTE LIQUIDA (III) = (I - II)	3.309.893,61	3.334.585,90	3.595.860,60	3.290.139,87	5.317.541,48	49.628.223,89	51.993.411,37

Fonte: CN-SIFPM - Sistema Integrado de Financas Publicas Municipais, Unidade responsavel- CONTABILIDADE
 Data da emissao 15/FEV/2016 e hora de emissao 13:55
 Nota: Apos a Reforma Previdenciaria, consignada na Emenda Constitucional No. 40, de 29 de maio de 2003, as receitas e despesas da previdencia foram separadas das demais receitas e despesas da seguridade social (assistencia social e saude). Dessa forma, quando na LRF, editada anteriormente a EC 40, sao citadas a previdencia e assistencia social, deve-se entender apenas previdencia, a luz das normas constitucionais.

Prefeitura Municipal de Macatuba

MUNICIPIO DE MACATUBA								CONAM	
RELATORIO RESUMIDO DA EXECUCAO ORCAMENTARIA DEMONSTRATIVO DAS RECEITAS E DESPESAS PREVIDENCIARIAS DO REGIME PROPRIO DE PREVIDENCIA DOS SERVIDORES ORCAMENTO DA SEGURIDADE SOCIAL									
Periodo de Referencia: JANEIRO A DEZEMBRO 2015 / BIMESTRE: NOVEMBRO-DEZEMBRO									
RREO - Anexo 4 (LRF, Art. 53, inciso II)									
Em Reais									
RECEITAS	PREVISAO INICIAL		PREVISAO ATUALIZADA		RECEITAS REALIZADAS				
					Ate o Bimestre/ 2015		Ate o Bimestre/ 2014		
RECEITAS PREVIDENCIARIAS - RPPS (EXCETO INTRA-ORCAMENTARIAS) (I)		8.069.000,00		8.177.230,96			7.042.081,53	3.283.509,10	
RECEITAS CORRENTES		8.069.000,00		8.177.230,96			7.042.081,53	3.283.509,10	
Receita de Contribuicoes dos Segurados		1.526.000,00		1.526.000,00			1.394.699,11	1.337.198,48	
Pessoal Civil		1.526.000,00		1.526.000,00			1.394.699,11	1.337.198,48	
Ativo		1.503.200,00		1.503.200,00			1.363.676,28	1.320.218,01	
Inativo		22.500,00		22.500,00			31.022,83	16.980,47	
Pensionista		300,00		300,00					
Receita Patrimonial		6.283.000,00		6.391.230,96			5.647.382,42	1.946.210,84	
Receitas de Valores Mobiliarios		6.283.000,00		6.391.230,96			5.647.382,42	1.946.210,84	
Outras Receitas Correntes		260.000,00		260.000,00				99,78	
Compensacao Previdenciaria do RGPS para o RPPS		259.000,00		259.000,00					
Demais Receitas Correntes		1.000,00		1.000,00				99,78	
RECEITAS DE CAPITAL									
RECEITAS PREVIDENCIARIAS - RPPS (INTRA-ORCAMENTARIAS) (II)		3.378.600,00		3.378.600,00			2.782.024,73	3.155.895,18	
TOTAL DAS RECEITAS PREVIDENCIARIAS-RPPS (III)=(I+II)		11.447.600,00		11.555.830,96			9.824.106,26	6.439.404,28	
DESPESAS	DOTACAO INICIAL	DOTACAO ATUALIZADA	DESPESAS EMPENHADAS		DESPESAS LIQUIDADAS		INSCRITAS EM RESTOS A PAGAR NAO PROCESSADOS		
			Ate o Bimestre 2015	Ate o Bimestre 2014	Ate o Bimestre 2015	Ate o Bimestre 2014	Em 2015	Em 2014	
DESPESAS PREVIDENCIARIAS - RPPS (EXCETO INTRA-ORCAMENTARIAS) (IV)	5.422.000,00	5.604.450,00	5.463.206,25	4.461.537,45	5.460.353,20	4.455.735,18	2.853,05	5.802,27	
ADMINISTRACAO	5.422.000,00	5.604.450,00	314.975,87	295.151,33	314.975,87	289.349,06		5.802,27	
Despesas Correntes	5.417.000,00	5.599.450,00	314.676,87	291.661,33	314.676,87	285.859,06		5.802,27	
Despesas de Capital	5.000,00	5.000,00	299,00	3.490,00	299,00	3.490,00			
PREVIDENCIA									
Pessoal Civil			5.148.230,38	4.166.386,12	5.145.377,33	4.166.386,12	2.853,05		
Aposentadorias									
Pensosos			4.123.357,78	3.300.000,89	4.120.504,73	3.300.000,89	2.853,05		
Outros Beneficios Previdenciarios			707.565,86	548.533,57	707.565,86	548.533,57			
DESPESAS PREVIDENCIARIAS - RPPS (INTRA-ORCAMENTARIAS) (V)			317.306,74	317.851,66	317.306,74	317.851,66			
TOTAL DAS DESPESAS PREVIDENCIARIAS-RPPS (VI)=(IV+V)	5.422.000,00	5.604.450,00	5.463.206,25	4.461.537,45	5.460.353,20	4.455.735,18	2.853,05	5.802,27	
RESULTADO PREVIDENCIARIO - RPPS (VII)=(III-VI)	6.025.600,00	5.951.380,96	4.360.900,01	1.977.866,83	4.363.753,06	1.983.669,10			
APORTES DE RECURSOS PARA O REGIME PROPRIO DE PREVIDENCIA DO SERVIDOR								APORTES REALIZADOS	
TOTAL DOS APORTES PARA O RPPS							41.330,75	0,00	
Plano Financeiro									
Recursos para Cobertura de Insuficiencias Financeiras									
Recursos para Formacao de Reserva									
Outros Aportes para o RPPS									
Plano Previdenciario							41.330,75		
Recursos para Cobertura de Deficit Financeiro									
Recursos para Cobertura de Deficit Actuarial									
Outros Aportes para o RPPS									
RESERVA ORCAMENTARIA DO RPPS								PREVISAO ORCAMENTARIA	
Valor								6.025.600,00	
BENS E DIREITOS DO RPPS								PERIODO DE REFERENCIA	
								2015	2014
Caixa								0,00	0,00
Bancos Conta Movimento								44.027,29	41.329,91
Investimentos								49.503.754,85	44.998.448,76
Outros Bens e Direitos								193.013,48	193.013,48
RECEITAS INTRA-ORCAMENTARIAS - RPPS								RECEITAS REALIZADAS	
RECEITAS CORRENTES (VIII)		3.378.600,00		3.378.600,00			2.782.024,73	3.155.895,18	
Receita de Contribuicoes	</								

Prefeitura Municipal de Macatuba

MUNICIPIO DE MACATUBA				CONAM
RELATORIO RESUMIDO DA EXECUCAO ORCAMENTARIA DEMONSTRATIVO DO RESULTADO NOMINAL ORCAMENTOS FISCAL E DA SEGURIDADE SOCIAL				
Período de Referência: JANEIRO a DEZEMBRO 2015 / BIMESTRE: NOVEMBRO-DEZEMBRO				
RREO - Anexo 5 (LRF, art. 53, inciso III)				R\$ 1,00
DIVIDA FISCAL LIQUIDA	SALDO			
	Em 31 Dezembro 2014 (a)	Em SET-OUT/2015 (b)	Em NOV-DEZ/2015 (c)	
Divida Consolidada (I)	332.282,65	202.706,79	636.177,69	
Deducoes (II)	2.540.340,59	5.215.643,65	1.832.234,46	
Disponibilidade de Caixa Bruta	3.652.250,19	5.071.790,56	4.033.706,19	
Demais Haveres Financeiros	42.125,20	143.853,09	143.105,81	
(-) Restos a Pagar Processados(Exceto Precatórios)	1.154.034,80		2.344.577,54	
Divida Consolidada Liquida (III) = (I - II)	-2.208.057,94	-5.012.936,86	-1.196.056,77	
Receita de Privatizacoes (IV)				
Passivos Reconhecidos (V)				
Divida Fiscal Liquida (VI) = (III + IV - V)	-2.208.057,94	-5.012.936,86	-1.196.056,77	
RESULTADO NOMINAL	PERIODO DE REFERENCIA			
	No Bimestre (c - b)	Ate o Bimestre (c - a)		
Valor	3.816.880,09	1.012.001,17		
DISCRIMINACAO DA META FISCAL VALOR CORRENTE				
META DE RESULTADO NOMINAL FIXADA NO ANEXO DE METAS FISCAIS DA LDO P/ O EXERCICIO DE REFERENCIA 46.000,00				
REGIME PREVIDENCIARIO				
DIVIDA FISCAL LIQUIDA PREVIDENCIARIA	SALDO			
	Em 31 Dezembro 2014 (a)	Em SET-OUT/2015 (b)	Em NOV-DEZ/2015 (c)	
Divida Consolidada Previdenciaria (VII)	61.211.431,07	61.211.431,07	61.835.609,08	
Passivo Atuarial	61.211.431,07	61.211.431,07	61.835.609,08	
Demais Dividas				
Deducoes (VIII)	45.207.530,96	49.889.456,69	49.710.603,05	
Disponibilidade de Caixa Bruta	41.329,91	200,99	44.027,29	
Investimentos	44.998.448,76	49.696.242,22	49.503.754,85	
Demais Haveres Financeiros	193.013,48	193.013,48	193.013,48	
(-) Restos a Pagar Processados	25.261,19		30.192,57	
Div. Consolidada Liquida Previdenciaria (IX)=(VII-VIII)	16.003.900,11	11.321.974,38	12.125.006,03	
Passivos Reconhecidos (X)				
Divida Fiscal Liquida Previdenciaria (XI) = (IX - X)	16.003.900,11	11.321.974,38	12.125.006,03	
CONAM 3.3-2015				

FONTE:CN-SIFPM - Sistema Integrado de Financas Publicas Municipais, Unidade responsavel- CONTABILIDADE

Data da emissao 15/FEV/2016 e hora de emissao 14:13

- NOTAS:
- Os valores registrados no quadro da Divida Fiscal Liquida nao devem incluir os valores que irao compor o calculo da Divida Fiscal Liquida Previdenciaria, os quais deverao ser registrados em quadro proprio nesse demonstrativo.
 - Os Passivos Reconhecidos correspondem as dividas juridicamente devidas, de valor certo, reconhecidas pelo governo e representativas de deficits passados que nao mais ocorrem no presente, tais como: parcelamentos de dividas junto ao INSS, FGTS, RPPS, fornecedores, empreiteiras, sentencas judiciais(principalmente as trabalhistas) posteriores a 05/05/2000 e dividas com companhias privadas, estaduais e federais de energia, agua e saneamento.

Prefeitura Municipal de Lençóis Paulista

PREFEITURA MUNICIPAL DE LENÇÓIS PAULISTA
Aviso de Licitação – Pregão nº 032/2016 – Processo nº 039/2016
 Objeto: Registro de preços para serviços de usinagem de massa asfáltica, tipo CBUQ. Tipo: Menor preço – Recebimento das propostas e sessão de lances: 07 de março de 2016 às 10:00 horas – O edital encontra-se disponível no site www.lencoispaulista.sp.gov.br – Informações: Praça das Palmeiras nº 55, Lençóis Paulista, Fone: 14-3269.7022/3269.7088, Fax 14-3263.0040. Lençóis Paulista, 23 de fevereiro de 2016. JOSE DENILSON NOGUEIRA – Diretor de Suprimentos.

PREFEITURA MUNICIPAL DE LENÇÓIS PAULISTA
Aviso de Licitação – Pregão nº 033/2016 – Processo nº 040/2016
 Objeto: Registro de preços para serviços recapetamento asfáltico. Tipo: Menor preço – Recebimento das propostas e sessão de lances: 07 de março de 2016 às 15:00 horas – O edital encontra-se disponível no site www.lencoispaulista.sp.gov.br – Informações: Praça das Palmeiras nº 55, Lençóis Paulista, Fone: 14-3269.7022/3269.7088, Fax 14-3263.0040. Lençóis Paulista, 23 de fevereiro de 2016. JOSE DENILSON NOGUEIRA – Diretor de Suprimentos.

Publicado no jornal O Eco, no dia 24 de fevereiro de 2016. Na página B6.
 Valor da publicação R\$ 54,53.

Prefeitura Municipal de Lençóis Paulista

EDITAL DE PROCESSO SELETIVO Nº. 01/2016 - PROFESSORES PUBLICAÇÃO DE GABARITOS

A Comissão Municipal de Serviço Civil informa aos interessados que se encontram disponíveis no átrio da Prefeitura e no site www.lencoispaulista.sp.gov.br, os gabaritos das provas escritas ocorridas no dia 21/02/16 referentes aos cargos constantes do presente Edital.

Lençóis Paulista, 23 de fevereiro de 2016.

IZABEL CRISTINA CAMPANARI LORENZETTI
 Prefeita

Publicado no jornal O Eco, no dia 24 de fevereiro de 2016. Na página B6.
 Valor da publicação R\$ 37,93.



**COMUNIDADE TERAPÊUTICA
 "CASA DO OLEIRO"**
 Lugar de transformação de vidas
 Fazenda Santo Antônio do Campinho
 Rod. Ony Mathews – SP 261 – Lençóis Pau/Macatuba
 CEP: 13.743.910/0001.79 Fone contato: (014) 97379016

EDITAL DE CONVOCAÇÃO

Pelo presente Edital, ficam convocados todos os associados da Comunidade Terapêutica-"Casa do Oleiro" de Macatuba/SP, para se reunirem em Assembleia Geral Extraordinária, a realizar-se no próximo dia 01 de Março de 2016, no Escritório Administrativo da Entidade, na Rua José Vicente, 640 às 20:30hs, em primeira convocação, conforme os termos de seu Estatuto e legislação pertinente, a fim de deliberar sobre a seguinte ordem do dia:

- Discussão e aprovação de alteração no Estatuto Social,
- Decidir sobre a Eleição para nova Diretoria, com remanejamento e admissão de novos membros na Diretoria e Conselho Fiscal.
- Discussão e aprovação de alteração no Regimento Interno da Casa.

Macatuba, 12 de Fevereiro de 2016.

Pr. Samuel Gomes
 Presidente

Prefeitura Municipal de Macatuba

MUNICIPIO DE MACATUBA						CONAM			
RELATORIO RESUMIDO DA EXECUCAO ORCAMENTARIA DEMONSTRATIVO DO RESULTADO PRIMARIO - ESTADOS, DISTRITO FEDERAL E MUNICIPIOS ORCAMENTOS FISCAL E DA SEGURIDADE SOCIAL									
Período de Referência: JANEIRO a DEZEMBRO 2015 / BIMESTRE: NOVEMBRO-DEZEMBRO									
RREO - ANEXO 6 (LRF, art. 53, inciso III)						Em reais			
RECEITAS PRIMARIAS	PREVISAO ATUALIZADA	RECEITAS REALIZADAS							
		Ate o Bimestre/2015		Ate o Bimestre/2014					
RECEITAS PRIMARIAS CORRENTES (I)	50.485.815,84	47.906.155,82		46.571.100,86					
RECEITAS TRIBUTARIAS	3.759.346,95	3.634.134,19		3.362.797,21					
IPFU	236.509,77	227.484,49		210.142,16					
ISS	1.773.254,85	1.745.754,84		1.642.484,18					
IRRF	249.427,97	202.246,40		260.786,20					
IRPJ	905.389,33	851.792,68		703.247,56					
Outras Receitas Tributárias	594.766,03	576.855,78		546.137,11					
RECEITAS DE CONTRIBUICOES	5.209.201,62	4.481.725,45		4.493.093,66					
Receitas Previdenciarias	4.904.200,00	4.176.723,84		4.493.093,66					
Outras Receitas de Contribuicoes	305.001,62	305.001,61		0,00					
RECEITA PATRIMONIAL LIQUIDA	4.813,90	4.512,73		1.261,72					
Receita Patrimonial	6.790.592,77	5.986.075,45		2.311.827,07					
(-) Aplicacoes Financeiras	6.785.778,87	5.981.562,72		2.310.565,35					
TRANSFERENCIAS CORRENTES	36.025.635,32	34.790.811,53		33.329.595,63					
Cota-Parte do FPM	9.535.842,88	8.835.934,52		8.431.451,58					
Cota-Parte do ICMS	11.163.661,82	11.183.098,92		10.709.494,43					
Cota-Parte do IPVA	1.609.351,96	1.609.351,96		1.447.916,06					
Convenios	368.706,45	318.095,60		285.859,66					
Outras Transferencias Correntes	13.348.072,21	12.844.330,53		12.454.873,90					
DEMAIS RECEITAS CORRENTES	5.486.818,05	4.994.971,92		5.384.352,64					
Divida Ativa	240.215,85	171.987,48		197.647,56					
Diversas Receitas Correntes	5.246.602,20	4.822.984,44		5.186.705,08					
RECEITAS DE CAPITAL (II)	1.910.401,01	1.820.366,69		1.602.082,16					
Operacoes de Credito (III)	0,00	0,00		0,00					
Amortizacao de Empréstimos (IV)	0,00	0,00		0,00					
Alienacao de Bens (V)	39.844,01	17.610,00		73.208,93					
Transferencias de Capital	1.870.557,00	1.802.756,69		1.528.873,23					
Convenios	1.802.757,00	1.802.756,69		1.348.501,23					
Outras Transferencias Capital	67.800,00	0,00		180.372,00					
Outras Receitas de Capital	0,00	0,00		0,00					
RECEITAS PRIMARIAS DE CAPITAL (VI)=(II-III-IV-V)	1.870.557,00	1.802.756,69		1.528.873,23					
RECEITA PRIMARIA TOTAL (VII)=(I + VI)	52.356.372,84	49.708.912,51		48.099.974,09					
DESPESAS PRIMARIAS	DOTACAO ATUALIZADA	DESPESAS EMPENHADAS				DESPESAS LIQUIDADAS		INSCRITAS EM RESTOS A PAGAR NAO PROCESSADOS	
		Ate o Bimestre 2015		Ate o Bimestre 2014		Ate o Bimestre 2015		Ate o Bimestre 2014	
DESPESAS CORRENTES (VIII)	51.053.715,51	50.137.490,62		46.863.563,89		49.843.582,38		46.325.543,81	
Pessoal e Encargos Sociais	28.138.821,38	27.959.160,69		25.474.911,02		27.896.565,19		25.426.911,02	
Juros e Encargos da Divida (IX)	93.100,00	93.095,36		82.923,81		91.431,27		82.923,81	
Outras Despesas Correntes	22.821.794,13	22.085.234,57		21.305.729,06		21.855.585,92		20.815.708,98	
DESPESAS PRIMARIAS CORRENTES (X)=(VIII-IX)	50.960.615,51	50.044.395,26		46.780.640,08		49.752.151,11		46.242.620,00	
DESPESAS DE CAPITAL (XI)	3.106.617,18	2.304.651,96		3.558.791,97		1.298.959,11		2.986.079,61	
Investimentos	2.951.616,18	2.149.751,49		3.405.085,84		1.149.247,09		2.832.373,48	
Inversoes Financeiras	1,00	0,00		0,00		0,00		0,00	
Concessao de Empréstimos (XII)	0,00	0,00		0,00		0,00		0,00	
Aquis.de Titulo de Capital (XIII)	0,00	0,00		0,00		0,00		0,00	
Demais Inversoes Financeiras	1,00	0,00		0,00		0,00		0,00	
Amortizacao da Divida (XIV)	155.000,00	154.900,47		153.706,13		149.712,02		153.706,13	
DESPESAS PRIMARIAS CAPITAL (XV)=(XI-XII-XIII-XIV)	2.951.617,18	2.149.751,49		3.405.085,84		1.149.247,09		2.832.373,48	
RESERVA DE CONTINGENCIA (XVI)	0,00	0,00		0,00		0,00		0,00	
RESERVA DO RPPS (XVII)	6.025.600,00	0,00		0,00		0,00		0,00	
DESPESA PRIMARIA TOTAL (XVIII)=(X+XV-XVI-XVII)	59.937.832,69	52.194.146,75		50.185.725,92		50.901.398,20		49.074.993,48	
RESULTADO PRIMARIO (XIX)=(VII-XVIII)	-7.581.459,85	-2.485.234,24		-2.085.751,83		-1.192.485,69		-975.019,39	
SALDOS DE EXERCICIOS ANTERIORES		1.208.339,67				0,00			
DISCRIMINACAO DA META FISCAL						VALOR			
META DE RESULTADO PRIMARIO FIXADA NO ANEXO DE METAS FISCAIS DA LDO P/ O EXERCICIO DE REFERENCIA -6.148.000,00									

Notas:
 Durante o exercicio, somente as despesas liquidadas sao consideradas executadas. O controle no ultimo bimestre, foi direcionado para a coluna "Despesas Empenhadas", cujo valor devera ser igual a soma dos valores das colunas "Despesas Liquidadas" e "Inscritas em Restos a Pagar Nao Processados". Dessa forma, para maior transparencia, as despesas para fins de controle, estao segregadas em:

- Despesas liquidadas(executadas) sao aquelas em que houve a entrega do material ou servico, nos termos do artigo 63 da Lei 4.320/64;
- Despesas empenhadas mas nao liquidadas, inscritas em Restos a Pagar nao processados, consideradas liquidadas no encerramento do exercicio, por forca do artigo 35, inciso II da Lei 4.320/64.

Notas complementares:

Dos valores das Receitas de Transferencias Correntes, foram deduzidos a parcela destinada a formacao do FUNDEB.

FONTE:CN-SIFPM - Sistema Integrado de Financas Publicas Municipais, Unidade responsavel- CONTABILIDADE

Data da emissao 15/FEV/2016 e hora de emissao 14:08

EDITAL DE NOTIFICACAO

PRISCILA CORRÊA DIAS MENDES, Oficial do Registro de Imóveis e Anexos da Comarca de Macatuba-SP, vem pelo presente, na forma como autorizado pela Lei Federal nº 9.514/1997, artigo 26, § 4º, e em razão do requerimento da **CAIXA ECONÔMICA FEDERAL**, CNPJ 00.360.305/0001-04, com sede em Brasília/DF, no Setor Bancário Sul, quadra 4, lotes 3/4, recebido pelo site eletrônico www.oficioeletronico.com.br, administrado pela ARISP, pedido online nº IN00081345C, credora do contrato de financiamento imobiliário nº 855551509001, garantido por alienação fiduciária firmado em 28/10/2011 e registrado sob o R. 2 da matrícula nº 642 deste Cartório, referente ao imóvel situado à Rua Messias Daré, nº 229 - Vale Verde, nesta cidade de Macatuba-SP, NOTIFICAR os devedores fiduciários daquele contrato, **Antônio Carlos Quadrado**, CPF nº 336.771.638-38 e sua mulher **Rozenilda Batista Lontra Quadrado**, CPF nº 339.040.568-24, residentes e domiciliados nesta cidade de Macatuba-SP, na Rua Messias Daré, nº 229, para que compareçam a este Oficial de Registro de Imóveis de Macatuba-SP, sito à Rua Rio de Janeiro, nº 09-35, Centro, no horário de funcionamento, compreendido das 9:00 às 16:00, de segunda a sexta-feira, dentro do prazo **improrrogável de 15 (quinze) dias**, contados da última das 03 (três) publicações deste edital, a fim de dar cumprimento às obrigações contratuais relativas aos encargos vencidos e não pagos, correspondentes às prestações nºs 36, vencida em 28/10/2015; 37, vencida em 28/11/2015; 38, vencida em 28/12/2015; 39, vencida em 28/01/2016; cujos valores estão sujeitos a atualização monetária, juros de mora e demais encargos legais devidos que se vencerem até a data do efetivo pagamento, de acordo com a planilha apresentada pela credora juntamente com o requerimento da notificação, **acrescendo-se ao montante devido, ainda**, as despesas de cobrança já realizadas, inclusive as das publicações do presente edital. Nesta oportunidade, ficam os notificados cientificados, também, que o **não cumprimento** da referida obrigação no prazo estipulado, garante o **direito de consolidação da propriedade do imóvel em favor da credora fiduciária, CAIXA ECONÔMICA FEDERAL**, nos termos do Artigo 26, § 7º, da Lei Federal 9.514/1997. Dou fé. Priscila Corrêa Dias Mendes, a Oficial.

EDITAL DE CITAÇÃO

EDITAL DE CITAÇÃO DOS REQUERIDOS MARIA MARIANO DE ALMEIDA, ARLINDO MARIANO DE ALMEIDA, BENEDITO MARIANO DE ALMEIDA e ALÍPIO MARIANO DE ALMEIDA, bem como dos cônjuges e dos INTERESSADOS AUSENTES, INCERTOS E DESCONHECIDOS, COM PRAZO DE 30 (TRINTA) DIAS, expedido nos autos da Ação de Usucapião, PROC. Nº 0001296-82.2010.8.26.0333 (anteriormente 333.01.2010.001296-3/000000-000, nº de Ordem 66/2010), que ANTONIO CARLOS BORIN e sua mulher,CLEUSA MARIA PAVANELLI BORIN move em face de MARIA MARIANO DE ALMEIDA E OUTROS, A DOUTORA MARIA CRISTINA CARVALHO SBEGHEN, MM. JUIZA DE DIREITO da Vara única da Comarca de Macatuba, do ESTADO DE SÃO PAULO, NA FORMA DA LEI, etc.
 FAZ SABER AOS REQUERIDOS: MARIA MARIANA DE ALMEIDA, ARLINDO MARIANO DE ALMEIDA, BENEDITO MARIANO DE ALMEIDA e ALÍPIO MARIANO DE ALMEIDA, bem como aos CONFINANTES e AOS INTERESSADOS AUSENTES, INCERTOS E DESCONHECIDOS, que trania perante este Juízo e Cartório respectivo a Ação de Usucapião nº 0001296-82.2010.8.26.0333 (anteriormente 333.01.2010.001296-3/000000-000, nº de Ordem 66/2010), onde consta que os Requerentes, por si e seus antecessores, são senhores e legítimos possuidores, sem contestação ou oposição, há mais de vinte anos, ininterruptos, de um imóvel denominado Sítio Santo Antonio, Gleba B, com área de 1.9180 hectares ou 0,7926 alqueire paulista, situado em área urbana deste Município, às margens da Rodovia Ony Mathews-SP 261, quilômetro 126 + 212,967 metros, no sentido ao Município de Pederneras, sendo que dito imóvel foi adquirido pelos requerentes juntamente com Luiz Claudinei Pavanelli e sua mulher, de Antonio Pafetti, Vera Lucia Minetto Pafetti, Mário Pafetti e Aparecida Maria Simioni Pafetti, através de escritura pública de venda e compra lavrada no Segundo Cartório de Notas da Comarca de Pederneras, no dia 28 de Junho de 1985, com a área de 19.130,86 m2, equivalente a 0,791 alqueire paulista de terras. Que não foi possível registrar referida escritura junto ao CRI de Pederneras, onde o imóvel encontrava-se registrado com matrícula 9.371, em nome de Maria Mariana de Almeida, Arlindo Mariano de Almeida, Benedito Mariano de Almeida e Alipio Mariano de Almeida, desconhecendo seus endereços. Que os então possuidores passaram então a ter a posse do imóvel a partir de 28 de Junho de 1985. Que, em 27 de Janeiro de 2009, Luiz Claudinei Pavanelli e sua mulher transferiram a posse da referida Gleba aos requerentes através de Instrumento Particular de Permuta de Imóveis Rurais, pertencendo, então, a posse somente aos Requerentes; Que os Requerentes e seus antecessores vinham pagando regularmente os impostos incidentes sobre o referido imóvel; Que há mais de vinte anos os Requerentes, por si e por seus antecessores, exercem, sem justo título e de boa fé, com o *animus domini*, ininterruptamente, sem qualquer oposição, a posse mansa e pacífica do mencionado imóvel, requisitos necessários para configurar o usucapião, razão pela qual, lhes são assegurados o direito de pleitear seja declarado, por sentença, o domínio sobre referido imóvel, determinando ao Registro de Imóveis desta Comarca para que proceda o seu registro. E, presente, expediu-se o presente Edital, com prazo de 30 (trinta) dias, pelo qual ficam CITADOS os requeridos MARIA MARIANO DE ALMEIDA, ARLINDO MARIANO DE ALMEIDA, BENEDITO MARIANO DE ALMEIDA e ALÍPIO MARIANO DE ALMEIDA, bem como os CONFINANTES e os INTERESSADOS, INCERTOS E DESCONHECIDOS, para, querendo, no prazo de 15 (quinze) dias para contestarem a ação nos termos da lei 895/94, que suprimiu a audiência de justificação. Não sendo contestada, a ação, presumir-se-ão verdadeiros os fatos articulados pelos Autores. E, para que chegue ao conhecimento de todos e ninguém alegue ignorância, expediu-se o presente Edital que será publicado e afixado na forma da lei. NADA MAIS. Dado e passado nesta cidade e Comarca de Macatuba, em 22 de agosto de 2011.

Prefeitura Municipal de Macatuba

CN-SIFPM MUNICIPIO DE MACATUBA
RELATORIO RESUMIDO DA EXECUCAO ORCAMENTARIA
DEMONSTRATIVO DA EXECUCAO DAS DESPESAS POR FUNCAO E SUBFUNCAO
ORCAMENTOS FISCAL E DA SEGURIDADE SOCIAL
CONAM

Periodo de Referencia: JANEIRO a DEZEMBRO 2015 / BIMESTRE: NOVEMBRO-DEZEMBRO

RREO - ANEXO 2 (LRF, Art. 52, inciso II, alinea "c")

Em Reais

FUNCAO/SUBFUNCAO	DOTACAO INICIAL	DOTACAO ATUALIZADA (a)	DESPESAS EMPENHADAS			SALDO (c)=(a-b)	DESPESAS LIQUIDADAS			SALDO (e)=(a-d)	INSCRITAS EM RESTOS A PAGAR NAO PROCESSADOS (F)
			No Bimestre	Ate o Bimestre (b)	% (b/ total b)		No Bimestre	Ate o Bimestre (d)	% (d/ total d)		
DESPESAS (EXCETO INTRA-ORCAMENTARIAS) (I)	52.839.300,00	56.679.465,99	4.803.715,94	49.009.324,31	93,45	7.670.141,68	8.748.585,23	47.736.871,36	93,34	8.942.594,63	1.272.452,95
LEGISLATIVA											
acao legislativa	966.000,00	932.460,97	29.368,36	932.190,96	1,77	270,01	156.347,65	932.190,96	1,82	270,01	0,00
administracao geral	490.000,00	515.139,03	-2.743,29	511.341,73	0,97	3.797,30	109.315,85	511.341,73	0,99	3.797,30	0,00
ADMINISTRACAO											
administracao geral	4.289.000,00	5.190.414,68	693.951,07	5.137.018,70	9,79	53.395,98	913.409,39	5.069.988,88	9,91	120.425,80	67.029,82
administracao financeira	888.800,00	773.422,00	131.700,20	773.234,84	1,47	187,16	148.141,42	770.377,70	1,50	3.044,30	2.857,14
ASSISTENCIA SOCIAL											
administracao geral	925.600,00	923.534,00	134.516,02	910.709,34	1,73	12.824,66	146.803,91	906.477,91	1,77	17.056,09	4.231,43
assistencia ao idoso	121.000,00	95.500,00	0,00	95.397,80	0,18	102,20	8.100,00	95.397,80	0,18	102,20	0,00
assistencia ao portador de deficiência	290.000,00	269.109,03	765,60	266.599,60	0,50	2.509,43	23.417,19	265.778,67	0,51	3.330,36	820,93
assistencia a crianca e ao adolescente	278.800,00	355.164,19	21.382,48	325.526,89	0,62	29.637,30	66.164,15	313.411,92	0,61	41.752,27	12.114,97
assistencia comunitaria	692.300,00	725.429,21	18.839,78	595.422,89	1,13	130.006,32	101.142,70	585.740,54	1,14	139.688,67	9.682,35
PREVIDENCIA SOCIAL											
administracao geral	431.000,00	431.000,00	8.901,02	314.975,87	0,60	116.024,13	54.725,36	314.975,87	0,61	116.024,13	0,00
previdencia do regime estatutario	4.991.000,00	5.173.450,00	738.408,45	5.148.230,38	9,81	25.219,62	1.120.554,24	5.145.377,33	10,06	28.072,67	2.853,05
SAUDE											
administracao geral	1.013.000,00	1.028.041,00	72.082,28	1.023.548,77	1,95	4.492,23	121.637,95	1.012.154,20	1,97	15.886,80	11.394,57
atencao basica	2.463.500,00	2.910.253,20	295.680,37	2.713.953,45	5,17	196.299,75	461.279,21	2.711.037,29	5,30	199.215,91	2.916,16
assistencia hospitalar e ambulatorial	5.470.500,00	5.447.794,51	515.727,26	5.402.882,52	10,30	44.911,99	939.175,94	5.401.438,99	10,56	46.355,52	1.443,53
suporte profilattico e terapeutico	598.000,00	493.835,85	22.001,34	483.938,44	0,92	9.897,41	48.804,09	475.076,59	0,92	18.759,26	8.861,85
vigilancia sanitaria	65.500,00	66.150,00	10.007,76	62.703,60	0,11	3.446,40	11.425,15	62.703,60	0,12	3.446,40	0,00
vigilancia epidemiologica	170.500,00	185.290,00	25.949,57	184.955,80	0,35	334,20	27.181,85	184.955,80	0,36	334,20	0,00
EDUCACAO											
administracao geral	1.258.600,00	1.098.609,00	107.257,59	1.093.458,04	2,08	5.150,96	165.226,53	1.089.266,24	2,12	9.342,76	4.191,80
alimentacao e nutricao	455.000,00	455.706,00	80.710,49	455.545,66	0,86	160,34	83.881,49	455.545,66	0,89	160,34	0,00
ensino fundamental	8.170.000,00	8.362.561,98	1.049.173,59	8.117.053,37	15,47	245.508,61	1.441.901,54	8.002.996,60	15,65	358.565,38	113.056,77
ensino medio	140.500,00	141.760,00	13.058,99	136.416,00	0,26	5.344,00	20.115,62	136.416,00	0,26	5.344,00	0,00
ensino profissional	217.100,00	217.595,00	3.856,83	212.855,30	0,40	4.739,70	23.783,55	212.855,30	0,41	4.739,70	0,00
educacao infantil	3.237.500,00	3.838.930,96	317.967,16	3.794.242,29	7,23	44.688,67	699.134,41	3.624.111,27	7,08	214.819,69	170.131,02
educacao de jovens e adultos	42.500,00	51.825,00	8.015,87	51.057,70	0,09	767,30	8.790,87	51.057,70	0,09	767,30	0,00
educacao especial	340.000,00	310.010,00	0,00	310.000,00	0,59	10,00	25.870,00	310.000,00	0,60	10,00	0,00
CULTURA											
difusao cultural	160.200,00	305.748,14	13.955,81	304.498,99	0,58	1.249,15	33.569,04	302.938,99	0,59	2.809,15	1.560,00
URBANISMO											
infra-estrutura urbana	2.306.500,00	3.846.842,24	262.400,89	3.163.702,53	6,03	683.139,71	604.587,80	2.638.295,81	5,15	1.208.546,43	525.406,72
servicos urbanos	1.807.500,00	1.829.331,00	183.062,78	1.818.765,72	3,46	10.565,28	400.721,37	1.775.854,30	3,47	53.476,70	42.911,42
transportes coletivos urbanos	204.000,00	181.223,00	27.969,51	177.882,29	0,33	3.340,71	55.074,41	175.882,71	0,34	5.340,29	1.999,58
HABITACAO											
habitacao urbana	10.000,00	1,00	0,00	0,00	0,00	1,00	0,00	0,00	0,00	1,00	0,00
SANEAMENTO											
saneamento basico urbano	3.196.100,00	3.221.540,00	-55.983,06	3.217.219,57	6,13	4.320,43	573.233,39	3.200.449,45	6,25	21.090,55	16.770,12
GESTAO AMBIENTAL											
preservacao e conservacao ambiental	91.300,00	73.773,00	-1.119,03	73.719,19	0,14	53,81	12.720,97	73.719,19	0,14	53,81	0,00
AGRICULTURA											
abastecimento	54.200,00	48.870,00	7.840,80	48.652,35	0,09	217,65	7.840,80	48.652,35	0,09	217,65	0,00
INDUSTRIA											
promocao industrial	200,00	200,00	0,00	0,00	0,00	200,00	0,00	0,00	0,00	200,00	0,00
COMERCIO E SERVICOS											
administracao geral	236.000,00	228.082,00	45.632,93	227.948,76	0,43	133,24	45.632,93	227.948,76	0,44	133,24	0,00
turismo	5.000,00	10,00	0,00	0,00	0,00	10,00	0,00	0,00	0,00	10,00	0,00
DESPORTO E LAZER											
desporto comunitario	517.000,00	734.160,00	17.340,93	732.639,38	1,39	1.520,62	61.463,08	467.272,20	0,91	266.887,80	265.367,18
ENCARGOS ESPECIAIS											
servico da divida interna	185.000,00	191.100,00	6.035,59	191.035,59	0,36	64,41	27.411,38	184.183,05	0,36	6.916,95	6.852,54
RESERVA DE CONTINGENCIA											
reserva do rpps	0,00	0,00	0,00	0,00	0,00	0,00	0,00	0,00	0,00	0,00	0,00
RESERVA DO REPS											
reserva do rpps	6.025.600,00	6.025.600,00	0,00	0,00	0,00	6.025.600,00	0,00	0,00	0,00	6.025.600,00	0,00
reserva de contigencia	35.000,00	0,00	0,00	0,00	0,00	0,00	0,00	0,00	0,00	0,00	0,00
DESPESAS (INTRA-ORCAMENTARIAS) (II)	3.503.600,00	3.506.466,70	731.021,79	3.432.818,27	6,54	73.648,43	777.904,97	3.405.670,13	6,65	100.796,57	27.148,14
TOTAL (III)=(I + II)	56.342.900,00	60.185.932,69	5.534.737,73	52.442.142,58		7.743.790,11	9.526.490,20	51.142.541,49		9.043.391,20	1.299.601,09
DESPESAS (INTRA-ORCAMENTARIAS)											
LEGISLATIVA											
administracao geral	21.000,00	29.400,00	8.343,40	28.965,04	0,05	434,96	8.343,40	28.965,04	0,05	434,96	0,00
ADMINISTRACAO											
administracao geral	305.000,00	585.829,00	110.999,57	582.276,96	1,11	3.552,04	150.527,06	555.128,82	1,08	30.700,18	27.148,14
administracao financeira	122.000,00	113.975,00	28.215,08	113.970,45	0,21	4,55	28.215,08	113.970,45	0,22	4,55	0,00
ASSISTENCIA SOCIAL											
administracao geral	124.000,00	123.550,00	26.613,13	123.527,53	0,23	22,47	26.613,13	123.527,53	0,24	22,47	0,00
SAUDE											
administracao geral	59.000,00	148.476,00	31.297,42	148.381,65	0,28	94,35	31.297,42	148.381,65	0,29	94,35	0,00
atencao basica	222.000,00	183.840,00	39.841,01	183.830,07	0,35	9,93	39.841,01	183.830,07	0,35	9,93	0,00
assistencia hospitalar e ambulatorial	362.000,00	252.500,00	65.386,07	252.487,50	0,48	12,50	65.386,07	252.487,50	0,49	12,50	0,00
suporte profilattico e terapeutico	30.000,00	100,00	0,00	0,00	0,00	100,00	0,00	0,00	0,00	100,00	0,00
vigilancia sanitaria	11.000,00	9.550,00	2.474,21	9.506,08	0,01	43,92	2.474,21	9.506,08	0,01	43,92	0,00
vigilancia epidemiologica	30.000,00	31.990,00	8.392,35	31.983,71	0,06	6,29	8.392,35	31.983,71	0,06	6,29	0,00
EDUCACAO											
administracao geral	106.000,00	121.850,00	26.497,07	121.848,30	0,23	1,70	26.497,07	121.848,30	0,23	1,70	0,00
alimentacao e nutricao	95.000,00	93.980,00	19.801,77	93.978,60	0,17	1,40	19.801,77	93.978,60	0,18	1,40	0,00
ensino fundamental	1.191.000,00	1.113.090,00	197.163,59	1.045.583,08	1,99	67.506,92	204.519,28	1.045.583,08	2,04	67.506,92	0,00
ensino profissional	6.000,00	6.890,00	1.316,00	6.888,00	0,01	2,00	6.888,00	6.888,00	0,01	2,00	0,00
educacao infantil	296.000,00	226.399,70	58.208,91	224.729,05	0,42	1.670,65	58.208,91	224.729,05	0,43	1.670,65	0,00

Prefeitura Municipal de Macatuba

CN-SIFPM		MUNICIPIO DE MACATUBA - PODER EXECUTIVO		CONAM	
ENTIDADE: PREFEITURA MUNICIPAL					
RELATORIO DE GESTAO FISCAL					
DEMONSTRATIVO DA DESPESA COM PESSOAL					
ORÇAMENTOS FISCAL E DA SEGURIDADE SOCIAL					
Período de Referência: JANEIRO a DEZEMBRO/2015 - 2o. SEMESTRE					
RGF - ANEXO 1 (LRF, art.55, inciso I, alinea "a")					
R\$ 1,00					
DESPESAS EXECUTADAS (Últimos 12 Meses)					
DESPESA COM PESSOAL			LIQUIDADAS		
			INSCRITAS EM RESTOS A PAGAR NAO PROCES.		
			(a) (b)		
DESPESA BRUTA COM PESSOAL (I)			21.758.145,58		
Pessoal Ativo			21.704.805,86		
Pessoal Inativo e Pensionistas			53.339,72		
Outras Despesas de Pessoal decorrentes de Contratos de Terceirizacao (par.1o. do art.18 da LRF)			59.742,45		
DESPESAS NAO COMPUTADAS (paragrafo 1o. do art. 19, da LRF) (II)			23.496,04		
Indenizacoes por Demissao e Incentivos a Demissao Voluntaria			23.496,04		
Decorrentes de Decisao Judicial de periodo anterior ao da apuracao					
Despesas de Exercicios Anteriores de periodo anterior ao da apuracao					
Inativos e Pensionistas com Recursos Vinculados					
DESPESA LIQUIDA COM PESSOAL (III) = (I - II)			21.734.649,54		
APURACAO DO CUMPRIMENTO DO LIMITE LEGAL			VALOR % SOBRE A RCL		
RECEITA CORRENTE LIQUIDA - RCL (IV)			49.628.223,89		
DESPESA TOTAL COM PESSOAL - DTP (V)=(IIIIa + IIIIb)			21.794.391,99		
LIMITE MAXIMO (VI)(incisos I, II e III, art. 20 da LRF)			26.799.240,90		
LIMITE PRUDENCIAL (VII) =(0,95 x VI)(paragrafo unico, art.22 da LRF)			25.459.278,85		
LIMITE DE ALERTA (VIII)=(0,90 x VI)(inciso II do paragrafo 1o. do artigo 59 da LRF)			24.119.316,81		
CONAM 3.1-2015					

Prefeitura Municipal de Macatuba

CN-SIFPM		MUNICIPIO DE MACATUBA - CONSOLIDADO		CONAM	
RELATORIO DE GESTAO FISCAL					
DEMONSTRATIVO DA DESPESA COM PESSOAL					
ORÇAMENTOS FISCAL E DA SEGURIDADE SOCIAL					
Período de Referência: JANEIRO a DEZEMBRO/2015 - 2o. SEMESTRE					
RGF - ANEXO 1 (LRF, art.55, inciso I, alinea "a")					
R\$ 1,00					
DESPESAS EXECUTADAS (Últimos 12 Meses)					
DESPESA COM PESSOAL			LIQUIDADAS		
			INSCRITAS EM RESTOS A PAGAR NAO PROCES.		
			(a) (b)		
DESPESA BRUTA COM PESSOAL (I)			28.354.401,16		
Pessoal Ativo			23.128.658,47		
Pessoal Inativo e Pensionistas			5.225.742,69		
Outras Despesas de Pessoal decorrentes de Contratos de Terceirizacao (par.1o. do art.18 da LRF)			62.595,50		
DESPESAS NAO COMPUTADAS (paragrafo 1o. do art. 19, da LRF) (II)			5.168.873,37		
Indenizacoes por Demissao e Incentivos a Demissao Voluntaria			23.496,04		
Decorrentes de Decisao Judicial de periodo anterior ao da apuracao					
Despesas de Exercicios Anteriores de periodo anterior ao da apuracao					
Inativos e Pensionistas com Recursos Vinculados			2.853,05		
DESPESA LIQUIDA COM PESSOAL (III) = (I - II)			23.185.527,79		
APURACAO DO CUMPRIMENTO DO LIMITE LEGAL			VALOR % SOBRE A RCL		
RECEITA CORRENTE LIQUIDA - RCL (IV)			49.628.223,89		
DESPESA TOTAL COM PESSOAL - DTP (V)=(IIIIa + IIIIb)			23.245.270,24		
LIMITE MAXIMO (VI)(incisos I, II e III, art. 20 da LRF)			26.799.240,90		
LIMITE PRUDENCIAL (VII) =(0,95 x VI)(paragrafo unico, art.22 da LRF)			25.459.278,85		
LIMITE DE ALERTA (VIII)=(0,90 x VI)(inciso II do paragrafo 1o. do artigo 59 da LRF)			24.119.316,81		
CONAM 3.1-2015					

FONTE:CN-SIFPM - Sistema Integrado de Financas Publicas Municipais, Unidade responsavel- CONTABILIDADE

Data da emissao 15/FEV/2016 e hora de emissao 15:09

Nota 1: Durante o exercicio, somente as despesas liquidadas sao consideradas executadas. No encerramento do exercicio, as despesas nao liquidadas inscritas em Restos a Pagar nao processados sao tambem consideradas executadas. Dessa forma, para maior transparencia, as despesas executadas estao segregadas em:

- a) Despesas liquidadas, consideradas aquelas em que houve a entrega do material ou servico, nos termos do art.63 da Lei 4.320/64;
- b) Despesas empenhadas mas nao liquidadas, inscritas em Restos a Pagar nao processados, consideradas liquidadas no encerramento do exercicio do exercicio, por forca do inciso II do artigo 35 da Lei 4.320/64.

Nota 2: Desde janeiro/2013, por definicao do TCE/SP, a linha "Pessoal Ativo" volta a considerar as despesas com PASEP; Nota 3: Desde janeiro/2013, a linha "Inativos e Pensionistas c/ Rec. Vinculados" e composta por todas as despesas classificadas nas Classificacoes Economicas de Despesa (CND) 3.1.90.01.XX, 3.1.90.03.XX e 3.1.90.05.XX, liquidadas pela Entidade Gestora de Previdencia do Municipio, deduzidos os repasses recebidos pela mesma entidade gestora a titulo de: Repasse para cobertura de insuficiencia financeira (Plano Financeiro) e Repasse para cobertura de deficit financeiro (Plano Previdenciario).

Prefeitura Municipal de Macatuba

PREFEITURA M. MACATUBA - SETOR DE LICITAÇÕES
TERMO HOMOLOGAÇÃO - PREGÃO 08-2016 PROC: 20-2016 EDITAL: 10-2016 - ÓRGÃO:
Prefeitura M. Macatuba - OBJETO: Aquisição de mobiliário destinado a USF Santa Rita reformada e ampliada e complementação de outras três unidades de Saúde do Município. A Pref. de Macatuba torna público que o Prefeito Municipal homologou o processo em referência, adjudicando o objeto da licitação em favor de:

Empresa: Nair Crepaldi de Godoi ME., CNPJ/MF 05.507.433/0001-51					
Item	Qtde	Unid.	Descrição	VL. Unit.	VL Total
10	16	Unid	Cadeira Executiva Giratória com rodízios, sem braço, revestida em couro, cor cinza claro ou similar, sobre espumas injetadas, medindo 4cm de espessura. (Conforme descritivo do edital, anexo II). MARCA:	RS 162,00	RS 2.592,00
Empresa: Funari e Funari Industrial de Móveis de Aço Ltda., CNPJ/MF 02.015.137/0001-45					
Item	Qtde	Unid.	Descrição	VL. Unit.	VL Total
1	15	Unid.	Armário de ferro de 1,80 alt. X 0,75 Larg. X 0,40 profundidade, com 02 (duas) portas e fechadura com chave, com 04 prateleiras, confeccionado em chapa 26, cor cinza claro ou similar. MARCA:	RS 235,00	RS 3.525,00
3	2	unid	Estante de aço com 5 prateleiras, desmontável, aberta no fundo e nas laterais, com 5 prateleiras, medindo 1,98m de altura, com prateleiras de 0,92m de largura e 0,42m de profundidade. (Conforme descritivo do edital, anexo II). MARCA:	RS 200,00	RS 400,00
4	3	Unidade	Arquivo de aço com 04 gavetas descrição: suporte para pastas suspensas, carinhos telescópicos em chapa 14 com rolamentos de aço, porta etiqueta. (Conforme descritivo do edital, anexo II). MARCA:	RS 384,00	RS 1.152,00
Empresa: GLP Distribuidora Eirelli EPP. CNPJ/MF 22.319.514/0001-47					
Item	Qtde	Unid.	Descrição	VL. Unit.	VL Total
5	6	unid	Mesa em L com gaveteiro pedestal 4 gavetas medindo aproximadamente 1500x1350mm - cor cinza cristal. Tempo produzido em madeira termossustentada em chapa única com 25mm de espessura, revestida em ambas as faces com melamínico hp texturizado. (Conforme descritivo do edital, anexo II). MARCA:	RS 650,00	RS 3.900,00
Empresa: Guilherme Augusto de Godoy ME. CNPJ/MF 09.111.269/0001-10 - 14					
Item	Qtde	Unid.	Descrição	VL. Unit.	VL Total
7	1	Unidade	Mesa de reunião oval com 08 lugares, Com tempo MDP revestido em laminado melamínico na cor cristal com 25mm de espessura. (Conforme descritivo do edital, anexo II). MARCA:	RS 472,00	RS 472,00
8	1	Unidade	Mesa para microcomputador, medidas aproximadas: 1.00x0,65x0,74m (exta); com porta-teclado retrátil, medidas aproximadas (ext): 60x30cm; estrutura em aço tubular retangular 30x50mm c/ tratamento superficial c/ anti-ferruginoso fosfatizante e (Conforme descritivo do edital, anexo II). MARCA:	RS 218,00	RS 218,00
11	10	Unid	Longarina em Polipropileno de 03 lugares sem braços, assento e encosto confeccionados em polipropileno injetado super anatômico na cor cinza escuro similar. Estrutura confeccionada em tubo de aço industrial com 02 barras na horizontal em tubo 20x40 parede de no mínimo 1,20 de espessura. (Conforme descritivo do edital, anexo II). MARCA:	RS 173,00	RS 1.730,00
12	1	Unidade	Longarina em Polipropileno de 04 lugares sem braços, assento e encosto confeccionados em polipropileno injetado super anatômico na cor cinza escuro similar. E. (Conforme descritivo do edital, anexo II). MARCA:	RS 226,00	RS 226,00
RS 2.646,00					
Empresa: Leonardo Henrique Batista Lima ME. CNPJ/MF 21.935.597/0001-36					
Item	Qtde	Unid.	Descrição	VL. Unit.	VL Total
2	2	unid.	Refrigerador (geladeira) com sistema degelo seco, de uma porta, com capacidade 300 litros. Botão de degelo seco, gaveta de fibras e carnes. (Conforme descritivo do edital, anexo II). MARCA:	RS 1.400,00	RS 2.800,00
Empresa: Filipe Moises Garcia ME. CNPJ/MF 17.034.870/0001-84					
Item	Qtde	Unid.	Descrição	VL. Unit.	VL Total
6	1	Unidade	Mesa de trabalho, com tempo em MDP de 25mm, revestido em laminado melamínico na cor cristal, com perfil ergosoft de 1 lado e demais lados com fita PVC cor cinza. (Conforme descritivo do edital, anexo II). MARCA:	RS 247,00	RS 247,00
9	18	Unidade	Cadeira Secretária Fixa, sem braço, revestida em couro na cor cinza claro ou similar, assento e encosto com estrutura interna em madeira compensada, com espuma injetada de no mínimo 40 mm de espessura. (Conforme descritivo do edital, anexo II). MARCA:	RS 59,90	RS 1.078,20
13	4	Unidade	Carrinho para limpeza com kit Funcional, com rodinhas. Medidas Aproximadas: 116 cm comprimento x 57 cm largura x 100 cm altura, peso aproximado 18 kg. Acompanha: (Conforme descritivo do edital, anexo II). MARCA:	RS 998,00	RS 3.992,00
RS 5.317,20					

Valor total do processo RS22.332,20 (vinte e dois mil trezentos e trinta e dois reais e vinte centavos).
Macatuba, 22 de fevereiro de 2016.
TARCISIO MATHEUS ABEL Prefeito Municipal

PREFEITURA M. MACATUBA - SETOR DE LICITAÇÕES
TERMO HOMOLOGAÇÃO - PREGÃO 11-2016 PROC: 23-2016 EDITAL: 13-2016 - ÓRGÃO:
Prefeitura M. Macatuba - OBJETO: Aquisição de carga de gás Liquefeito de Petróleo (GLP), através do sistema de registro de preços, destinados a produção da merenda escolar aos alunos matriculados na rede de ensino do município, e consumo em geral da Administração Municipal. A Pref. de Macatuba torna público que o Prefeito Municipal homologou o processo em referência, adjudicando o objeto da licitação em favor de: LEOMAR PEREIRA DE SOUZA PAIVA - ME., CNPJ/MF sob nº 18.522.597/0001-08

Item	Qtde.	Unid.	Descrição	VL. UNIT.	VL. TOTAL
1	105	Carga	Gás Liquefeito de Petróleo, acondicionado em botijões com 13 Kg (P13), em bom estado de conservação (sem avarias, ferrugens ou danos aparentes), devidamente lacrados de fábrica, de acordo com os atributos de temperatura e pressão especificados pela legislação pertinente. Botijões a base de troca.	RS48,00	RS5.040,00
2	220	Carga	Gás Liquefeito de Petróleo, acondicionado em botijões com 45 Kg (P45), em bom estado de conservação (sem avarias, ferrugens ou danos aparentes), devidamente lacrados de fábrica, de acordo com os atributos de temperatura e pressão especificados pela legislação pertinente. Botijões a base de troca.	RS175,00	RS38.500,00
RS43.540,00					

Valor total do processo -
Macatuba, 17 de fevereiro de 2016.
TARCISIO MATHEUS ABEL Prefeito Municipal

Prefeitura Municipal de Macatuba

CN-SIFPM		MUNICIPIO DE MACATUBA		CONAM	
RELATORIO DE GESTAO FISCAL					
DEMONSTRATIVO DA DIVIDA CONSOLIDADA LIQUIDA					
ORÇAMENTOS FISCAL E DA SEGURIDADE SOCIAL					
Período de Referência: JANEIRO a DEZEMBRO/2015 - 2o. SEMESTRE					
ENTIDADE: PREFEITURA MUNICIPAL					
RGF - ANEXO II (LRF, art.55, inciso I, alinea "b")					
R\$ 1,00					
DIVIDA CONSOLIDADA					
			SALDO DO EXERCICIO ANTERIOR		
			Ate o 1o.Semestre		
			Ate o 2o.Semestre		
DIVIDA CONSOLIDADA - DC (I)			332.282,65		
Divida Mobiliaria			254.651,20		
Divida Contratual			0,00		
Interna			11.977,57		
Externa			0,00		
Precatorios posteriores a 5/5/2000 (inclusive)					
Vencidos e nao pagos					
Outras Dividas			637.704,84		
DEDUCOES (II)			2.540.332,59		
Disponibilidade de Caixa Bruta			4.329.701,92		
Demais Haveres Financeiros			2.444.809,91		
(-)Restos a Pagar Processados (Exceto Precatorios)			5.100.350,69		
			4.029.112,80		
DESPESA LIQUIDA COM PESSOAL (III) = (I - II)			-2.208.049,94		
RECEITA CORRENTE LIQUIDA - RCL			44.258.679,66		
% da DC sobre a RCL [(I)/ RCL]			0,75		
% da DCL sobre a RCL [(III)/ RCL]			0,50		
% da DCL sobre a RCL [(III)/ RCL]			-4,98		
LIMITE DEFINIDO POR RESOLUCAO DO SENADO FEDERAL: 120%			53.110.415,59		
LIMITE DE ALERTA(inciso III do par.1o. do art.59 da LRF) 108%			54.101.325,96		
DETALHAMENTO DA DIVIDA CONTRATUAL					
DIVIDA CONTRATUAL (IV = V + VI + VII + VIII)			29.658,81		
DIVIDA DE FPP (V)			11.977,57		
PARCELAMENTO DE DIVIDAS (VI)			0,00		
De Tributos			0,00		
De Contribuicoes Sociais Previdenciarias			0,00		
Demais Contribuicoes Sociais			0,00		
Do FGTS					
Com Instituicao nao Financeira					
DIVIDA COM INSTITUCAO FINANCEIRA (VII)			29.658,81		
Interna			11.977,57		
Externa			11.977,57		
DEMAIS DIVIDAS CONTRATUAIS (VIII)			0,00		
OUTROS VALORES NAO INTEGRANTES DA DC					
PRECIATORIOS ANTERIORES A 5.5.2000					
INSUFICIENCIA FINANCEIRA					
DEPOSITOS					
RP NAO-PROCESSADOS DE EXERCICIOS ANTERIORES					
ANTECIPACOES DE RECEITA ORCAMENTARIA - ARO					
OUTRAS OBRIGACOES					
CONAM 4.0-2015					

NOTAS:
1. Se o saldo apurado for negativo, ou seja, se o total da Disponibilidade de Caixa Bruta somada aos Demais Haveres Financeiros for menor que Restos a Pagar Processados, nao deve ser informado nessa linha, mas sim na linha da "Insuficiencia Financeira", das Obrigacoes nao integrantes da Divida Consolidada - DC.

O ECO

UM SENHOR JORNAL

Prefeitura Municipal de Macatuba

CN-SIFPM		MUNICIPIO DE MACATUBA		CONAM	
RELATORIO DE GESTAO FISCAL					
DEMONSTRATIVO DA DIVIDA CONSOLIDADA LIQUIDA					
ORÇAMENTOS FISCAL E DA SEGURIDADE SOCIAL					
Período de Referência: JANEIRO a DEZEMBRO/2015 - 2o. SEMESTRE					
RGF - ANEXO II (LRF, art.55, inciso I, alinea "b")					
R\$ 1,00					
DIVIDA CONSOLIDADA					
			SALDO DO EXERCICIO ANTERIOR		
			Ate o 1o.Semestre		
			Ate o 2o.Semestre		
DIVIDA CONSOLIDADA - DC (I)			332.282,65		
Divida Mobiliaria			254.651,20		
Divida Contratual			0,00		
Interna			11.977,57		
Externa			0,00		
Precatorios posteriores a 5/5/2000 (inclusive)					
Vencidos e nao pagos					
Outras Dividas			637.704,84		
DEDUCOES (II)			2.540.340,59		
Disponibilidade de Caixa Bruta			4.391.741,23		
Demais Haveres Financeiros			2.449.403,30		
(-)Restos a Pagar Processados (Exceto Precatorios)			5.167.857,42		
			4.033.706,19		
DESPESA LIQUIDA COM PESSOAL (III) = (I - II)			-2.208.057,94		
RECEITA CORRENTE LIQUIDA - RCL			44.258.679,66		
% da DC sobre a RCL [(I)/ RCL]			0,75		
% da DCL sobre a RCL [(III)/ RCL]			0,50		
% da DCL sobre a RCL [(III)/ RCL]			-4,98		
LIMITE DEFINIDO POR RESOLUCAO DO SENADO FEDERAL: 120%			53.110.415,59		
LIMITE DE ALERTA(inciso III do par.1o. do art.59 da LRF) 108%			54.101.325,96		
DETALHAMENTO DA DIVIDA CONTRATUAL					
DIVIDA CONTRATUAL (IV = V + VI + VII + VIII)			29.658,81		
DIVIDA DE FPP (V)			11.977,57		
PARCELAMENTO DE DIVIDAS (VI)			0,00		
De Tributos			0,00		
De Contribuicoes Sociais Previdenciarias			0,00		
Demais Contribuicoes Sociais			0,00		
Do FGTS					
Com Instituicao nao Financeira					
DIVIDA COM INSTITUCAO FINANCEIRA (VII)			29.658,81		
Interna			11.977,57		
Externa			11.977,57		
DEMAIS DIVIDAS CONTRATUAIS (VIII)			0,00		
OUTROS VALORES NAO INTEGRANTES DA DC					
PRECIATORIOS ANTERIORES A 5.5.2000					
INSUFICIENCIA FINANCEIRA					
DEPOSITOS					
RP NAO-PROCESSADOS DE EXERCICIOS ANTERIORES					
ANTECIPACOES DE RECEITA ORCAMENTARIA - ARO					
OUTRAS OBRIGACOES					
CONAM 4.0-2015					

Câmara Municipal de Areiópolis

Camara Municipal de Areiopolis - SP
Poder Legislativo
Relatório de Gestão Fiscal
Demonstrativo da Despesa com Pessoal
Orçamentos Fiscal e da Seguridade Social
Janeiro/2015 a Dezembro/2015

RGF - ANEXO I (LRF, Art. 55, inciso I, alínea "a")

R\$ 1,00

Unidade Gestora: CÂMARA MUNICIPAL DE AREIÓPOLIS

DESPESA COM PESSOAL	DESPESAS EXECUTADAS	
	(Últimos 12 Meses)	
	LIQUIDADAS	INSCRITAS EM RESTOS A PAGAR NÃO-PROCESSADOS
	(a)	(b)
DESPESA BRUTA COM PESSOAL (I)	637.633,25	-
Pessoal Ativo	637.633,25	-
Pessoal Inativo e Pensionistas	-	-
Outras Despesas de Pessoal decorrentes de Contratos de Terceirização (§ 1º do art. 18 da LRF)	-	-
DESPESAS NÃO COMPUTADAS (§ 1º do art.19 da LRF) (II)	-	-
Indenizações por Demissão e Incentivos à Demissão Voluntária	-	-
Decorrentes de Decisão Judicial de período anterior ao da apuração	-	-
Despesas de Exercícios Anteriores de período anterior ao da apuração	-	-
Inativos e Pensionistas com Recursos Vinculados	-	-
DESPESA LÍQUIDA COM PESSOAL (III) = (I - II)	637.633,25	-
APURAÇÃO DO CUMPRIMENTO DO LIMITE LEGAL	Valor	% sobre a RCL
RECEITA CORRENTE LÍQUIDA - RCL (IV)	25.262.016,81	-
DESPESA TOTAL COM PESSOAL - DTP (V) = (IIIa + IIIb)	637.633,25	2,52
LIMITE MÁXIMO (VI) (incisos I,II e III, art. 20 da LRF)	1.515.721,01	6,00
LIMITE PRUDENCIAL (VII) = (0,95 * VI) (parágrafo único do art. 22 da LRF)	1.439.934,96	5,70
LIMITE DE ALERTA (VIII) = (0,90 * VI) (inciso II do § 1º do art.59 da LRF)	1.364.148,91	5,40

FONTE: PRONIM RF - Responsabilidade Fiscal, 22/Fev/2016, 13h e 49m.

Nota: Durante o exercício, somente as despesas liquidadas são consideradas executadas. No encerramento do exercício, as despesas não liquidadas inscritas em restos a pagar não processados são também consideradas executadas. Dessa forma, para maior transparência, as despesas executadas estão segregadas em:

- a) Despesas liquidadas, consideradas aquelas em que houve a entrega do material ou serviço nos termos do art. 63 da Lei 4.320/64;
- b) Despesas empenhadas mas não liquidadas, inscritas em Restos a Pagar não processados, consideradas liquidadas no encerramento do exercício, por força inciso II do art. 35 da Lei 4.320/64.

CLAUDIO APARECIDO CAVALHEIRO
CONTADOR

PEDRO DOS SANTOS
PRESIDENTE

GRAZIELA FARIA CREMER
CONTROLE INTERNO



Instituto de Previdência Municipal de Lençóis Paulista

Antonio Marcos Martins, Diretor do Instituto de Previdência Municipal de Lençóis Paulista – IPREM, Estado de São Paulo, usando das atribuições que lhe são conferidas por lei, e, em cumprimento ao disposto na alínea 'a' do artigo 59 da Lei Orgânica do Município, torna público os seguintes atos oficiais:

Portaria n.º 013/2016 de 23.02.2016.....Concede conversão de aposentadoria por invalidez permanente em pensão por morte previdenciária, nos termos do artigo 40, § 7.º, I, da Constituição Federal, em favor de MARIA APARECIDA LUIZ MARQUES, e extingue o benefício concedido através da Portaria n.º 032 de 08.09.2015, por ocasião do falecimento do beneficiário do IPREM, Sr. Luiz Sérgio Moreira.

Lençóis Paulista, 23 de Fevereiro de 2016.

ANTONIO MARCOS MARTINS
Diretor do Instituto de Previdência Municipal

Publicado no jornal O Eco, no dia 24 de fevereiro de 2016. Na página C3. Valor da publicação R\$ 47,42.

Sindicato dos Trabalhadores na Indústria do Papel Celulose e Pasta de Madeira para Papel e Papelão de Lençóis Paulista e Bauru

CONTRIBUIÇÃO SINDICAL

EXERCÍCIO DE 2016

O Sindicato dos Trabalhadores na Indústria do Papel Celulose e Pasta de Madeira para Papel e Papelão de Lençóis Paulista e Bauru fazem saber ao que o presente vir ou dele tiverem conhecimento, especialmente Empresas enquadradas no 11º Grupo (Indústria do papelão; Indústria de cortiça; Indústria de papel, celulose e pasta de madeira para papel; Indústria de artefatos de papel, papelão e cortiça) a que se refere o artigo 577 da Consolidação das Leis do Trabalho, que a Contribuição Sindical de seus empregados deverá ser descontada na folha de pagamento do mês de Março/2016, equivalente a 01(um) dia de serviços devido a este Sindicato. Compreendem-se na remuneração do empregado, para efeitos legais, além da importância fixa estimulada, as gratificações, prêmios abonos adicionais e outras vantagens pagas pelo empregador, considerando 01 (um) dia de trabalho, para fins do referido desconto o seguinte: a) A importância equivalente a 1/30 avos da quantia do salário se este for mensalista; b) A importância equivalente a 1/30 avos da quantia recebida no mês anterior se a remuneração for paga por tarefa, empreitada ou comissão; c) A importância equivalente a 01 (uma) diária de oito horas, para diarista e horista. A Contribuição Sindical deverá ser recolhida até 30 de abril de 2016, na Caixa Econômica Federal por meio de Guia fornecida pela entidade. Dentro de 15 dias contados da data do recolhimento da Contribuição Sindical de seus empregados, a Empresa deverá enviar ao Sindicato a relação nominal dos empregados contribuintes na qual deverá constar obrigatoriamente a indicação da data de admissão e o salário recebido no mês correspondente à contribuição e o respectivo valor recolhido para efeito de registro e quitação perante essa entidade de classe. Os não recolhimentos da Contribuição Sindical dentro do prazo legal ficarão as empresas sujeitas as penalidades previstas na legislação específica. Lençóis Paulista, 23 de Fevereiro de 2016 Israel Amorim Bezerra – Presidente



Câmara Municipal de Areiópolis

Camara Municipal de Areiopolis - SP
Relatório Resumido da Execução Orçamentária
Demonstrativo da Receita Corrente Líquida
Orçamentos Fiscal e da Seguridade Social
Janeiro/2015 a Dezembro/2015

RREO - ANEXO III(LRF, Art.53, inciso I)

R\$ 1,00

Unidade Gestora: CÂMARA MUNICIPAL DE AREIÓPOLIS

ESPECIFICAÇÃO	EVOLUÇÃO DA RECEITA REALIZADA NOS ÚLTIMOS 12 MESES							Total	Previsão
	Janeiro/2015	Fevereiro/2015	Março/2015	Abril/2015	Maió/2015	Junho/2015	Total	Atualizada	
	Julho/2015	Agosto/2015	Setembro/2015	Outubro/2015	Novembro/2015	Dezembro/2015	(Últimos 12 Meses)	2015	
RECEITAS CORRENTES (I)	2.724.423,01	2.040.456,05	2.564.430,85	1.788.093,01	1.956.808,29	2.077.674,36	25.262.016,81	-	
	1.712.469,38	1.628.507,17	1.970.632,92	1.920.934,10	1.959.354,75	2.918.232,92			
DEDUÇÕES (II)	-	-	-	-	-	-	-	-	
RECEITA CORRENTE LÍQUIDA (I-II)	2.724.423,01	2.040.456,05	2.564.430,85	1.788.093,01	1.956.808,29	2.077.674,36	25.262.016,81	-	
	1.712.469,38	1.628.507,17	1.970.632,92	1.920.934,10	1.959.354,75	2.918.232,92			

FONTE: PRONIM RF - Responsabilidade Fiscal, 22/Fev/2016, 13h e 47m.

CLAUDIO APARECIDO CAVALHEIRO
CONTADOR

PEDRO DOS SANTOS
PRESIDENTE

GRAZIELA FARIA CREMER
CONTROLE INTERNO

Câmara Municipal de Areiópolis

Estado de Sao Paulo
Camara Municipal de Areiopolis
Poder Legislativo

Demonstrativo das Despesas com Pessoal
Artigos 22 e 59, § 1º, incisos II e IV e § 2º da Lei Complementar 101/00

Dezembro de 2015

	Valores expressos em R\$							TOTAIS
	Janeiro/2015	Fevereiro/2015	Marco/2015	Abril/2015	Maió/2015	Junho/2015	Dezembro/2015	
	Julho/2015	Agosto/2015	Setembro/2015	Outubro/2015	Novembro/2015	Dezembro/2015		
DESPESAS COM PESSOAL								
Despesas com Pessoal Ativo	0,00	43.430,98	42.633,05	41.027,58	41.571,42	44.066,88		
	40.910,99	40.981,50	40.872,18	40.922,80	48.331,09	94.575,68	519.324,15	
Encargos Sociais	0,00	9.673,81	10.345,18	9.708,62	9.731,30	9.588,41		
	9.225,13	9.225,13	9.225,13	9.225,13	9.831,93	22.529,33	118.309,10	
Subtotal	0,00	53.104,79	52.978,23	50.736,20	51.302,72	53.655,29		
	50.136,12	50.206,63	50.097,31	50.147,93	58.163,02	117.105,01	637.633,25	
Total	0,00	53.104,79	52.978,23	50.736,20	51.302,72	53.655,29		
	50.136,12	50.206,63	50.097,31	50.147,93	58.163,02	117.105,01	637.633,25	
Receita Corrente Líquida - RCL	2.724.423,01	2.040.456,05	2.564.430,85	1.788.093,01	1.956.808,29	2.077.674,36		
	1.712.469,38	1.628.507,17	1.970.632,92	1.920.934,10	1.959.354,75	2.918.232,92	25.262.016,81	
% do Total da Despesa Líquida com Pessoal Sobre a RCL	0,00	2,60	2,07	2,84	2,62	2,58		
	2,93	3,08	2,54	2,61	2,97	4,01	2,52	

CPcetil - Responsabilidade Fiscal - Emissao: 22/02/2016 as 13h50min (2)

CLAUDIO APARECIDO CAVALHEIRO
CONTADOR

PEDRO DOS SANTOS
PRESIDENTE

GRAZIELA FARIA CREMER
CONTROLE INTERNO

