

UM SENHOR JORNAL

• www.jornaloeco.com.br • mail: oeco@jornaloeco.com.br • comercial@jornaloeco.com.br • telefone central (14) 3269.3311 •

• LENÇÓIS PAULISTA, QUARTA-FEIRA, 30 DE MARÇO DE 2016 • ANO 79 • EDIÇÃO Nº 7.493 •

RS 1,00

PÁSCOA DOCE

O Indicador Serasa Experian de Atividade do Comércio - Páscoa 2016, que considera apenas a semana que antecede a data (de 21 a 26 de março), registrou queda de 9,6% em relação a 2015 (de 30 de março a 5 de abril). Em Lençóis Paulista, no entanto, de acordo com levantamento feito pelo Jornal O ECO, o desempenho geral foi bem diferente. A maioria dos comerciantes se mostrou satisfeita com as vendas no período, tendo registrado crescimento ou mantido os resultados de 2015. Esta semana, supermercados investem em promoções para a cabar com o restante dos estoques. **A5**



FOTO: ELTON LAUDO/ECO

AVALIAÇÃO

Hospital recebe boa pontuação no Pró-Santa Casa

No dia 28 de janeiro, o Hospital Nossa Senhora da Piedade de Lençóis Paulista foi avaliado pela Diretoria Regional de Saúde de Bauru/SP - DRS - VI - referente aos indicadores das metas quantitativas e qualitativas do Programa Pró Santa Casa. A pontuação alcançada foi de 150 em um total de 160 pontos, recebendo assim a pontuação de 93,75%. **A7**

GRIPE H1N1

Ministério nega antecipação de vacinação

A Secretaria da Saúde do Estado de São Paulo pediu na segunda-feira (28) ao Ministério da Saúde (MS) que a vacinação contra a gripe, programada para começar em 30 de abril, seja antecipada no estado em razão do número elevado de contaminações. O MS negou dizendo que manteria o cronograma inicial, porque dependia da produção da vacina pelo Instituto Butantã. **A7**

JUSTIÇA

Promotora denuncia diretor de cultura

A promotora Débora Orsi Dutra denunciou o diretor Nilceu Bernardo e outros seis envolvidos por improbidade administrativa e falsidade ideológica, por causa da contratação da confecção de figurinos para o Festival do Livro, realizado na cidade em 2011. Procurado pela reportagem, Nilceu Bernardo admite falha, mas diz que não houve prejuízo para os cofres públicos. **A2**

Banco do Povo abre crédito para vítimas da enchente

Medidas foram aprovadas pelo Conselho de Orientação do Fundo de Investimento para pessoas físicas e jurídicas



FOTO: TIAGO MORENO/O ECO

A prefeita Bel Lorenzetti (PSDB), o vice-prefeito, José Antônio Marise e o diretor de Desenvolvimento, Altair Toniolo, anunciaram ontem as novas medidas aprovadas pelo Banco do Povo em atendimento aos pedidos da Prefeitura de Lençóis Paulista, em favor dos atingidos pela enchente. Dentre as medidas estão o aumento do valor do primeiro empréstimo, de até R\$ 20 mil, para as pessoas jurídicas e até R\$ 5 mil para as pessoas físicas, com juros de 0,35% ao mês. Também haverá uma redução no prazo para a liberação do crédito para uma ou duas semanas. Outra novidade é a liberação de recursos para a compra de materiais de construção, desde que destinado exclusivamente aos empre-

sários. Também ficou acordado que, se houver necessidade, será ampliado o valor dos recursos disponíveis para empréstimo. Bel disse que os atingidos pela enchente - que fazem parte da relação elaborada pela Prefeitura -, poderão procurar o Banco do Povo a partir de hoje. Amanhã a equipe de atendimento os reunirá para sanar dúvidas e fazer o encaminhamento dos pedidos. A Prefeitura Municipal - também informou a prefeita entrevista coletiva concedida ontem à tarde - também já enviou à agência da Caixa Econômica Federal a documentação relativa à enchente, que permitirá aos trabalhadores atingidos sacarem a parcela do Fundo de Garantia por Tempo de Serviço (FGTS).

PROFESSORES TEMPORÁRIOS

Prefeita envia projeto que reestabelece 'abonadas'

A2



FOTO: DIVULGAÇÃO

FACILPA 2016

Associação Rural inicia venda de ingressos

A Associação Rural de Lençóis Paulista (ARLP) divulgou nas redes sociais, na manhã de ontem (29), o valor dos ingressos da 39ª Facilpa (Feira Agropecuária, Comercial e Industrial de Lençóis Paulista), que acontece entre os dias 5 e 15 de maio no recinto de exposições José Oliveira Prado. O primeiro lote teve o preço afixado em R\$ 32 (inteira) e R\$ 16 (meia entrada) para os 5 dias pagos de Feira. **A2**

ÍNDICE

Opinião Página A2
Política Página A3
Meio Ambiente Página A4
Administração Página A5

Esporte Página A6
Saúde Página A7
Editais Página B1

TEMPO

QUARTA-FEIRA, 30/03
Sol e aumento de nuvens de manhã. Pancadas de chuva à tarde e à noite.
133°C
121°C UR 88%
43%

QUINTA-FEIRA, 31/03
Sol e aumento de nuvens de manhã. Pancadas de chuva à tarde. À noite o tempo fica aberto.
132°C
120°C UR 88%
42%

EDITORIAL

O vício de iniciativa

A3

TERCEIRA COLUNA

PMDB deixa a base do governo Dilma Rousseff

A3

Fechamento desta edição:
19h27

IMPEACHMENT

A oposição já contabiliza pelo menos 40 dos 65 votos na Comissão Especial do Impeachment, na Câmara dos Deputados. A projeção foi apresentada hoje (29) por deputados que participaram da reunião de coordenadores do comitê pró-impeachment na Câmara. Para que o impeachment seja aprovado e encaminhado para apreciação no plenário da Câmara serão necessários 33 votos (maioria simples dos 65 integrantes).

ADMINISTRAÇÃO

Prefeita envia projeto para restabelecer as faltas abonadas dos professores

Executivo e Legislativo descuidaram e revogaram o direito constante do estatuto do magistério no ano passado

Jair Aceituno

A prefeita Bel Lorenzetti (PSDB) encaminhou ontem à Câmara Municipal, projeto de lei que emenda a Lei Complementar nº 91/2015, para restabelecer o direito aos professores contratados temporariamente a abonar seis faltas por ano. O assunto tomou conta da cena política dos últimos dias, quando os mestres foram buscar o direito e receberam a informação de que a lei não prevê mais as abonadas. Na verdade, o que ocorreu foi apenas um descuido geral quando da aprovação da nova lei, que revogou as anteriores, de 1989 e 2003.

Não era intenção eliminar as seis faltas abonadas dos professores temporários, mas ninguém observou que esse instituto não era explicitado em nenhum ponto do projeto, chegado

à Câmara em 24 de outubro de 2014 e votado na sessão legislativa de 3 de agosto de 2015, que se transformou na Lei Complementar nº 91/2015.

O diretor de recursos humanos da Prefeitura, Marcos Norabele, disse ontem a O ECO que, por ter sido aprovada e sancionada em agosto, a lei não atingiu os professores temporários contratados no ano passado, que continuaram regidos pela legislação anterior. Só agora, com os novos contratos é que se verificou não contar no novo texto o direito dos professores a esse benefício.

De imediato foram tomadas providências para corrigir o problema (o projeto que a prefeita encaminhou à Câmara), os professores foram avisados da providência e orientados a não usar o benefício por antes da tramitação da matéria pela Câmara.



FOTO: TIAGO MORENO/OECO

ACERTADO - Vereadores corrigem falha em Estado do Magistério e devolvem 'abonadas' para professores temporários

O projeto, protocolado anteontem na Câmara, foi encaminhado para as comissões permanentes. Assim que receberem os pareceres, será colocado em pauta e votado. Sua aprovação e tida como certa, pois a maioria dos vereadores - tanto da situação quanto da oposição - se pronunciou, no decorrer da sessão, pela solu-

ção do problema.

PROJETOS

Os vereadores rejeitaram os vetos da prefeita ao projeto de iniciativa dos vereadores da oposição que cria o "auxílio enchente" aos atingidos pelo sinistro e a isenção de ISS aos comerciantes afetados pelas águas. Também foi rejeitado o veto parcial à

parte da lei que estende às igrejas a isenção de tarifas de água e esgoto concedida à Prefeitura e suas repartições. A igreja foi incluída na lei por iniciativa dos vereadores por ocasião da votação da isenção.

Outra matéria aprovada, em primeira discussão, foi o projeto de autoria dos vereadores Ailton Aparecido Tipó e Narde-

li da Silva (PMDB), que autoriza a prefeitura a conceder um aumento suplementar de 5,36% ao funcionalismo municipal. Ainda foram aprovados projetos que alteram cargos na estrutura da Câmara Municipal e os títulos de Cidadão Lençoense ao munícipe Hélio Carlos Marstone e ao promotor Ricardo Takashima Kakuta.

ELEIÇÕES 2016

Cartório Eleitoral realiza plantão para recadastramento biométrico

FOTO: GABRIEL COCHI/OECO



SERVIÇO - O Cartório Eleitoral fica no CAC (Centro de Atendimento ao Cidadão), Rua Anita Garibaldi, 821, sala 8, no Centro de Lençóis Paulista

O cartório trabalhará nos feriados dos dias 21 e 28 e nos finais de semana para atender demanda

Gabriel Cochi

A equipe do Cartório Eleitoral de Lençóis Paulista, a partir do dia 4 de abril, inicia horário diferenciado para atender todas as demandas. O local passa a funcionar das 9h às 18h, sem pausas, por conta do recadastramento biométrico. Até 2018 toda população brasileira deve estar incluída no novo sistema.

Além do horário diferenciado, outra novidade é que nos feriados dos dias 21 e 28 de abril e nos finais de semana após os feriados (dias 23, 24 e 30 de abril e 1º de maio) o Cartório também funcionará, atendendo nestes

dias também das 9h às 18h

O recadastramento biométrico é uma atualização geral dos dados do eleitor e, segundo a chefe do Cartório Eleitoral de Lençóis Paulista, Marcela Esteves Monteiro, até o final de janeiro já havia sido feito por cerca de 4,5% da população lençoense.

Para fazer o recadastramento é necessário agendar um horário pelo site www.tre-sp.jus.br/eleitor/agendamento-titulo-eleitoral-3, através do telefone 148, ou até no próprio cartório. Os atendimentos sem horário agendado serão feitos só em caso de extrema urgência. Na data e horário marcados, o eleitor deve comparecer portando

RG, CPF, Título de Eleitor e comprovante de residência no próprio nome ou no nome de alguém com quem possa comprovar parentesco.

Segundo a chefe do cartório, o maior problema enfrentado por eles é que muitos eleitores agendam um horário, porém acabam não comparecendo e não cancelam nem reagendam.

O cancelamento e o reagendamento podem ser feitos pelo próprio site onde foi feito o agendamento. O problema de não comparecer é que se não for cancelado, o horário vai continuar ocupado e alguém que realmente precisa não será atendido. "As pessoas também devem

ficar atentas aos documentos porque sem eles não é possível concluir o atendimento", diz.

Este ano, o cadastramento vai até o dia 4 de maio e para por conta das eleições, só voltando no próximo ano.

FACULTATIVO

Os jovens entre 16 e 18 anos incompletos que desejam votar nas eleições deste ano tem até sexta-feira para tirar o título eleitoral. Eles devem se dirigir a um cartório eleitoral levando consigo um documento de identificação oficial com foto (passaportes e carteiras de habilitação não são aceitas) e um comprovante de residência.



Seja você também!

Projeto Empresa amiga do

HNSP

Investir na sociedade é bom para todos, inclusive para sua empresa.

Contamos com a força da sua empresa para melhorar a estrutura do nosso hospital e assim continuar com os atendimentos de qualidade prestados a toda a população de Lençóis Paulista e região. Faça parte do **Projeto Empresa Amiga do Hospital Nossa Senhora da Piedade** e tenha sua marca projetada para milhares de famílias através de nossas ações de marketing social e assim beneficiar toda a população. Seja nosso amigo! Conheça nossos projetos, acesse: www.hpiedade.com.br

Empresas Amigas:



Amigo Empresário, não fique de fora dessa! Ligue para a nossa Central de Doações e seja amigo do HNSP
Tatiana - (14) 3269-1039 | colabore@hpiedade.com.br | www.hpiedade.com.br

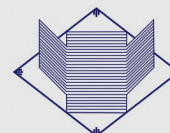

f / HospitalNossaSenhoraPiedade

Opinião

O ECO

EDITORA E JORNAL FOLHA POPULAR LTDA-ME

DIRETOR RESPONSÁVEL: CONCEIÇÃO GIGLIOLI CARPANEZI

EDITOR-CHEFE: VITOR GODINHO

ENDEREÇOS

Rua Geraldo Pereira de Barros, 948, Centro,
Lençóis Paulista, SP, CEP: 18660-020
FONE: (14) 3269-3311
SITE: www.jornaloeco.com.br

GERENTE:

Wanderley Luiz Placideli

JURÍDICO:

Dr. Franciliano Baccar

REDAÇÃO:

oeco@jornaloeco.com.br

FUNDADO EM 6 DE FEVEREIRO DE 1938 POR ALEXANDRE CHITTO

CIRCULAÇÃO REGIONAL - Agudos, Arariópolis,
Barra Bonita, Borebi, Igarapé do Tietê,
Lençóis Paulista, Macatuba e Pedemeiras

Os artigos assinados são de inteira responsabilidade
de seus autores e não representam, necessariamente,
a opinião deste jornal

IMPRESSÃO: Primeira Página/SP - CNPJ 60.394.848/0001-74

Expediente

Charge



Editorial

O vício de iniciativa

Ao rejeitar os vetos da prefeita sobre os projetos que a Câmara votou, com vício de iniciativa sobre a enchente e àqueles que “autoriza” o Executivo a conceder um aumento além do já concedido aos servidores municipais, um vereador de oposição declarou que a Câmara estava “dando um cheque” a Bel Lorenzetti para a execução das atividades prescritas naqueles projetos. Não explicou, no entanto, que se tratava de um cheque sem fundos, já que não há dinheiro no cofre municipal para os serviços e nem há legitimidade legal para sua execução, porque vereador não pode elaborar projeto que gere despesas.

O projeto autorizativo, que os vereadores inventaram recentemente como forma de burlar a lei é um engodo. Quando sacaram esse meio de legislar, os opositoristas da nossa Câmara arrepiaram às observações do procurador jurídico da própria Casa que, frequentemente, tem alertado para a questão do vício de iniciativa. Mesmo tendo no posto um notório conhecedor do Direito, os edis ignoram seus conselhos e partem para o terreno fácil da politicagem. Sabem que a atitude é inviável, mas fazem questão de praticá-la para aparecer bem

frente ao povo e tentar atribuir à prefeita a falta de vontade de concretizar a atividade pretendida. É o chamado projeto-bomba, feito para constranger.

É preciso ter mais respeito com a população. Se vereador não tem a capacidade legislativa de propor projetos e ações que resultem em novas despesas ao Executivo, não devem apresentá-los. Em o fazendo, mesmo que consiga temporariamente constranger a prefeita, no final restará a certeza de que não agiram bem. No mínimo enganaram o povo ao aprovar algo que sabem não ser de sua competência e que, em última análise, acaba barrado pela justiça através das ações de inconstitucionalidade.

Quando correram à frente da Prefeitura e fizeram a sessão extraordinária com os projetos que criaram o auxílio-enchente e as isenções de impostos e taxas municipais os atingidos pela enchente, os nobres vereadores sabiam que invadiam uma área de competência exclusiva do Executivo. Mesmo assim, apresentaram as matérias e as aprovaram. Depois vieram os projetos do Executivo, que também foram aprovados. Atrás dos projetos regulares, vieram os vetos apostos em relação ao vício de iniciativa. Pelo menos dois dos vetos foram rejeitados e certamente cairão na vala da inconstitucionalidade.



Artigo

Um bom exemplo

Marcos Ap. de Toledo
é advogado, empresário
e teólogo

Os bons exemplos, normalmente devem partir dos líderes, sejam eles das áreas espiritual, política, empresarial etc. Infelizmente, a nossa sociedade está carente de bons líderes, especialmente quando o cenário é político. Não é muito difícil perceber, apenas um abrir e fechar nos jornais pra notar que algo vai de mal a pior. Aqueles que se intitulavam líderes, foram aos poucos, perdendo seus valores, corrompendo de tal forma, a ponto de tornar-se raridade. É uma pena, mas é isso que assistimos todos os dias em nossos noticiários.

A pergunta é: o que fazer? A mim parece que o melhor é seguir alguns exemplos bíblicos. Penso que um bom exemplo a ser seguido é o de José, filho de Jacó. Foi traído pelos próprios irmãos, jogado numa cova e quase morto, vendido como escravo a uma caravana de ismaelitas e levado ao Egito, onde foi trabalhar na casa de Potifar, oficial de faraó. E, por ser jovem e belo de aparência foi tentado pela esposa de Potifar para se deitar com ela: “Ela o pegou pela capa, dizendo: Deita-te comigo! Mas ele deixou a capa nas mãos dela e fugiu, escapando para fora”.

Esta sua atitude lhe custou muitos anos de prisão, eis que ela havia invertido os fatos, dizendo que José a havia tentado: “Quando ele ouviu que eu levantava a voz e gritava, deixou a capa ao meu

lado e fugiu, escapando para fora”. “Então o senhor de José (Potifar) o tomou, e o lançou no cárcere, no lugar em que os presos do rei estavam encarcerados” (Gênesis 39: 12, 15 e 20). Creio que, seria bem mais fácil a um jovem deitar-se com a esposa do seu senhor, do que recusar o convite. No entanto, preferiu não trair o seu senhor, recusando aos assédios da esposa de Potifar, e ser preso, e talvez executado por traição. Entretanto, as mãos de Deus estavam sobre José, sabendo do seu caráter e de seu espírito de liderança.

As pessoas, às vezes, se esquecem que dentre os atributos do nosso Deus, estão a onipresença e onisciência, isto é, Ele está presente em tudo e tudo sabe. Assim, como justo que é, não desampara os bons, honestos e corretos. Com José não foi diferente, o transformou de escravo a governador do Egito, perdendo em autoridade apenas para faraó: “Depois disse faraó a José: Visto que Deus te fez saber tudo isto, ninguém há tão entendido e sábio como tu. Tu estarás sobre a minha casa, e por tua boca se governará todo o meu povo. Somente no trono eu serei maior do que tu”. (Gênesis 41: 39/40).

Todo ser humano precisa de algumas qualidades para ser bem sucedido: ser sábio, ter uma vida reta, honesta e justa, ter coragem pra enfrentar os desafios, etc. Para se obter essas qualidades precisamos optar em ter um viver diário com Deus. Do contrário, ao invés de galgarmos aos mais altos postos, seremos, inevitavelmente encarcerados numa prisão.

FRASE

• “Esperávamos vender bem, apesar da crise, mas o desempenho acabou sendo melhor do que prevíamos”

Murilo Fernandes Ziviani é sócio de uma loja de chocolate

PARA PENSAR

• “Vencer não é competir com o outro. É derrotar seus inimigos interiores”

Roberto Shinyashiki

Terceira Coluna

VEREADOR PRESO

O ex-vereador Sebastião Misiara, que exerceu vários mandatos na Câmara Municipal de Barretos e atualmente é o presidente da União dos Vereadores do Estado de São Paulo (UVESP) foi preso ontem para Operação Alba Branca, que investiga uma máfia que atuava na merenda escolar de dezenas de municípios paulistas. Misiara nega participação em negociações, mas as investigações continuam.

LIGAÇÕES

Como liderança municipalista de longa data, Misiara disse que sua intimidade com os administradores foi confundida. Além dele a Alba Branca já prendeu outras figuras e está voltada para o presidente da Assembleia Legislativa do Estado, Fernando Capez, que tem foro privilegiado e deverá ser investigado instâncias superiores da Justiça. Aliás, Capez foi um deputado com boa votação em Lençóis Paulista, onde tem correligionários suprapartidários.

CALCINHAS

Outro preso dessa terça-feira, também metido na máfia da merenda é o ex-presidente da Assembleia paulista, Leonel Júlio. Ele também é acusado de fazer lobby para os municípios aplicarem indevidamente as verbas destinadas à alimentação dos escolares. No ano de 1976, Júlio foi afastado da presidência da Assembleia e cassado pelos militares dentro daquilo que na época se chamou “escândalo das calcinhas”. Ele teria apresentado às despesas do poder legislativo notas relativas à compra de milhares de peças íntimas femininas.

PRAZO FINAL

Esta é a última semana para os candidatos às próximas eleições providenciarem a filiação partidária. No sábado – 2 de abril – todos terão de estar filiados ao partido em que vão concorrer a prefeito, vice-prefeito e vereador. Sabe-se que importante e popular figura de nossa terra está esperando rolar mais algumas gotas de sangue na política nacional para decidir em que partido se filiar e se, realmente, vai enfrentar as urnas.

IMPEACHMENT

O PMDB decidiu, ontem à tarde, deixar a base do governo. Atrás dele irão o PP e outros partidos que não querem correr o risco de morrer abraçados com Dilma e os petistas. Além de sair do governo, a cúpula peemedebista ainda proibiu que seus filiados continuem a ocupar cargos. É o rompimento total para a busca de novos caminhos. Dos sete ministros que o partido possuía, apenas dois Celso Panzera (Ciência e Tecnologia) e Marcelo Castro (Saúde) insistem em ficar nos cargos, mas poderão ser desfiliações.

DIFICULDADES

O relator da comissão do impeachment da presidente Dilma Rousseff, deputado Jovair Arantes (PTB-GO) disse que deverá entregar antecipadamente o relatório para a votação do plenário. A ideia é que tudo esteja pronto para passar pelo crivo dos parlamentares até o dia 14 de abril. Por outro lado, governistas estão tentando formas de retardar a entrega da defesa de Dilma. Começam as dificuldades que, certamente, vão ser acompanhadas de manifestações populares...

Rápidas

TRÁFICO

Na segunda-feira (28), após denúncia anônima, uma equipe da Força Tática da Polícia Militar de Lençóis Paulista, formada pelo sargento Azevedo, cabo Damazio e soldado Babine, apreendeu dois menores com droga na área rural da cidade. Os dois menores foram encontrados preparando a droga para a venda. Ao avistar a viatura, eles tentaram fugir, mas foram detidos pelos policiais. Com os jovens foram encontrados 122 pinos de cocaína, 137 pedras de crack, uma porção de maconha, R\$ 155 em dinheiro, além de plásticos para embalar a droga. De acordo com a polícia, a apreensão representa um prejuízo de R\$ 3,8 mil para o tráfico. Os jovens foram apresentados ao plantão da Polícia Civil.

SEMINÁRIO

Na próxima terça-feira, dia 5 de abril, das 15h às 18h, o auditório da Associação Comercial e Industrial de Lençóis Paulista (Acilpa) recebe o seminário Finanças em Tempos de Crise, destinado a empresários e microempresários individuais (MEI) que buscam soluções para enfrentar e superar os momentos de turbulência financeira e alavancar os resultados de seus negócios. O seminário irá apresentar cenários e tendências econômicas e as consequências para as micro e pequenas empresas, apontando caminhos para a boa administração em situação de crise. O evento é gratuito, mas as vagas são limitadas. Informações e inscrições pelo telefone (14) 3263-0837.

TIME DO EMPREGO

O Time do Emprego, programa coordenado pela Secretaria de Estado do Emprego e Relações do Trabalho (SERT), abrirá inscrições para a formação de duas turmas em Agudos. Serão 60 vagas disponíveis para maiores de 16 anos que desejam entrar ou se reinserir no mercado de trabalho. Os interessados podem se inscrever de 4 a 20 de abril, na Secretaria Municipal de Assistência Social, que fica na Rua Prefeito Antônio Condi, 628, no Centro. O atendimento é realizado de segunda à sexta-feira, das 7h às 17h. É necessário apresentar CPF, RG, carteira de trabalho e número do Programa de Integração Social (PIS), caso possua.

OBMEP

Terminam nesta sexta-feira, dia 1º de abril, as inscrições para a edição 2016 da Olimpíada Brasileira de Matemática das Escolas Públicas (OBMEP). A competição tem o objetivo de estimular o conhecimento e revelar jovens talentos do Ensino Fundamental e Médio. No ano passado, os estudantes da rede estadual paulista conquistaram juntos 756 medalhas. O cadastro deve ser feito pela direção das unidades no endereço www.obmep.org.br. Ao longo de 12 edições, a OBMEP já ofereceu a mais de 36 mil alunos de todo o Brasil a oportunidade de estudar Matemática por um ano, com bolsa do Conselho Nacional de Desenvolvimento Científico e Tecnológico (CNPq).

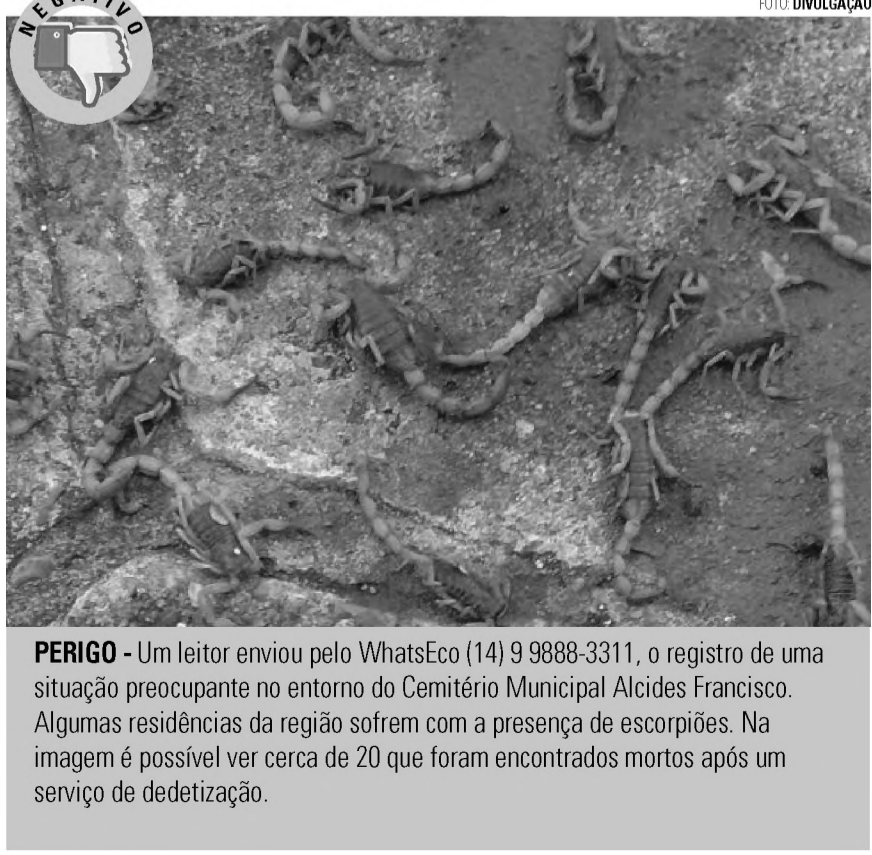

PERIGO - Um leitor enviou pelo WhatsEco (14) 9 9888-3311, o registro de uma situação preocupante no entorno do Cemitério Municipal Alcides Francisco. Algumas residências da região sofrem com a presença de escorpiões. Na imagem é possível ver cerca de 20 que foram encontrados mortos após um serviço de dedetização.

Administração

OPERAÇÃO PÁSCOA

Balanco preliminar divulgado terça-feira (29) pela Polícia Rodoviária Federal (PRF) informa que, entre a última quinta-feira (24) e o domingo de páscoa (27), a Operação Semana Santa registrou 1.274 acidentes nas rodovias brasileiras, sendo 145 graves. Houve 1.219 feridos e 82 mortos. No feriado de Páscoa de 2015, foram registrados 1.847 acidentes em rodovias federais, com 92 mortos e 1.197 feridos.

JUSTIÇA

Promotora denuncia diretor de cultura

Ministério Público encontra problemas formais em compra de figurino; Nilceu Bernardo diz que falha não acarretou prejuízo ao poder público

FOTO: ARQUIVO/O ECO



DENÚNCIA - Nilceu Bernardo admite falha na emissão de nota, mas diz que isso não representou prejuízo aos cofres públicos

Jair Aceituno

A denúncia de irregularidades na Casa de Cultura de Lençóis Paulista, analisada pelo Ministério Público, chegou agora à Justiça. A

promotora Débora Orsi Dutra denunciou o diretor Nilceu Bernardo e outros seis envolvidos por improbidade administrativa e falsidade ideológica, por causa da contratação da confecção de figurinos para o Festival

do Livro, realizado na cidade em 2011. A ação civil pública por improbidade foi distribuída para a 2ª Vara e a ação penal por falsidade ideológica está na 3ª Vara com as acusações formuladas pela promotora após

a verificação de documentos e oitiva de envolvidos.

Esse é o desfecho do caso que estourou em junho do ano passado, na Câmara de Vereadores, com uma gravação, onde a monitora de teatro e ex-esposa do diretor, Leda Maria Fernandes aparece supostamente orientando o fornecedor dos figurinos a utilizar nota de terceiros, já que não possuía a nota fiscal eletrônica necessária ao recebimento do serviço - no valor de R\$ 3.500,00 - dos cofres da Prefeitura. O caso motivou o pedido de uma Comissão Especial de Inquérito na Câmara, que acabou rejeitada sob a argumentação de que já havia uma sindicância na Prefeitura e que o Ministério Público também já se encarregava das apurações.

A sindicância na Prefeitura levou à abertura de um processo administrativo onde a conclusão foi de que, embora o procedimento tenha sido irregular em relação ao rito de aquisições do poder público, não causou prejuízos e nem ficou evidenciado de que alguém tenha levado vantagem indevida.

Considerou-se, na época, a entrada em cena de um fornecedor estranho ao processo não elevou preço e que o valor da transação é inferior aos R\$ 8 mil, teto em que as compras podem ser feitas mediante a dispensa de licitação. Por conta disso, os envolvidos foram chamados

a assinar um TAC (Termo de Ajustamento de Conduta), onde reconheceram a irregularidade do ato praticado e se comprometeram a não repeti-lo.

A promotora, no entanto, aponta que, na transação, não foi instaurado qualquer procedimento interno, inclusive para justificar a necessidade da contratação e a dispensa de licitação, bem como para proceder ao levantamento do valor de mercado dos serviços, e afirma que foi emitida e usada nota fiscal ideologicamente falsa, tudo para garantir a regularidade contábil da prefeitura.

A ação civil pública pede que Nilceu, Leda, um ex-servidor e quatro empresários sejam condenados por improbidade e obrigados a devolver os valores pagos pela confecção de figurinos e a contratação seja declarada nula.

A ação criminal propõe que, pelo uso da nota fiscal não correspondente ao fornecedor do serviço, os envolvidos sejam processados por crime de falsidade ideológica.

OUTRO LADO

O diretor Nilceu Bernardo disse ontem a O ECO que tudo foi feito com o objetivo de realizar um bom evento, com mais um atributo para o Festival do Livro, o maior evento cultural da cidade, tudo visando o bem do serviço público. "Reconheço

que teve uma falha por desconhecimento de procedimento por funcionário, mas ninguém se beneficiou disso e nenhum valor foi desviado", disse. Nilceu afirmou ainda que o objetivo naquele momento era realizar um trabalho, com todas as dificuldades de uma equipe pequena, dos recursos baixos e da falta de fornecedores numa área tão específica.

Revelou, inclusive, que na busca dos figurinos, consultou a Casa do Trem, de São Paulo, onde verificou que um só dos oito figurinos produzidos lá custava mais do que Lençóis pagou por todos. Ainda mais: os figurinos foram usados para a finalidade em 2011 e continuam incorporados ao acervo da Diretoria de Cultura, já forma usados outras vezes e estão à disposição de quem quiser vê-los ou, se for o caso, utilizá-los em outras apresentações.

Nilceu disse ainda que sempre tem procurado realizar o mais possível com menor recurso, mesmo atuando numa área de especificidades, onde muitos produtos nem tem similares, pois são trabalhos de artesãos. Terminou dizendo que respeita o Ministério Público e fará questão de colocar claramente todas as informações, na certeza de ter cometido erros formais, mas nunca causado dano ao erário e à administração pública.

MACATUBA

Com recursos próprios, Prefeitura reconstrói a ponte da Barra Mansa

Ponte foi danificada durante forte chuvas de janeiro que causaram estragos em toda região

Da Redação

A Prefeitura de Macatuba está concluindo as obras de reconstrução da ponte da Barra Mansa, que fica na zona rural do município. Muito utilizada por moradores da

região, por produtores rurais e por veículos de grande porte que transportam a produção canavieira, a ponte foi danificada em janeiro deste ano pelo grande volume de chuvas que causou estragos em diversas cidades vizinhas.

A reconstrução da ponte da Barra Mansa está sendo executada integralmente com recursos próprios da Prefeitura de Macatuba, sendo materiais, equipamentos e mão de obra. Na manhã desta terça-feira, dia 29 de março, o prefeito Tarcísio Abel e o engenheiro responsável, Vicente Amauri Carvalhos Barros visitaram o local para conferir o andamento das obras.



DE PERTO - Prefeito Tarcísio Abel supervisiona obras de reconstrução de ponte

CIRCUITO CIDADES PAULISTAS

Vagas para corrida se esgotam em menos de 24h

Evento em comemoração aos 30 anos da Lwarcel ainda tem vagas para caminhada; prova é inédita em Lençóis Paulista

Carlos Alberto Duarte

Corredores de Lençóis Paulista, cidades da região e do Estado esgotaram em um único dia as mil vagas para duas provas de corrida do Circuito Cidades Paulistas, evento que acontece dia 24 de abril,

comemora os 30 anos da Lwarcel Celulose e Papel e integra as comemorações dos 158 anos de Lençóis Paulista.

Foram preenchidas somente na segunda-feira, 28 de março, primeiro dia das inscrições, 500 vagas para a prova de 5 mil metros e outras 500 vagas para

a prova dos 10 mil metros. É a primeira vez que o Circuito Cidades Paulistas acontece em Lençóis Paulista e vem com apoio da Lwarcel através da Lei de Incentivo ao Esporte. Nesta terça-feira, 29, segundo Anderson Ferrari, da Comunicação do Grupo Lwart, somen-

te havia vagas para inscrições na caminhada que integra o Circuito.

"Ficamos surpresos porque às 11 da manhã de segunda-feira, mais de 550 pessoas estavam inscritas para as três modalidades", disse, ao revelar que as inscrições para o Circuito

Cidades Paulista é totalmente grátis, mas os organizadores locais estão solicitando um litro de leite longa vida, cuja arrecadação será doada à entidades assistenciais.

As provas do Circuito Cidades Paulistas acontecem no domingo, 24 de abril, com lar-

gada às 8h30, na Pista Pista de Atletismo Juraci Cassita, Centro. A retirada do Kit corredor acontece no sábado, 23 de abril, no Ginásio de Esportes Antonio Lorenzetti Filho, Tonicão, das 10h00 às 18h00. Na retirada do kit, colabore com a Rede de Combate ao Câncer de Lençóis Paulista e Macatuba, doando leite longa vida.

Economia

PETROBRAS

Desde que foram alvejadas pela Operação Lava Jato, há pouco mais de dois anos, a Petrobras e suas subsidiárias demitiram 169,7 mil pessoas. O corte já representa o equivalente a 61% da equipe atual, que estava em 276,6 mil em fevereiro de 2016.

VAREJO

Comércio local faz balanço positivo da Páscoa

Apesar da queda nas vendas no cenário nacional, maioria dos entrevistados disse que vendas aumentaram ou se mantiveram no mesmo patamar

Elton Laud

Segundo pesquisa feita pelo Serasa, as vendas da Páscoa tiveram o pior desempenho dos últimos 10 anos no Brasil. O Indicador Serasa Experian de Atividade do Comércio - Páscoa 2016, que considera apenas a semana que antecede a data (de 21 a 26 de março), registrou queda de 9,6% em relação a 2015 (de 30 de março a 5 de abril). Em Lençóis Paulista, no entanto, de acordo com levantamento feito pelo Jornal O ECO, o desempenho geral foi bem diferente do observado em nível nacional. A maioria dos comerciantes se mostrou satisfeita com as vendas no período, tendo registrado crescimento ou mantido os resultados de 2015.

Murilo Fernandes Ziviani, vendedor de uma loja especializada, conta que apesar de não ser possível fazer um comparativo, já que a loja foi inaugurada no final do ano passado, as vendas superaram as expectativas. "Esperávamos vender bem, apesar da crise, mas o desempenho acabou sendo melhor

do que prevíamos. Vendemos bastante, principalmente na véspera", comenta.

Uma fabricante autônoma de ovos de páscoa, que preferiu não ser identificada, revela que para ela a páscoa foi um verdadeiro caos. Com crescimento de cerca de 300% nas encomendas em relação a 2015, ela conta que desde o dia 20 de fevereiro vinha trabalhando até de madrugada, com uma equipe que começou com quatro ajudantes e chegou a contar com 10 pessoas na semana passada, para dar conta de produzir mais de mil ovos de chocolate.

"Analisando pela questão financeira foi ótimo, mas foi uma loucura. Acabei não dando conta de tanta encomenda. Esta semana ainda estou fazendo ovos para entregar até no sábado. Vendi muito e se tivesse condições de atender a demanda tinha vendido mais", destaca.

CONTRAPONTO

Apesar do bom desempenho geral, alguns comerciantes sentiram a crise em Lençóis Paulista. Sandra Maria Salvador Carpanezi, proprietária de uma fran-

quia especializada, comenta que depois de uma excelente páscoa em 2015, já esperava uma baixa nas vendas, mas o resultado assustou bastante, com queda de cerca de 90% nas vendas. "Por conta da crise, muitas pessoas decidiram não comprar ovo de páscoa este ano e muitas acabaram optando por opções mais em conta. Vendemos mais os ovos menores. Outro fator que pesa é que muitas pessoas estão fazendo ovos em casa e vendendo bem mais barato porque não têm gastos com impostos e os tributos que pagamos no comércio. Tudo isso interfere", avalia.



QUEIMA DE ESTOQUE - Supermercados oferecem descontos de até 50% para acabar com os ovos de páscoa

Supermercados fazem promoções para zerarem os estoques

Nos supermercados, o desempenho das vendas ficou dentro do que era esperado pela maioria. O aumento nos preços forçou os comerciantes a buscarem melhores negociações com os fornecedores e oferecerem facilidades - como o pagamento em

até três vezes no cartão - para atrair os consumidores.

Medidas que parecem ter surtido efeito, como ressaltou Alessandro Luvizutto, gerente de um supermercado local. "Ainda não contabilizamos as vendas em números, mas ficamos no mesmo

patamar do ano passado. Já esperávamos que seria assim, então trabalhamos com um estoque bem parecido com 2015, por conta disso, vendemos quase tudo", diz.

Apesar do bom desempenho, como de costume, desde o final de semana os preços

dos ovos de páscoa já registravam quedas bastante atraídas aos consumidores, em uma tentativa de zerar por completo os estoques. Entre as poucas marcas e modelos que restam, alguns ovos podem ser encontrados com descontos de até 50%.

TRIBUTO

Carnês do IPTU e ISS são entregues em Lençóis

Pagamento de cota única do IPTU tem desconto de 20% e vence no dia 15 de abril

Da Redação

A Prefeitura iniciou o envio dos carnês do IPTU e ISS Fixo. Foram gerados 25.533 carnês de IPTU e 3.883 de ISS. O contribuinte pode efetuar o pagamento de cota única com vencimento no dia 15 de abril e desconto de 20%.

O tributo também pode ser pago em três vezes, com vencimento nos dias 15 de abril, 15 de maio e 15 de junho. Neste caso, o contribuinte também recebe o desconto de 20%. O IPTU e ISS também pode ser pago em nove vezes, com o primeiro vencimento no dia 15 de abril. Neste caso o valor não tem desconto.



CARNÊS - Fique atento para não perder data do pagamento da primeira parcela ou cota única do IPTU

Os contribuintes podem efetuar o pagamento em caixas de autoatendimento, pela internet, lotéricas, correspon-

dentos e na rede bancária. Segundo a Diretoria de Finanças, a previsão é que sejam arrecadados R\$ 4.750.000,00

de IPTU e R\$ 415.000,00 de ISS. Deste total, são aplicados obrigatoriamente 15% na Saúde e 25% na Educação.

CULTURA

Estão abertas as inscrições para oficina de animação de bonecos

Patrocinada pela Zilor, iniciativa cultural acontece dia 12 de abril, em duas turmas

CONFIRA A PROGRAMAÇÃO DA OFICINA:

Data: 12 de abril de 2016

Companhia convidada: Cia. A DitaCuja
Tema: Oficina de teatro de animação de bonecos
Turma 5: 8h30 às 11h30
Turma 6: 13h30 às 16h30
Local: Teatro Municipal de Macatuba

Data: 10 de maio de 2016

Companhia convidada: Teatro de Riscos
Tema: Oficina de dança teatro
Turma 7: 8h30 às 11h30
Turma 8: 13h30 às 16h30
Local: Teatro Municipal de Macatuba

Data: 7 de junho de 2016

Companhia convidada: Cia. A DitaCuja
Tema: Oficina de teatro de máscaras
Turma 9: 8h30 às 11h30
Turma 10: 13h30 às 16h30
Local: Teatro Municipal de Macatuba

Da Redação

Estão abertas as inscrições para a Oficina de Teatro de Animação de Bonecos, que acontece dia 12 de abril, em duas turmas, das 8h30 às 11h30 e das 13h30 às 16h30, no Teatro Municipal de Macatuba. A oficina faz parte do projeto "A Escola é o Palco" e conta com a coordenação dos profissionais da Cia. A Dita Cuja.

Com carga horária de três horas, a oficina é uma introdução ao teatro de animação em miniatura e ensina técnicas universais de manipulação de objetos. As inscrições podem ser realizadas no Teatro Municipal de Macatuba e no Centro Cultural. Para participar, os jovens devem ser estudantes, ter entre 11 e 17 anos e

levar uma cópia do RG e/ou CPF.

Nos meses de maio e junho acontecem as oficinas Dança Teatro e Teatro de Máscaras. A programação completa está disponível no site www.origemproducoes.com.br e outras informações podem ser obtidas pelo e-mail contato@origemproducoes.com.br ou pelo telefone (14) 3268-1821.

PROJETO

O projeto A Escola é o Palco faz parte do programa de educação para cultura patrocinado pela Zilor, por meio do ProAc - Programa de Ação Cultural, e conta com apoio da Prefeitura de Macatuba. A produção executiva é da Origem Produções e a realização é da Companhia A DitaCuja.

HISTÓRICA

Juro do cheque especial atinge 293,9% ao ano e o dos cartões, 447,5%

Banco Central diz que esse é o maior patamar da série histórica iniciada em 1994

Da Redação

A taxa do cheque especial chegou a 293,9% ao ano, alta de 1,6 ponto percentual a relação a janeiro, informou hoje (29), o Banco Central (BC). Os juros do cheque especial voltaram ao patamar recorde do início da série histórica, iniciada em julho de 1994 (293,9%).

A taxa do rotativo do cartão de crédito também subiu em fevereiro. O rotativo é o crédito

tomado pelo consumidor quando paga menos que o valor integral da fatura do cartão. Essa é a modalidade com taxa de juros mais alta na pesquisa do BC. Em fevereiro, a taxa chegou a 447,5% ao ano, com alta de 8 pontos percentuais em relação a janeiro. Essa taxa do rotativo do cartão de crédito é a mais alta da série histórica, iniciada em 2011.

A taxa média das compras parceladas com juros, do parcelamento da fatura do cartão

de crédito e dos saques parcelados, subiu 1,1 ponto percentual para 145,6% ao ano.

A taxa do crédito consignado (com desconto em folha de pagamento) subiu 0,2 ponto percentual para 29,5% ao ano. A taxa do crédito pessoal (sem operações consignadas) aumentou 4,3 pontos percentuais para 122,8% ao ano.

FAMÍLIAS

A taxa média de juros cobrada das famílias subiu 1,6

pontos percentuais para 68% ao ano. A inadimplência do crédito, considerados atrasos acima de 90 dias, para pessoas físicas, ficou estável em fevereiro - comparada a janeiro - em 6,2%.

No caso das empresas, a taxa de inadimplência também não foi alterada, permanecendo em 4,7% em fevereiro. A taxa média de juros cobrada das pessoas jurídicas subiu 0,2 ponto percentual para 31,9% ao ano.

Três vezes Senna #2



POIS É

Nos últimos dias, pesquisando e lendo muito sobre a carreira de Ayrton Senna, percebi o tamanho de minha pretensão ao querer condensar em poucas linhas tantos fatos, relatos e curiosidades sobre este, que talvez seja o maior ídolo brasileiro de todos os tempos. Escrever sobre Senna é algo que renderia três livros e não três colunas. Mas, enfim, ainda que correndo o risco de ficar na superficialidade, tenho que prosseguir. Farei isso sem medo, afinal, o que vale é a intensão. Me esforçarei ao menos para que a leitura não seja monótona para os fãs, aos quais possivelmente eu não diga aqui nenhuma novidade. Também espero que, para os que não conhecem tanto assim sobre sua história, que o assunto sirva de inspiração para outras leituras. Existe, aliás, muito conteúdo bom sobre o piloto disponível na internet. É só procurar.

...CONTINUANDO

A exemplo de 1985, quando conquistou suas duas primeiras vitórias na Fórmula 1, na temporada de 1986 Senna assistiria o francês Alain Prost, que acabou se tornando o seu maior rival, ser novamente campeão. Sua Lotus o levou oito vezes ao pódio (vitórias na Espanha e nos EUA, segundos lugares no Brasil, na Bélgica, na Alemanha e na Hungria, e terceiros lugares em Mônaco e no México), mas ficou pelo caminho em seis GPs. Faltava algo além da notória qualidade como piloto para almejar um título: um carro seguro e competitivo.

DÉJÀ VU

Em 1987, ainda na Lotus, Senna praticamente repetiu o desempenho do ano anterior, com duas vitórias (Mônaco e EUA), quatro segundos lugares (San Marino, Hungria, Itália e Japão) e dois terceiros lugares (Grã-Bretanha e Alemanha), e terminou a temporada na terceira colocação, uma posição à frente de Prost, mas teve que engolir o título (o terceiro da carreira) de seu maior desafeto, o também brasileiro, Nelson Piquet, com quem protagonizou algumas polêmicas fora das pistas.

MCLAREN

No ano seguinte estreou na poderosa McLaren tendo como parceiro justamente o rival francês. O carro fantástico e a genialidade incontestável da dupla não poderiam resultar em outro resultado a não ser o domínio absoluto da equipe, que venceu 15 das 16 corridas disputadas. Teria vencido todas, se no GP da Itália, depois de ter liderado a corrida de ponta a ponta, Senna não tivesse abandonado após ter o carro atingido por um retardatário.

NO TOPO

A temporada, além de marcar a supremacia da escuderia inglesa, rendeu a Senna o primeiro de seus três títulos mundiais na categoria. Foram oito vitórias (San Marino, Canadá, EUA, Grã-Bretanha, Alemanha, Hungria, Bélgica e Japão), e três segundos lugares (México, França e Austrália). A mais impactante das vitórias, que foi justamente a que rendeu o título, foi em Suzuka, no Japão, onde, depois de ter problemas com o carro na largada e cair do primeiro para o 16º lugar, o brasileiro recuperou as posições e terminou 13 segundos à frente de Prost, o segundo colocado.

MARMELADA

No ano seguinte a dobradinha voltaria a se repetir, porém foi Prost quem ficou com o título, se tornando tricampeão. Senna venceu mais na temporada, com seis vitórias (San Marino, Mônaco, México, Alemanha, Bélgica e Espanha) contra quatro, porém, diferente do francês, não teve regularidade, registrando sete abandonos por problemas com o carro durante o campeonato. No GP do Japão, após uma batida com Prost no final, o brasileiro chegou a vencer, mas foi desclassificado pela direção de prova. O episódio gerou polêmica, já que a decisão, que garantiu o título à Prost, foi tomada por um francês, o presidente da FIA, Jean-Marie Balestre, que anos mais tarde teria admitido ter beneficiado seu compatriota.

SANGUE NOS OLHOS

Em 1990, com a perda do título do ano anterior entalada na garganta, Senna entrou determinado a conquistar o bicampeonato, mas a rivalidade com Prost, que havia ido para a Ferrari, estava ainda mais intensa após o episódio de Suzuka. A McLaren já não tinha o domínio absoluto e os pilotos travaram ao longo da temporada mais uma briga particular pelo título. Com raras exceções (cinco vezes para ser mais exato), ambos se revezaram nas vitórias. Prost chegou a liderar o campeonato na metade do ano, mas Senna novamente venceu mais, com seis vitórias (EUA, Mônaco, Canadá, Alemanha, Bélgica e Itália) contra cinco, e garantiu a conquista.

COM A MESMA MOEDA

A cereja do bolo foi justamente o GP do Japão, em Suzuka, o penúltimo do ano. Senna estava nove pontos à frente de Prost (78 contra 69), exatamente a quantidade de pontos que a vitória concedia. O francês precisava vencer para levar a decisão para a Austrália, mas uma batida entre os dois na primeira curva tirou ambos da corrida, garantindo o bicampeonato de Senna. Troco com a mesma moeda e a coroação de uma temporada memorável, que só não foi tão brilhante como a seguinte, na conquista do tricampeonato, mas esta fica para a próxima semana.

Esporte

COPA LENÇÓIS

Nova Lençóis e São José são os primeiros semifinalistas

Na rodada do domingo (27), equipes eliminaram Athletic Lençoense e Alfredo Guedes, respectivamente

Elton Laud

A 10ª edição da Copa Lençóis de Futebol Amador conheceu, no último domingo (27), os seus dois primeiros semifinalistas. Em jogos disputados no estádio Archangelo Brega, o Bregão, Nova Lençóis e São José levaram a melhor sobre Clube Athletic Lençoense e Alfredo Guedes, respectivamente, e aguardam a definição de seus adversários nos confrontos previstos para o próximo domingo, dia 3 de abril.

No jogo que abriu a rodada, às 8h, Nova Lençóis e Athletic Lençoense protagonizaram uma disputa bastante acirrada, que terminou empatada em 1 a 1. O Nova Lençóis saiu na frente aos 25 minutos do primeiro tempo, com um gol marcado por Daniel Arruda. O Athletic Lençoense chegou ao empate aos 15 minutos da etapa complementar, com um gol de Gabriel Pinheiro.

Com o resultado, a decisão da vaga se deu nas cobranças de pênaltis, que terminaram com vitória de 4 a 3 do Nova Lençóis, após grande atuação do goleiro Rafael Rosa. O resultado foi bas-



FOTO: WAGNER GONCALVES/DIVULGAÇÃO

PASSOU - Após disputa equilibrada, Nova Lençóis garante vitória nos pênaltis e elimina Athletic Lençoense

tante comemorado pela equipe, que havia terminado a partida com um jogador a menos (Heldervan dos Santos e Deivid da Silva, do Nova Lençóis, e Luiz Henrique Moretto, do Athletic Lençoense, acabaram expulsos).

No confronto das 10h, bem mais movimentado dentro de campo, o São José terminou vencendo o Alfredo Guedes por 5 a 3. O primeiro tempo acabou empatado em 2 a 2 e, no início da segunda etapa, o Guedes chegou a estar vencendo por 3 a

2, mas a equipe do distrito não conseguiu se manter em vantagem - mesmo após o São José ter expulso o jogador Bruno de Oliveira - e cedeu a vitória aos adversários. Matheus Lima (3), Matheus Calixto e Teodoro Neto marcaram para o São José; João da Silva (2) e Charles Oliveira descontaram para o Alfredo Guedes.

Após os resultados, Nova Lençóis e São José aguardam a definição de seus adversários nos confrontos previstos para o

próximo domingo, dia 3 de abril. Às 8h, jogam Duratex e Grêmio Cecap. Em seguida, às 10h, São Cristovão e Palestra se enfrentam.

O vencedor do confronto entre Duratex e Grêmio Cecap encara o São José na semifinal. Quem passar da partida entre São Cristovão e Palestra terá pela frente o Nova Lençóis. Diferente do que foi divulgado na última sexta-feira (25), em caso de empate a decisão vai direto para os pênaltis, pois não há mais jogos de volta.

COMPETIÇÃO

Jos e Joci começam no dia 15, no ginásio Tonicão

Prova do cabo de guerra dá início às disputas; inscrições já podem ser feitas

Elton Laud

A Diretoria de Esportes e Recreação de Lençóis Paulista iniciou esta semana a realização das inscrições para os Jogos do Sesi (JOS) e Jogos do Comércio e Indústria (JOCI) de Lençóis Paulista. A cerimônia de abertura das competições, organizadas em parceria com o Sesi (Serviço Social da Indústria), está prevista para o dia 15 de abril (sexta-feira), no ginásio de esportes Antonio Lorenzetti Filho, o Tonicão. Na



FOTO: ELTON LAUD/O ECO

FORÇA - Competição de cabo de guerra dá início às disputas no dia 15

mesma data acontece a disputa da modalidade cabo de guerra.

Esta será a 69ª edição dos JOS - a 16ª realizada em Lençóis Paulista -. Já o JOCI, que abrange empresas não bene-

ficiárias do Sesi, terá a sua 6ª edição. Este ano, ao todo serão disputadas 24 modalidades: atletismo, bocha, cabo de guerra (mas. e fem.), cantor, damas, futebol, futsal (livre, fem. e

master), luta de braço, pesca-ria, pebolim, snooker, tênis de mesa, tênis de campo, tiro ao alvo, truco, futebol sete (mas. e fem.), vôlei de praia (mas. e fem.), xadrez, rainha JOS/JOCI, natação (mas. e fem.), vôlei (mas. e fem.), mountain bike, hidro basquete e futebol virtual.

No dia 8 de abril, sexta-feira, na sede da Diretoria de Esportes, será realizado o terceiro encontro para discutir os detalhes dos Jogos. Na mesma data também acontece o congresso técnico das modalidades coletivas e se encerra o prazo de inscrições para as mesmas. As inscrições para as modalidades individuais devem ser feitas até uma semana antes do início de cada competição.

BASQUETE

LBC premia os destaques da temporada 2015 no sábado

Lençóis Paulista e Macatuba têm oito representantes entre os melhores

Elton Laud

A definição das tabelas dos campeonatos promovidos pela Liga de Basquete do Centro-Oeste Paulista (LBC) só deve acontecer nas próximas semanas, mas as equi-

pes do basquete regional já movimentam os bastidores neste final de semana, na premiação dos melhores atletas e treinadores da temporada 2015, que será realizada pela entidade no sábado, dia 2 de abril, na ITE (Instituição Toledo de Ensino), em Bauru.

Lençóis Paulista teve três jogadores da equipe sub-15 masculina da Associação Lençoense de Basquetebol (Alba) escolhidos para a seleção de ouro do campeonato: Eduardo

Marcolino de Oliveira, Jhonatan Willian Beraldo de Souza e Felipe Augusto Cardoso.

Já Macatuba, teve cinco premiados. Silvana Souza e Michael Aparecido Rosa foram escolhidos respectivamente como a melhor técnica e o melhor jogador da categoria sub-16 masculina. Leonardo Ferreira Ramos, na categoria sub-16 masculina e Guilherme Casagrande e Daniel Henrique de Almeida, na categoria sub-14 masculina também foram esco-

lhidos para a seleção de ouro do campeonato.

No ano passado, os melhores resultados obtidos por Lençóis Paulista foram os vice-campeonatos nas categorias sub-15 masculina e sub-13 feminina. A cidade ainda ficou com o terceiro lugar na categoria sub-15 feminina, o quarto lugar na categoria sub-13 masculina, e o quinto na categoria sub-12 masculina. Macatuba, por sua vez, garantiu o título na categoria sub-16 masculina.

Saúde

AValiação

Hospital recebe boa pontuação no Programa Pró-Santa

Programa avalia 16 itens como satisfação dos usuários, capacitação e gestão

Da Redação

No dia 28 de janeiro, o Hospital Nossa Senhora da Piedade de Lençóis Paulista foi avaliado pela Diretoria Regional de Saúde de Bauru/SP - DRS - VI - referente aos indicadores das metas quantitativas e qualitativas do Programa Pró Santa Casa. A pontuação alcançada foi de 150 em um total de 160 pontos, recebendo assim a pontuação de 93,75%.

O Programa Pró Santa Casa é um programa de apoio técnico e recuperação financeira das Santas Casas e Hospitais Filantrópicos do Estado de São Paulo, onde colabora para manter o equilíbrio financeiro do Hospital, cobrindo parte do déficit advindo da tabela do SUS.

Foram avaliados 16 indicadores, dentre eles a utilização de normas e rotinas na assistência aos pacientes, protocolos, mensuração de satisfação dos usuários, capacitação e



FOTO: ARQUIVO/OECO

BEM AVALIADO - Hospital Piedade teve 93,75% de índice elaborado pela Diretoria Regional de Saúde de Bauru

treinamentos realizados pelos colaboradores do hospital e demais indicadores de gestão e qualidade. Os responsáveis pela implantação e monitoramento dos indicadores foram os gerentes do Hospital: Carina Barboza - Gerente de Laboratório, Carlos Eduardo B. Amaral - Gerente Técnico Assistencial, Solange de Fátima Ferreira - Gerente de Controladoria e Claudia Helena C. Campanari - Gerente de Pessoas, que

somaram forças com os colaboradores que auxiliaram na elaboração e coleta de dados.

O Diretor Administrativo, Ricardo Conti Barbeiro, comenta que o Hospital, diretores e colaboradores ficaram muito realizados pelo reconhecimento vindo da Diretoria Regional de Saúde de Bauru. "Com isso, sabemos que estamos no caminho certo, em que o foco é o atendimento ao paciente com qualidade, segurança e humanização,

dentro dos preceitos definidos pelo Ministério da Saúde. Este Programa Pró Santa Casa tem o objetivo de ajudar as instituições parceiras do Estado, que atendem o Sistema Único de Saúde - SUS. Mas para que este atendimento continue sendo realizado com este nível de qualidade, o Hospital Nossa Senhora da Piedade conta com a ajuda da população." afirma Ricardo. (com assessoria de comunicação)

H1N1 São Paulo pede, mas Ministério nega antecipação de vacinação da gripe

Diante do rápido crescimento de notificações da Gripe A, secretaria de Saúde queria antecipar campanha

Bruno Bocchini
Agência Brasil

A Secretaria da Saúde do Estado de São Paulo pediu na segunda-feira (28) ao Ministério da Saúde (MS) que a vacinação contra a gripe, programada para começar em 30 de abril, seja antecipada no estado em razão do número elevado de contaminações. O MS tinha negado dizendo que manteria o cronograma inicial.

Segundo a secretaria, até o último dia 22, foram notificados 324 casos de gripe grave, ou Síndrome Respiratória Aguda Grave,

no estado. Desse total, 260 foram relacionados ao vírus Influenza A H1N1. Dos 42 óbitos registrados, 38 foram atribuídos à gripe A H1N1. Em 2015, foram 342 casos de gripe grave notificados em todo o estado, 190 relacionados ao subtipo A H3N2.

Em nota distribuída à imprensa, o ministério informou que manteve a previsão de início da vacinação no dia 30 de abril e que o cronograma depende do laboratório produtor da vacina, o Instituto Butantan.

"A campanha é realizada neste período porque o imunobiológico só é entregue

pelo laboratório produtor nos meses que antecedem o inverno. No entanto, o Ministério da Saúde autorizou o estado de São Paulo a utilizar os lotes da vacina de 2015 para regiões em que a circulação do vírus da influenza iniciou mais cedo", diz o texto da nota.

Segundo o ministério, a vacina do ano passado, no entanto, protege apenas contra a gripe A H1N1, pois houve a troca, pela Organização Mundial de Saúde (OMS), de duas cepas da composição da vacina. "O Ministério da Saúde esclarece que, mesmo as pessoas que tomarem a vacina agora, devem voltar na campanha para se vacinar novamente e, assim, ficar protegido contra os dois outros tipos de vírus: H3N2 e Influenza B".

De acordo com o ministério, até 19 de março, foram registrados 305 casos de gripe grave por Influenza A H1N1 em todo o Brasil e 46 óbitos. A Região Sudeste concentra o maior número de casos (266), sendo 260 no estado de São Paulo. Outros estados que registraram casos neste ano são Santa Catarina (14); Bahia (10); Pernambuco (5); Minas Gerais, Rio de Janeiro e Distrito Federal, cada um com três casos; Mato Grosso (2); e um caso no Pará, Ceará, Paraná e Mato Grosso do Sul.

O Ministério da Saúde reforça que, além da vacinação, a população deve adotar medidas de prevenção para evitar a infecção por influenza, como lavar sempre as mãos e evitar locais com aglomeração de pessoas.

MultiFórmulas
Saúde e beleza, excelência em...
manipulação
Rua XV de Novembro, 675 - Tel.: 4105-0430
(em frente ao Banco Bradesco)

PameLab
Laboratório de Análises Clínicas
-EXAMES LABORATORIAIS
-HORMONAIS
-DNA
-ATENDEMOS CONVÊNIOS E PARTICULARES
ATENDIMENTO A PARTIR DA 06:30 DA MANHÃ
Rua Piedade, 630 - Centro / (14) 3264-3828

ODONTOLOGIA
Ortodontista **Dra. Milena Sanches Trecenti**
CROSP: 75.867 Tel 3264-5417
Odontopediatra **Dra. Luciana M. S. Cortez**
CROSP: 65.075 Tel 3264-6600
Rua Piedade, 465 - Centro - Lençóis Paulista - SP

Clínica de Olhos
Dr. Daniel Ramos Parente
Médico Oftalmologista - CRM 71.849
Tel: (14) 3263-2833 / 9.9802-7554
Av. 9 de Julho, 467 - Centro - CEP 18.680-120 - Lençóis Paulista
E-mail: btparent@superig.com.br - www.danielparente.com.br

Dr. Sérgio Pelegrini Marun
CLÍNICA - LENTES DE CONTATO
CRM 14.984 - CIC 303583458-04
Ex-docente do curso de especialização em oftalmologia do Hospital Central da Santa Casa de Misericórdia de S. Paulo
RUA PIEDADE, 183 -LENÇÓIS PAULISTA
sergiomarun@unimedlp.com.br | Tel: (14) 3263-0084 e 3264-6362

Bem Estar FISIOTERAPIA
■ FISIOTERAPIA CONVENCIONAL ■ TERAPIA MANUAL ■ QUIROPRAXIA
■ BANDAGEM-KINESIO TAPING ■ DRENAGEM LINFÁTICA MANUAL
■ ATENDIMENTO DOMICILIAR
Dr. Danilo Oliveira Breda
Crefito-3: 164352-F
Dr. Joyce Helena Rodrigues
Crefito-3: 157152-F
(14) 3264-8420
Rua José do Patrocínio, 463
CONVÊNIOS:
■ UNIMED
■ BRADESCO SAÚDE
■ CASSI (BANCO DO BRASIL)
■ FUNERÁRIAS
■ SUS
■ PARTICULAR

Criolipólise
Lipocavitação
Radiofrequência
Carboxiterapia
Depilação a laser
Botox facial
Salão de beleza
Dr. Antônio Tedesco, 806 - Lençóis Pta.
Agende sua avaliação: 3264-1960
sankal

AQUI O SISTEMA É BRUTO!
Matchá
Mais potente que o chá verde
Acelera o metabolismo
Auxíla e muito na perda de peso
Efeito diurético
Ajuda na recuperação muscular
A Farmacêutica
FARMÁCIA DE MANIPULAÇÃO
Av. Pe. Salústio, 1.112 - Lençóis Pta.
DISK ENTREGAS (14) 3264-9487
Loja virtual
www.apharmacêutica.com.br
WhatsApp
9.9806-3930

ASSINE O ECO
UM SENHOR JORNAL
EDIÇÕES DE QUARTA E SÁBADO
(14) 3269-3311
Rua Geraldo Pereira de Barros, 948 - Centro - Lençóis Paulista



LINDA
Emanuele, 7 meses

GRÁFICA Centergraf
SUA MELHOR IMPRESSÃO ESTÁ AQUI!

Cartazes
Folders
Folhetos
Talonários
Cartões de Visitas

Lençóis Paulista
(14) 3263-0170
centergraf@ipnet.com.br

BOLÃO
LANCHES

Refrigerantes | Sucos | Cervejas

DISK- ENTREGA
3264-8399

Av. Pe. Salústio com
Ignácio Anselmo
Lençóis Paulista

O ECO
UM SENHOR JORNAL

Um Senhor Jornal
também no digital!

Acesse o novo
site do ECO
jornaloeco.com.br



FOTO: ARQUIVO/ECO

PARABÉNS - O jornalista do jornal O ECO, Jair Aceituno, completou na segunda-feira (28) mais um ano de vida. Ele recebe os parabéns da esposa, Marlene, dos filhos Jair Aceituno Júnior e Maria Claudia e de toda equipe do jornal O ECO. Saúde e força nessa jornada tão empolgante que é o jornalismo.



FOTO: DIVULGAÇÃO

AÇÃO JOVEM - A Rede JOIN (Jovens Internautas), Interact Club e Leo Clube, de Agudos, realizaram no Dia da Páscoa (27) o projeto Sonhos de Chocolate. Os jovens produziram mais de 1000 ovos de chocolate e entregaram para crianças carentes do município. Uma bela iniciativa que deve ser valorizada. Parabéns a todos.

FOTO: O ECO

NEGÓCIOS



PAULINHA MACIEL

O salão da Paulinha Maciel disponibiliza os seguintes serviços: cabelo, tintura, maquiagem, maquiagem definitiva, manicure, pedicure, noiva, madrinha, alongamento e permanente dos cílios e depilação. A empresa fica na rua Tiradentes, 344. Telefone: 3263 3279.



FOTO: CÍNTIA FOTOGRAFIAS

giro Social

- 1 Parabéns João Pedro pelos 6 anos comemorados dia 19 no buffet Espaço Kids. Ele recebe os cumprimentos dos pais Fernanda e Rodrigo, amigos e familiares.
- 2 Parabéns para Ana Lívia que comemorou seu 2 aninhos dia 20, para alegria dos pais Nádia e Pedro.
- 3 Valentina completou seu 1º aniversário com seus pais Renata e Renato, familiares e amigos no dia 18 no Buffet Espaço Kids.
- 4 Felicidade ao casal Luana e Henrique que se casaram no dia 12.
- 5 Otávio Augusto fez aniversário no dia 11. Ele foi festejado pelos pais Lidiane e Ariel. Parabéns!
- 6 No dia 24 a princesa Clara completou mais um aninho. Ela recebeu o carinho especial dos pais Joice e Luan e familiares. Felicidades!



FOTO: STUDIO A



FOTO: CÍNTIA FOTOGRAFIAS

FOTO: STUDIO A



FOTO: STUDIO A

FOTO: DIVULGAÇÃO



FOTO: LAURO STUDIO PHOTO

BEBÊS

• Alicia, 5 meses



FOTO: LAURO STUDIO PHOTO

• Elisa, 7 meses



FOTO: LAURO STUDIO PHOTO

• Lucas, 5 meses

SANTA CLARA
Materiais Elétricos

VENHA CONFERIR!

LOJA 1: Avenida Brasil, 589 - Centro
Fone: (14) 3269-1057
LOJA 2: Rod. Osny Matheus, Km 112, Nova Pastor Natalino, 260
Fone: (14) 3269-1717

São Cristóvão
BATERIAS, PEÇAS PARA TRATORES E ÓLEOS LUBRIFICANTES EM GERAL

Executamos serviço de prensagem de mangueiras hidráulicas.

Rua Piedade, 829 - Centro
(14) 3269-3700 - Lençóis Paulista
e-mail: dalbentelatin@bol.com.br

Lia Flores

ARRANJOS
VASOS FLORAIS
PLASTAS ORNAMENTAIS
FLORES DE CORTE

Av. Nove de Julho, 736
Fone: 3263-4865
Rua Geraldo P. de Barros, 652
Fone: 3263-5253
Rua Geraldo P. de Barros, 177
Fone: 3263-4600

O ECO
UM SENHOR JORNAL

Frigol
Alimenta sua vida

0800 777 3900 | 14. 3269.3900

QUER CONHECER THIAGUINHO?

A VENTURA FM VAI RECEBER O CANTOR THIAGUINHO DIA 4 DE ABRIL E SORTEAR 4 OUVINTES PARA CONHECÊ-LO.

PARA PARTICIPAR COMPARTILHE NOSSO POST NO FACEBOOK

www.fb.com/radioventurafm
Sorteio dia 02/04, durante a programação.

ventura fm 90.1

FACILPA 2016

Associação Rural inicia venda de ingressos

Valor do primeiro lote é R\$ 32 e R\$ 16 (meia entrada); parcelamento pode ser feito em até três vezes no cartão

Elton Laud

A Associação Rural de Lençóis Paulista (ARLP) divulgou nas redes sociais, na manhã de ontem (29), o valor dos ingressos da 39ª Facilpa (Feira Agropecuária, Comercial e Industrial de Lençóis Paulista), que acontece entre os

dias 5 e 15 de maio no recinto de exposições José Oliveira Prado. O primeiro lote teve o preço afixado em R\$ 32 (inteira) e R\$ 16 (meia entrada) para os cinco dias pagos de Feira.

A quantidade de ingressos do primeiro lote não foi divulgada. Segundo informações fornecidas pela organização, as entradas do segundo lote serão vendidas a R\$ 36 (inteira) e R\$ 18 (meia entrada) e ainda não há definição quanto ao valor que será cobrado pela entrada na data dos shows.

Também foi divulgado o valor dos ingressos da área vip, que este ano só serão vendidos juntamente com os ingressos

dos shows. Em quatro dos cinco dias pagos (Zezé di Camargo & Luciano, Fernando & Sorocaba, Bruno & Marrone, Pedro Paulo & Alex), quem quiser assistir aos shows dos camarotes terá que desembolsar mais R\$ 30. Para os shows de Henrique & Diego (pago), Rosa de Saron (gratuito) e Irmão Lázaro (gratuito), os ingressos da área vip custam R\$ 20.

A ARLP também divulgou os detalhes da campanha que será realizada em prol das vítimas da enchente que atingiu Lençóis Paulista em janeiro. A cada ingresso vendido, uma quantia será destinada ao Fundo Municipal de Assistência So-

cial: R\$ 2 (inteira) e R\$ 1 (meia entrada).

ONDE COMPRAR

Os ingressos para a 39ª Facilpa já estão sendo vendidos em Lençóis Paulista na Artepapelaria, Auto Posto Avenida, Acilpa (Associação Comercial e Industrial de Lençóis Paulista), OK Modas, Príncipe Shopping, ASP (Associação dos Servidores Públicos), Lojas Silva, Infinity Calçados e Silva Store. A compra também pode ser feita pelo site (www.totalacesso.com), onde, segundo informações da ARLP, é possível pagar com cartão de crédito e parcelar a compra em até três vezes.

CONFIRA A PROGRAMAÇÃO DA 39ª FACILPA

| | |
|---|--|
| 05/05 (quinta-feira) Esquenta com Pederneiras & Macatuba e Grupo Toke Novo (gratuito) | 10/05 (terça-feira) Alpharock e Os Quatro (gratuito) |
| 06/05 (sexta-feira) Zezé di Camargo & Luciano (R\$ 32) | 11/05 (quarta-feira) Bruna Viola (gratuito) |
| 07/05 (sábado) Fernando & Sorocaba (R\$ 32) | 12/05 (quinta-feira) Henrique & Diego (R\$ 32) |
| 08/05 (domingo) Rosa de Saron (gratuito) | 13/05 (sexta-feira) Bruno & Marrone (R\$ 32) |
| 09/05 (segunda-feira) Irmão Lázaro (gratuito) | 14/05 (sábado) Pedro Paulo & Alex (R\$ 32) |
| | 15/05 (domingo) Teodoro & Sampaio (gratuito) |



Serviço Autônomo de Água e Esgotos de Lençóis Paulista

EDITAL DE DIVULGAÇÃO DE RESULTADO DO PROCESSO SELETIVO 001/2016.

O Serviço Autônomo de Água e Esgoto - SAAE - de Lençóis Paulista, Estado de São Paulo, torna pública a relação dos aprovados no Processo Seletivo realizado no dia 20 de março de 2016, para o cargo de Leiturista de Hidrômetro, classificados em ordem decrescente de notas, conforme Edital de Processo Seletivo 001/2016 de 03 de março de 2016, a saber:

| CLASSIFICAÇÃO | NOME | DATA DE NASCIMENTO | NOTA |
|---------------|------------------------------------|--------------------|------|
| 1º | Adriano Augusto Fuganhof | 13/9/1979 | 20 |
| 2º | Rafael Radicchi Tirithan | 2/7/1986 | 19 |
| 3º | Miguel Archangelo Baptistella | 12/11/1954 | 18 |
| 4º | Marcio Rogério Castelhana | 31/5/1968 | 18 |
| 5º | Graciela Celestino Dias | 9/9/1981 | 18 |
| 6º | Larilson Manoel Feijó | 4/8/1993 | 18 |
| 7º | Rafael Correa Monteiro | 4/4/1997 | 18 |
| 8º | Jafê de Oliveira Luciano | 1/4/1998 | 18 |
| 9º | Francisco Sergio David Junior | 9/10/1989 | 17 |
| 10º | Danilo Augusto Pires Barbosa | 25/5/1993 | 17 |
| 11º | Francine Gilioli e Silva | 7/11/1995 | 17 |
| 12º | Giovana Fernandes Vieira | 19/2/1997 | 17 |
| 13º | Geraldo de Jesus Amorim | 22/6/1964 | 16 |
| 14º | Ana Cristina Ortolan da Silva | 18/6/1968 | 16 |
| 15º | Sheila Campanari de Sá | 16/2/1974 | 16 |
| 16º | Alysson Fernando Leite Yamashita | 6/7/1983 | 16 |
| 17º | Luiz Gustavo Medolago | 1/6/1989 | 16 |
| 18º | Simone Noronha Canuto | 12/12/1991 | 16 |
| 19º | Sander Rafael Candido | 25/3/1992 | 16 |
| 20º | William Douglas de Melo | 1/4/1994 | 16 |
| 21º | Wallace Lemos Pereira | 7/11/1994 | 16 |
| 22º | Talita Corrêa Benvindo | 21/4/1995 | 16 |
| 23º | Andre Luiz Prenhaca | 3/2/1996 | 16 |
| 24º | Abner Levi de Camargo | 9/6/1997 | 16 |
| 25º | Fernando Augusto Rossi Pola | 12/12/1997 | 16 |
| 26º | Monica Lini | 26/3/1966 | 15 |
| 27º | Simone Aparecida Tonelli | 2/4/1977 | 15 |
| 28º | Glauco Fernandes Sanches | 9/2/1985 | 15 |
| 29º | Tiago Firmino da Silva | 20/4/1993 | 15 |
| 30º | Rodolfo Freire da Silva | 6/7/1993 | 15 |
| 31º | Gabriella Precioso Silvestrini | 1/2/1997 | 15 |
| 32º | Leonardo Branco de Miranda | 26/2/1998 | 15 |
| 33º | Evandro Ricardo de Oliveira | 23/8/1980 | 14 |
| 34º | Naiara de Lima Prado | 23/5/1988 | 14 |
| 35º | Natã dos Santos Ferreira | 1/4/1997 | 14 |
| 36º | André Robson da Silva | 12/10/1964 | 13 |
| 37º | Fábio Martinez | 1/9/1971 | 13 |
| 38º | Josafá Rodrigues da Silva | 29/11/1982 | 13 |
| 39º | Tamara Marques Ferrari Garcia | 6/12/1986 | 13 |
| 40º | Danilo Ricardo Pires Pedroso | 14/1/1987 | 13 |
| 41º | Anderson Rafael Celestino Oliveira | 17/10/1992 | 13 |
| 42º | Ana Carolina da Silva | 8/2/1997 | 13 |
| 43º | Higor Antonio Santana Chagas | 18/9/1997 | 13 |
| 44º | Antonio Donizete Castelhana | 2/9/1957 | 12 |
| 45º | João Carlos Zalcareuls | 19/6/1974 | 12 |
| 46º | Adenilson Batista da Silva | 10/7/1975 | 12 |
| 47º | Eliana Regina da Silva Ferreira | 2/8/1977 | 12 |
| 48º | Eliane Lourenço da Silva | 22/2/1978 | 12 |

| | | | |
|------|---------------------------------------|------------|----|
| 49º | Regina de Oliveira Marques | 7/12/1982 | 12 |
| 50º | Julio Henrique Bacili | 9/12/1984 | 12 |
| 51º | Cristiano Barbosa | 13/2/1986 | 12 |
| 52º | Alexandre Tiago Gouvêa | 3/4/1986 | 12 |
| 53º | Tatiana Cristina Fonseca de Oliveira | 11/6/1986 | 12 |
| 54º | André da Silva Rocha | 25/8/1989 | 12 |
| 55º | Fernanda Fortes Martin Ferraz | 3/7/1990 | 12 |
| 56º | Bruno Zeferino Antonio | 21/3/1995 | 12 |
| 57º | Regiane Machado de Gois | 18/6/1995 | 12 |
| 58º | Victor Henrique do Valle Oliveira | 10/8/1996 | 12 |
| 59º | Wagner Alexandre Machado de Gois | 9/11/1996 | 12 |
| 60º | Rafaela Ludovico | 2/6/1997 | 12 |
| 61º | Wagner Ricardo de Oliveira | 9/4/1976 | 11 |
| 62º | Marcelo José Magalhães | 31/7/1984 | 11 |
| 63º | Claudia Lopes | 19/1/1988 | 11 |
| 64º | Josiane Luzia Alves | 24/5/1988 | 11 |
| 65º | Douglas Juliano Pereira Angelico | 16/4/1990 | 11 |
| 66º | Jessica Jeniffer Camargo de Paula | 30/4/1991 | 11 |
| 67º | Jhonatan Renan Andrade Garcia | 4/5/1991 | 11 |
| 68º | Filipe Soares Silva | 17/12/1992 | 11 |
| 69º | Diego Prado de Souza | 2/10/1994 | 11 |
| 70º | Aline Cristina de Góes | 9/2/1995 | 11 |
| 71º | Vinicius Pereira de Sá | 19/12/1995 | 11 |
| 72º | Ulisses José Caiola Lins | 19/3/1996 | 11 |
| 73º | Danilo Santos | 20/11/1996 | 11 |
| 74º | Aleksander da Silva Junior | 18/3/1997 | 11 |
| 75º | Larissa Carolina de Oliveira Vieira | 28/6/1997 | 11 |
| 76º | Caio Rafael Guiare | 6/8/1997 | 11 |
| 77º | Fernando de Oliveira Silva | 5/9/1997 | 11 |
| 78º | Dayane da Silva Sande | 26/2/1998 | 11 |
| 79º | Antonio Carcos Martins Ferreira | 5/5/1967 | 10 |
| 80º | Vanessa Marques Ferrari Drumond | 12/6/1983 | 10 |
| 81º | Gislene Aparecida da Silva | 17/3/1984 | 10 |
| 82º | Zilda de Souza Pires | 7/7/1984 | 10 |
| 83º | Daiana Fernanda da Silva | 7/8/1986 | 10 |
| 84º | Chalyzi Blanco da Paz | 2/2/1988 | 10 |
| 85º | Veronica Cristina Ferreira | 1/6/1988 | 10 |
| 86º | Luiz Guilherme Moreira | 30/12/1989 | 10 |
| 87º | Danilo Alencar Pinheiro | 27/10/1991 | 10 |
| 88º | José Augusto Mariano | 10/9/1992 | 10 |
| 89º | Renata Alves de Souza | 31/5/1993 | 10 |
| 90º | Franciele Fernanda de Oliveira | 23/1/1994 | 10 |
| 91º | Luis Felipe de Souza Freitas | 18/6/1996 | 10 |
| 92º | Juliano Bernardo Ferreira Castanheiro | 8/12/1984 | 9 |
| 93º | Juliana Vieira | 19/6/1985 | 9 |
| 94º | Jaqueline Borges de Carvalho | 26/3/1987 | 9 |
| 95º | Welton José dos Santos | 27/6/1988 | 9 |
| 96º | Thais Cristiana de Oliveira Pereira | 18/11/1989 | 9 |
| 97º | Denis Thiago Queiroz Batista | 1/2/1990 | 9 |
| 98º | Jaqueline Rosa Farinha | 6/4/1991 | 9 |
| 99º | Maiara Cristina Pereira de Paula | 28/7/1991 | 9 |
| 100º | Clevenir Soares Ribero | 12/2/1992 | 9 |
| 101º | Bárbara Eunice Reis | 14/4/1992 | 9 |

| | | | |
|------|-------------------------------------|------------|---|
| 102º | Juliano Martins Pereira | 2/7/1992 | 9 |
| 103º | Fabricio Fernandes Fortes | 17/12/1994 | 9 |
| 104º | Mateus Henrique de Freitas da Silva | 7/3/1995 | 9 |
| 105º | Bruna Eliza Medeiros | 10/5/1995 | 9 |
| 106º | Janaina Flávia Felisberto | 29/4/1996 | 9 |
| 107º | Vinicius Henrique Braga Campos | 12/8/1996 | 9 |
| 108º | Caroline Barbosa da Silva | 5/3/1997 | 9 |
| 109º | Ana Carolina da Silva Rodrigues | 10/5/1997 | 9 |
| 110º | Mateus de Oliveira Pires | 20/8/1997 | 9 |
| 111º | Isabela Elvira Germino | 28/8/1997 | 9 |
| 112º | Hugo José Cyriaco Santos | 10/12/1954 | 8 |
| 113º | Francisca Gomes Noronha Filha | 25/10/1969 | 8 |
| 114º | Fabio Lucas Benedito | 4/9/1975 | 8 |
| 115º | João Augusto Leme | 27/10/1980 | 8 |
| 116º | Josué Aparecido Granado | 9/4/1987 | 8 |
| 117º | Denize Lopes Suzana | 5/2/1988 | 8 |
| 118º | Tamiris Barbosa da Silva Aguiar | 8/10/1990 | 8 |
| 119º | Guilherme Henrique da Silva | 11/7/1992 | 8 |
| 120º | Josiane Maria da Silva | 27/7/1992 | 8 |
| 121º | Matheus Fernandes da Silva | 10/9/1995 | 8 |
| 122º | Paulo Henrique da Silva | 7/1/1996 | 8 |
| 123º | João Vitor Fonseca de Oliveira | 12/3/1997 | 8 |
| 124º | Alan Renner Andrade Camargo | 29/5/1997 | 8 |
| 125º | Vitória Regina Ferreira | 30/9/1997 | 8 |
| 126º | Jurandir Aparecido Guilhen | 12/10/1969 | 7 |
| 127º | Sidnei dos Santos | 15/12/1977 | 7 |
| 128º | Edilene Oliveira | 17/10/1979 | 7 |
| 129º | Elaine Cristina Diniz | 2/1/1980 | 7 |
| 130º | Cleiton Denivaldo Santos | 19/7/1982 | 7 |
| 131º | Valdirene Ferreira Barbosa Medeiros | 31/10/1982 | 7 |
| 132º | Tais Regina Barbosa dos Santos | 12/5/1992 | 7 |
| 133º | Rosiane Cristina Eugênio | 21/5/1993 | 7 |
| 134º | João Paulo de Sá Cabral | 7/7/1994 | 7 |
| 135º | Alifer Henrique Almeida da Guilhen | 24/9/1994 | 7 |
| 136º | João Vitor Bodo Ferreira | 16/11/1994 | 7 |
| 137º | Lucas Matheus Meneses Lopes | 2/4/1996 | 7 |
| 138º | André Luiz Celestino de Oliveira | 16/4/1997 | 7 |
| 139º | Samuel Henrique | 30/4/1997 | 7 |
| 140º | Charlene Greice Pereira de Oliveira | 21/6/1982 | 6 |
| 141º | Tania Rosaria Monteiro | 4/3/1988 | 6 |
| 142º | Josiel Adriano Ribeiro Gobi | 21/11/1988 | 6 |
| 143º | Lilian Aparecida Floriano de Melo | 18/2/1993 | 6 |
| 144º | Rafael da Silva Fernandes | 18/7/1993 | 6 |
| 145º | Rafael Canuto Noronha | 3/2/1994 | 6 |
| 146º | Rogério Montuan de Assis | 17/1/1995 | 6 |
| 147º | Maria Caroline da Silva Rodrigues | 10/5/1997 | 6 |
| 148º | Lucas Feliciano da Silva | 27/5/1983 | 5 |
| 149º | Franciele Luciana Ribeiro | 4/11/1988 | 5 |
| 150º | Diogo Soares de Oliveira | 6/10/1997 | 4 |

REGISTRE-SE. PUBLIQUE-SE E CUMPRE-SE.

Lençóis Paulista - SP, 29 de março de 2016.

JOSÉ ANTONIO MARISE
DIRETOR DO SAAE



Prefeitura Municipal de Areiópolis



Prefeitura Municipal de Areiópolis - SP
Relatório Resumido de Execução Orçamentária
Demonstrativo da Execução das Despesas por Função/Subfunção
Orçamento Fiscal e da Seguridade Social
Janeiro a Fevereiro 2016/Bimestre Janeiro-Fevereiro

RREO - ANEXO II(LRF, Art. 52, inciso II, alínea 'c')

R\$ 1,00

| FUNÇÃO/SUBFUNÇÃO | Dotação Inicial | Dotação Atualizada (a) | Despesas Empenhadas | | | SALDO (c)=(a-b) | Despesas Liquidadas | | | Saldo (e)=(a-d) |
|--|----------------------|------------------------|---------------------|---------------------|---------------|----------------------|---------------------|---------------------|---------------|----------------------|
| | | | No Bimestre | Até o Bimestre (b) | % (b/total b) | | No Bimestre | Até o Bimestre (d) | % (d/Total d) | |
| DESPESAS (EXCETO INTRA-ORÇAMENTÁRIAS) (I) | 27.440.954,65 | 27.440.954,65 | 5.320.664,58 | 5.320.664,58 | 100,00 | 22.120.290,07 | 3.563.138,08 | 3.563.138,08 | 100,00 | 23.877.816,57 |
| Legislativa | 1.008.787,50 | 1.008.787,50 | 0,00 | 0,00 | 0,00 | 1.008.787,50 | 0,00 | 0,00 | 0,00 | 1.008.787,50 |
| Ação Legislativa | 1.008.787,50 | 1.008.787,50 | 0,00 | 0,00 | 0,00 | 1.008.787,50 | 0,00 | 0,00 | 0,00 | 1.008.787,50 |
| Administração | 3.276.639,84 | 3.276.639,84 | 949.001,66 | 949.001,66 | 17,84 | 2.327.638,18 | 579.831,22 | 579.831,22 | 16,27 | 2.696.808,62 |
| Administração Geral | 273.194,94 | 273.194,94 | 29.446,38 | 29.446,38 | 0,55 | 243.748,56 | 29.446,38 | 29.446,38 | 0,83 | 243.748,56 |
| Administração Financeira | 2.988.408,94 | 2.988.408,94 | 919.555,28 | 919.555,28 | 17,28 | 2.068.853,66 | 550.384,84 | 550.384,84 | 15,45 | 2.438.024,10 |
| Assistência Comunitária | 11.388,89 | 11.388,89 | 0,00 | 0,00 | 0,00 | 11.388,89 | 0,00 | 0,00 | 0,00 | 11.388,89 |
| Alimentação e Nutrição | 3.647,07 | 3.647,07 | 0,00 | 0,00 | 0,00 | 3.647,07 | 0,00 | 0,00 | 0,00 | 3.647,07 |
| Assistência Social | 2.077.767,34 | 2.119.987,34 | 256.912,17 | 256.912,17 | 4,83 | 1.863.075,17 | 181.599,07 | 181.599,07 | 5,10 | 1.938.388,27 |
| Assistência ao Idoso | 177.261,91 | 392.261,91 | 410,00 | 410,00 | 0,01 | 391.851,91 | 410,00 | 410,00 | 0,01 | 391.851,91 |
| Assistência ao Portador de Deficiência | 1.000,00 | 1.000,00 | 0,00 | 0,00 | 0,00 | 1.000,00 | 0,00 | 0,00 | 0,00 | 1.000,00 |
| Assistência à Criança e ao Adolescente | 337.321,20 | 179.241,20 | 24.026,56 | 24.026,56 | 0,45 | 155.214,64 | 24.026,56 | 24.026,56 | 0,67 | 155.214,64 |
| Assistência Comunitária | 1.562.184,23 | 1.547.484,23 | 232.475,61 | 232.475,61 | 4,37 | 1.315.008,62 | 157.162,51 | 157.162,51 | 4,41 | 1.390.321,72 |
| Previdência Social | 704.174,62 | 704.174,62 | 171.572,31 | 171.572,31 | 3,22 | 532.602,31 | 171.572,31 | 171.572,31 | 4,82 | 532.602,31 |
| Previdência Básica | 704.174,62 | 704.174,62 | 171.572,31 | 171.572,31 | 3,22 | 532.602,31 | 171.572,31 | 171.572,31 | 4,82 | 532.602,31 |
| Saúde | 5.280.051,74 | 5.280.051,74 | 1.297.398,48 | 1.297.398,48 | 24,38 | 3.982.653,26 | 1.037.331,99 | 1.037.331,99 | 29,11 | 4.242.719,75 |
| Atenção Básica | 1.252.720,45 | 1.252.720,45 | 157.843,84 | 157.843,84 | 2,97 | 1.094.876,61 | 145.232,47 | 145.232,47 | 4,08 | 1.107.487,98 |
| Assistência Hospitalar e Ambulatorial | 3.888.936,27 | 3.888.936,27 | 1.139.579,64 | 1.139.579,64 | 21,41 | 2.749.556,63 | 891.924,52 | 891.924,52 | 25,03 | 2.997.011,75 |
| Suporte Profilático e Terapêutico | 34.224,29 | 34.224,29 | 0,00 | 0,00 | 0,00 | 34.224,29 | 0,00 | 0,00 | 0,00 | 34.224,29 |
| Vigilância Sanitária | 92.031,82 | 92.031,82 | 175,00 | 175,00 | 0,00 | 91.856,82 | 175,00 | 175,00 | 0,00 | 91.856,82 |
| Vigilância Epidemiológica | 12.138,91 | 12.138,91 | 0,00 | 0,00 | 0,00 | 12.138,91 | 0,00 | 0,00 | 0,00 | 12.138,91 |
| Educação | 11.971.171,28 | 11.694.001,28 | 2.206.374,29 | 2.206.374,29 | 41,47 | 9.487.626,99 | 1.248.414,71 | 1.248.414,71 | 35,04 | 10.445.586,57 |
| Administração Geral | 71.035,08 | 71.035,08 | 0,00 | 0,00 | 0,00 | 71.035,08 | 0,00 | 0,00 | 0,00 | 71.035,08 |
| Alimentação e Nutrição | 327.576,25 | 327.576,25 | 101.580,00 | 101.580,00 | 1,91 | 225.996,25 | 16.673,00 | 16.673,00 | 0,47 | 310.903,25 |
| Ensino Fundamental | 8.943.823,27 | 8.666.653,27 | 1.526.911,30 | 1.526.911,30 | 28,70 | 7.139.741,97 | 961.224,40 | 961.224,40 | 26,98 | 7.705.428,87 |
| Educação Infantil | 1.849.289,85 | 1.849.289,85 | 358.884,15 | 358.884,15 | 6,75 | 1.490.405,70 | 248.518,47 | 248.518,47 | 6,97 | 1.600.771,38 |
| Educação de Jovens e Adultos | 550.967,01 | 550.967,01 | 6.998,84 | 6.998,84 | 0,13 | 543.968,17 | 6.998,84 | 6.998,84 | 0,20 | 543.968,17 |
| Educação Especial | 228.479,82 | 228.479,82 | 212.000,00 | 212.000,00 | 3,98 | 16.479,82 | 15.000,00 | 15.000,00 | 0,42 | 213.479,82 |
| Cultura | 85.774,91 | 85.774,91 | 24.017,18 | 24.017,18 | 0,45 | 61.757,73 | 20.793,60 | 20.793,60 | 0,58 | 64.981,31 |
| Difusão Cultural | 85.774,91 | 85.774,91 | 24.017,18 | 24.017,18 | 0,45 | 61.757,73 | 20.793,60 | 20.793,60 | 0,58 | 64.981,31 |
| Urbanismo | 2.053.431,83 | 2.948.431,83 | 363.202,72 | 363.202,72 | 6,83 | 2.585.229,11 | 282.409,41 | 282.409,41 | 7,93 | 2.666.022,42 |
| Infra-Estrutura Urbana | 579.744,63 | 1.324.744,63 | 0,00 | 0,00 | 0,00 | 1.324.744,63 | 0,00 | 0,00 | 0,00 | 1.324.744,63 |
| Serviços Urbanos | 1.473.687,20 | 1.623.687,20 | 363.202,72 | 363.202,72 | 6,83 | 1.260.484,48 | 282.409,41 | 282.409,41 | 7,93 | 1.341.277,79 |
| Habituação | 9.117,68 | 9.117,68 | 0,00 | 0,00 | 0,00 | 9.117,68 | 0,00 | 0,00 | 0,00 | 9.117,68 |
| Habituação Urbana | 9.117,68 | 9.117,68 | 0,00 | 0,00 | 0,00 | 9.117,68 | 0,00 | 0,00 | 0,00 | 9.117,68 |
| Gestão Ambiental | 8.048,69 | 8.048,69 | 0,00 | 0,00 | 0,00 | 8.048,69 | 0,00 | 0,00 | 0,00 | 8.048,69 |
| Preservação e Conservação Ambiental | 8.048,69 | 8.048,69 | 0,00 | 0,00 | 0,00 | 8.048,69 | 0,00 | 0,00 | 0,00 | 8.048,69 |
| Ciência e Tecnologia | 66.166,99 | 8.766,99 | 0,00 | 0,00 | 0,00 | 8.766,99 | 0,00 | 0,00 | 0,00 | 8.766,99 |
| Administração Geral | 66.166,99 | 8.766,99 | 0,00 | 0,00 | 0,00 | 8.766,99 | 0,00 | 0,00 | 0,00 | 8.766,99 |
| Agricultura | 51.975,49 | 29.325,49 | 0,00 | 0,00 | 0,00 | 29.325,49 | 0,00 | 0,00 | 0,00 | 29.325,49 |
| Promoção da Produção Vegetal | 51.975,49 | 29.325,49 | 0,00 | 0,00 | 0,00 | 29.325,49 | 0,00 | 0,00 | 0,00 | 29.325,49 |
| Comércio e Serviços | 69.186,98 | 69.186,98 | 13.200,00 | 13.200,00 | 0,25 | 55.986,98 | 2.200,00 | 2.200,00 | 0,06 | 66.986,98 |
| Turismo | 69.186,98 | 69.186,98 | 13.200,00 | 13.200,00 | 0,25 | 55.986,98 | 2.200,00 | 2.200,00 | 0,06 | 66.986,98 |
| Desporto e Lazer | 198.594,15 | 198.594,15 | 38.985,77 | 38.985,77 | 0,73 | 159.608,38 | 38.985,77 | 38.985,77 | 1,09 | 159.608,38 |
| Desporto Comunitário | 198.594,15 | 198.594,15 | 38.985,77 | 38.985,77 | 0,73 | 159.608,38 | 38.985,77 | 38.985,77 | 1,09 | 159.608,38 |
| Reserva de Contingência | 580.065,61 | 65,61 | 0,00 | 0,00 | 0,00 | 65,61 | 0,00 | 0,00 | 0,00 | 65,61 |
| Reserva de Contingência | 580.065,61 | 65,61 | 0,00 | 0,00 | 0,00 | 65,61 | 0,00 | 0,00 | 0,00 | 65,61 |
| DESPESAS INTRA-ORÇAMENTÁRIAS (II) | 0,00 | 0,00 | 0,00 | 0,00 | 0,00 | 0,00 | 0,00 | 0,00 | 0,00 | 0,00 |
| TOTAL (III)=(I+II) | 27.440.954,65 | 27.440.954,65 | 5.320.664,58 | 5.320.664,58 | 100,00 | 22.120.290,07 | 3.563.138,08 | 3.563.138,08 | 100,00 | 23.877.816,57 |

FONTE: PRONIM RF - Responsabilidade Fiscal, 28/Mar/2016, 16h e 40m.



Câmara Municipal de Lençóis Paulista

Publicação de Atos Oficiais

DECRETO LEGISLATIVO Nº 04/2016 – de 29 de março de 2016 – “Concede Título de Cidadão Lençoense ao Sr. HÉLIO CARLOS MARESTONI.”

Câmara Municipal de Lençóis Paulista, 29 de março de 2016.

ANDERSON PRADO DE LIMA
Presidente

Publicada na Secretaria da Câmara Municipal

Em 29 de março de 2016.

DECRETO LEGISLATIVO Nº 05/2016 – de 29 de março de 2016 – “Concede Título de Cidadão Lençoense ao Promotor RICARDO TAKASHIMA KAKUTA.”

Câmara Municipal de Lençóis Paulista, 29 de março de 2016.

ANDERSON PRADO DE LIMA
Presidente

Publicada na Secretaria da Câmara Municipal

Em 29 de março de 2016.

RESOLUÇÃO Nº 03/2016 – de 29 de março de 2016 – “Dispõe sobre a extinção do cargo de Assessor Técnico Legislativo e dá outras providências.”

Câmara Municipal de Lençóis Paulista, 29 de março de 2016.

ANDERSON PRADO DE LIMA
Presidente

Publicada na Secretaria da Câmara Municipal

Em 29 de março de 2016.

RESOLUÇÃO Nº 04/2016 – de 29 de março de 2016 – “Altera denominação da Função Gratificada de Encarregado de Cerimonial passando para Encarregado do Serviço de Informação ao Cidadão e Cerimonial.”

Câmara Municipal de Lençóis Paulista, 29 de março de 2016.

ANDERSON PRADO DE LIMA
Presidente

Publicada na Secretaria da Câmara Municipal

Em 29 de março de 2016.

Publicado no jornal O Eco, no dia 30 de março de 2016. Na página B2. Valor da publicação R\$ 84,48.

EDITAL DE CASAMENTO

EDITAL DE PROCLAMAS Nº 4.661

Priscila Corrêa Dias Mendes, Oficial do Registro Civil das Pessoas Naturais da sede do município e comarca de Macatuba, Estado de São Paulo.

Faço saber que pretendem casar-se e apresentaram documentos exigidos pelo artigo 1.525, itens I, III e IV do Código Civil Brasileiro, **ELDER FANTINI** e **REGINA ANDRÉIA FERRARI PEREIRA**.

Ele, natural de Macatuba/SP, nascido aos 17/09/1985, químico, solteiro, domiciliado e residente à Rua José Carlos Lacerda Prado, nº 116, Residência Azevedo, na cidade de Macatuba/SP, filho de **JOSÉ CARLOS FANTINI** e de dona **EDNA GILÍOLI FANTINI**.

Ela, natural de Macatuba/SP, nascida aos 31/08/1983, química, solteira, domiciliada e residente à Rua José Carlos Lacerda Prado, nº 116, Residência Azevedo, na cidade de Macatuba/SP, filha de **OSWALDO LUIZ PEREIRA** e de dona **CÉLIA REGINA FERRARI PEREIRA**.

Se alguém souber de algum impedimento, oponha-o na forma da lei.

Macatuba - SP, 23 de março de 2016.

Priscila Corrêa Dias Mendes
Oficial



Prefeitura Municipal de Areiópolis



Prefeitura Municipal de Areiópolis - SP
Relatório Resumido da Execução Orçamentária
Demonstrativo da Receita Corrente Líquida
Orçamentos Fiscal e da Seguridade Social
Março/2015 a Fevereiro/2016

RREO - ANEXO III(LRF, Art. 53, inciso I)

R\$ 1,00

| ESPECIFICAÇÃO | EVOLUÇÃO DA RECEITA REALIZADA NOS ÚLTIMOS 12 MESES | | | | | | Total (Últimos 12 Meses) | Previsão Atualizada 2016 |
|-------------------------------|--|----------------------------|----------------------------|-----------------------------|----------------------------|-------------------------------|--------------------------|--------------------------|
| | Março/2015 Setembro/2015 | Abril/2015 Outubro/2015 | Maió/2015 Novembro/2015 | Junho/2015 Dezembro/2015 | Julho/2015 Janeiro/2016 | Agosto/2015 Fevereiro/2016 | | |
| RECEITAS CORRENTES (I) | 2.742.195,85 | 2.000.824,49 | 2.206.605,68 | 2.321.069,83 | 1.880.565,61 | 1.900.504,79 | 27.804.645,31 | 29.698.100,83 |
| RECEITA TRIBUTÁRIA | 2.166.706,54 | 2.101.429,45 | 2.172.576,77 | 3.223.289,79 | 2.776.029,64 | 2.312.846,87 | 1.081.174,48 | 889.585,81 |
| IPTU | 201.291,96 | 41.331,34 | 72.559,37 | 57.438,17 | 56.339,89 | 39.349,83 | - | 236.311,27 |
| ISS | 186.419,41 | 74.175,39 | 117.579,79 | 158.350,89 | 41.956,83 | 34.381,61 | 142.162,46 | 236.311,27 |
| ITBI | 97.949,61 | 4.103,47 | 8.306,05 | 3.008,27 | 6.044,78 | 1.578,16 | 142.162,46 | 236.311,27 |
| IRRF | - | 2.465,36 | 9.400,35 | 9.238,88 | 67,53 | - | 142.162,46 | 236.311,27 |
| Outras Receitas Tributárias | 12.545,34 | 10.303,15 | 10.356,67 | 14.172,41 | 8.998,89 | 6.502,44 | 142.162,46 | 236.311,27 |
| RECEITA PATRIMONIAL | 24.115,73 | 25.961,36 | 27.193,46 | 84.469,22 | 27.252,01 | 20.897,31 | 272.767,99 | 134.678,69 |
| RECEITA DE SERVIÇOS | 3.029,39 | 4.472,25 | 23.560,21 | 6.960,53 | 6.956,30 | 2.831,59 | 272.767,99 | 134.678,69 |

Prefeitura Municipal de Areiópolis

Prefeitura Municipal de Areiópolis-SP
Relatório Resumido da Execução Orçamentária
Demonstrativo do Resultado Primário
Orçamentos Fiscal e da Seguridade Social
Janeiro a Fevereiro 2016/Bimestre Janeiro-Fevereiro

RREO - ANEXO VI(LRF, art. 53, inciso III) R\$ 1,00

| RECEITAS PRIMÁRIAS | PREVISÃO ATUALIZADA | RECEITAS REALIZADAS | |
|--|---------------------|----------------------|----------------------|
| | | Até o Bimestre/ 2016 | Até o Bimestre/ 2015 |
| RECEITAS PRIMÁRIAS CORRENTES(I) | 26.075.305,28 | 4.561.684,89 | 4.695.797,61 |
| RECEITA TRIBUTÁRIA | 889.585,81 | 76.338,44 | 66.403,31 |
| IPTU | 236.311,27 | 67,53 | - |
| ISS | 134.678,69 | 48.149,32 | 19.346,97 |
| ITBI | 55.461,35 | 4.500,98 | 7.651,08 |
| IRRF | 288.125,15 | 23.166,85 | 38.953,14 |
| Outras Receitas Tributárias | 175.009,35 | 453,76 | 452,12 |
| Receita de Contribuição | - | - | - |
| Receita Previdenciária | - | - | - |
| Outras Contribuições | - | - | - |
| Receita Patrimonial Líquida | 71.148,82 | - | 400,00 |
| Receita Patrimonial | 629.024,62 | 25,78 | 69.481,45 |
| (-)Aplicações Financeiras | 557.875,80 | 25,78 | 69.081,45 |
| Transferências Correntes | 24.642.016,65 | 4.351.490,98 | 4.609.713,34 |
| Cota-Parte do FPM | 7.932.541,44 | 1.409.363,97 | 1.453.211,18 |
| Cota-Parte do IPVA | 953.153,45 | 417.388,48 | 416.677,30 |
| Cota-Parte do ICMS | 3.323.405,63 | 472.931,43 | 477.786,69 |
| Convênios | - | - | - |
| Outras Transferências Correntes | 12.432.916,13 | 2.051.807,10 | 2.262.038,17 |
| Demais Receitas Correntes | 472.554,00 | 133.855,47 | 19.280,96 |
| Dívida Ativa | 86.836,50 | 39.103,75 | 10.414,09 |
| Diversas Receitas Correntes | 385.717,50 | 94.751,72 | 8.866,87 |
| RECEITAS DE CAPITAL(II) | 807.773,57 | 13.886,33 | 17.861,62 |
| Operações de Crédito(III) | - | - | - |
| Amortização de Empréstimos(IV) | - | - | - |
| Alienação de Bens(V) | 39.300,00 | - | - |
| Transferências de Capital | 650.000,00 | - | - |
| Convênios | - | - | - |
| Outras Transferências de Capital | 650.000,00 | - | - |
| Outras Receitas de Capital | 118.473,57 | 13.886,33 | 17.861,62 |
| RECEITAS PRIMÁRIAS DE CAPITAL(VI)=(II-III-IV-V) | 768.473,57 | 13.886,33 | 17.861,62 |
| RECEITA PRIMÁRIA TOTAL(VII)=(I+VI) | 26.843.778,85 | 4.575.571,22 | 4.713.659,23 |

| DESPESAS PRIMÁRIAS | DOTAÇÃO ATUALIZADA | DESPESAS EMPENHADAS | | DESPESAS LIQUIDADAS | |
|--|---------------------------|----------------------------|----------------------------|-----------------------------|-----------------------------|
| | | Até o Bimestre/ 2016 | Até o Bimestre/ 2015 | Até o Bimestre/ 2016 | Até o Bimestre/ 2015 |
| DESPESAS CORRENTES(VIII) | 24.855.337,49 | 5.306.772,58 | 4.805.663,09 | 3.549.246,08 | 3.487.803,91 |
| DESPESAS PRIMÁRIAS | DOTAÇÃO ATUALIZADA | DESPESAS EMPENHADAS | DESPESAS LIQUIDADAS | Até o Bimestre/ 2016 | Até o Bimestre/ 2015 |
| Pessoal e Encargos Sociais | 12.834.180,05 | 1.802.626,08 | 2.022.225,74 | 1.802.626,08 | 2.022.225,74 |
| Juros e Encargos da Dívida(IX) | 22.669,28 | - | - | - | - |
| Outras Despesas Correntes | 11.998.488,16 | 3.504.146,50 | 2.783.437,35 | 1.746.620,00 | 1.465.578,17 |
| DESPESAS PRIMÁRIAS CORRENTES(X)=(VIII-IX) | 24.832.668,21 | 5.306.772,58 | 4.805.663,09 | 3.549.246,08 | 3.487.803,91 |
| DESPESAS DE CAPITAL(XI) | 2.585.551,55 | 13.892,00 | 28.426,21 | 13.892,00 | 15.389,38 |
| Investimentos | 2.572.806,92 | 13.892,00 | 28.426,21 | 13.892,00 | 15.389,38 |
| Inversões Financeiras | - | - | - | - | - |
| Concessão de Empréstimos(XII) | - | - | - | - | - |
| Aquisição Título de Capital Integralizado(XIII) | - | - | - | - | - |
| Demais Inversões Financeiras | - | - | - | - | - |
| Amortização da Dívida(XIV) | 12.744,63 | - | - | - | - |
| DESPESAS PRIMÁRIAS DE CAPITAL(XV)=(XI-XII-XIII-XIV) | 2.572.806,92 | 13.892,00 | 28.426,21 | 13.892,00 | 15.389,38 |
| RESERVA DE CONTINGÊNCIA(XVI) | 65,61 | - | - | - | - |
| RESERVA DO RPPS(XVII) | - | - | - | - | - |
| DESPESA PRIMÁRIA TOTAL(XVIII)=(X+XV+XVI+XVII) | 27.405.540,74 | 5.320.664,58 | 4.834.089,30 | 3.563.138,08 | 3.503.193,29 |
| RESULTADO PRIMÁRIO(XIX)=(VII-XVIII) | -561.761,89 | -745.093,36 | -120.430,07 | 1.012.433,14 | 1.210.465,94 |
| SALDOS DE EXERCÍCIOS ANTERIORES | | | | | |
| DISCRIMINAÇÃO DA META FISCAL | | | | | |
| META DE RESULTADO PRIMÁRIO FIXADA NO ANEXO DE METAS FISCAIS DA LDO P/O EXERCÍCIO DE REFERÊNCIA | | | | | 1.186.782,04 |

FONTE: PRONIM RF - Responsabilidade Fiscal, 28/Mar/2016, 16h e 47m.

Prefeitura Municipal de Areiópolis

Prefeitura Municipal de Areiópolis - SP
Relatório Resumido da Execução Orçamentária
Demonstrativo do Resultado Nominal
Orçamentos Fiscal e da Seguridade Social
Janeiro a Fevereiro 2016/Bimestre Janeiro-Fevereiro

RREO - ANEXO V(LRF, art. 53, inciso III) R\$ 1,00

| DÍVIDA FISCAL LÍQUIDA | SALDO | | |
|--|------------------------------|----------------------|--------------------|
| | Em 31/Dez/2015 (a) | Em 31/Dez/2015 (b) | Em 29/Fev/2016 (c) |
| DÍVIDA CONSOLIDADA (I) | - | - | - |
| DEDUÇÕES(II) | 2.397.443,20 | 2.397.443,20 | 3.174.209,02 |
| Disponibilidade de Caixa Bruta | 4.975.755,85 | 4.975.755,85 | 7.064.111,90 |
| Demais Haveres Financeiros | - | - | - |
| (-)Restos a Pagar Processados (Exceto Precatórios) | 2.578.312,65 | 2.578.312,65 | 3.889.902,88 |
| DÍVIDA CONSOLIDADA LÍQUIDA(III)=(I-II) | -2.397.443,20 | -2.397.443,20 | -3.174.209,02 |
| RECEITA DE PRIVATIZAÇÕES(IV) | - | - | - |
| PASSIVOS RECONHECIDOS(V) | - | - | - |
| DÍVIDA FISCAL LÍQUIDA(VI)=(III-IV-V) | -2.397.443,20 | -2.397.443,20 | -3.174.209,02 |
| RESULTADO NOMINAL | PERÍODO DE REFERÊNCIA | | |
| | No Bimestre (c-b) | Até o Bimestre (c-a) | |
| VALOR | -776.765,82 | -776.765,82 | |

DISCRIMINAÇÃO DA META FISCAL
META DE RESULTADO NOMINAL FIXADA NO ANEXO DE METAS FISCAIS DA LDO P/O EXERCÍCIO DE REFERÊNCIA -1.814.161,04

| DÍVIDA FISCAL LÍQUIDA PREVIDENCIÁRIA | SALDO | | |
|---|----------------|----------------|----------------|
| | Em 31/Dez/2015 | Em 31/Dez/2015 | Em 29/Fev/2016 |
| DÍVIDA CONSOLIDADA PREVIDENCIÁRIA(VII) | - | - | - |
| Passivo Atuarial | - | - | - |
| Demais Dívidas | - | - | - |
| DEDUÇÕES(VIII) | - | - | - |
| Disponibilidade de Caixa Bruta | - | - | - |
| Investimentos | - | - | - |
| Demais Haveres Financeiros | - | - | - |
| (-)Restos a Pagar Processados | - | - | - |
| DÍVIDA CONSOLIDADA LÍQUIDA PREVIDENCIÁRIA(IX)=(VII-VIII) | - | - | - |
| PASSIVOS RECONHECIDOS(X) | - | - | - |
| DÍVIDA FISCAL LÍQUIDA PREVIDENCIÁRIA(XI)=(IX-X) | - | - | - |

FONTE: PRONIM RF - Responsabilidade Fiscal, 28/Mar/2016, 16h e 45m.

Prefeitura Municipal de Lençóis Paulista

DESPACHO DE RATIFICAÇÃO DE DISPENSA DE LICITAÇÃO

IZABEL CRISTINA CAMPANARI LORENZETTI, Prefeita Municipal de Lençóis Paulista, usando das atribuições que lhe foram conferidas por lei, ratifica a contratação da locação de um imóvel localizado nesta cidade de Lençóis Paulista, sito à Rua Anita Garibaldi, n.º 443, Centro, de propriedade de Juliana Sentinara Dal Ben, inscrito no CPF/MF sob n.º 339.129.098-65, para abrigar o CREAS - Centro de Referência Especial da Assistência Social, por 12 (doze) meses, cujo custo mensal será de R\$ 1.365,30 (um mil, trezentos e sessenta e cinco reais e trinta centavos), cuja despesa correrá através da DISPENSA DE LICITAÇÃO N.º 008/2016, Processo n.º 077/2016, com fundamento no disposto no artigo 24, inciso X da Lei Federal n.º 8.666/93.

Publique-se, como condição de eficácia do ato.

Lençóis Paulista, 28 de março de 2016.

IZABEL CRISTINA CAMPANARI LORENZETTI
Prefeita Municipal

Publicado no jornal O Eco, no dia 30 de março de 2016. Na página B3. Valor da publicação R\$ 46,08.

Prefeitura Municipal de Lençóis Paulista

PREFEITURA MUNICIPAL DE LENÇÓIS PAULISTA

A Diretora Administrativa da Prefeitura Municipal de Lençóis Paulista, Estado de São Paulo, usando das atribuições que lhe são conferidas por lei, e, em cumprimento ao disposto na alínea "a" do artigo 59 da Lei Orgânica do Município, torna público os seguintes atos oficiais:

- Decreto 096 de 23.03.2016..... Dispõe sobre a suplementação de verbas do orçamento vigente no valor de R\$ 14.100,00.
- Decreto 097 de 23.03.2016.....Dispõe sobre a modificação do código de aplicação e código da fonte de recursos do orçamento vigente.
- Decreto 101 de 28.03.2016.....Determina regras para o comércio ambulante nas imediações do Recinto de Exposições "José Oliveira Prado" durante a realização da "XXIX Feira Agropecuária Comercial e Industrial de Lençóis Paulista - FACILPA".
- Decreto 103 de 28.03.2016.....Altera dispositivo do Decreto Executivo n.º 249 de 1º de agosto de 2014.
- Portaria 328 de 28.03.2016.....Exonera Roseli Maria Fischer do emprego público de Agente de Serviços Gerais - pedido.
- Portaria 329 de 28.03.2016.....Exonera Katúcia Camila Alberconi do cargo de Agente Escolar - pedido.
- Portaria 330 de 28.03.2016.....Exonera Simone Aparecida Rocha Santos Lima do cargo de Monitor de Creche - pedido.
- Portaria 331 de 28.03.2016.....Exonera Franciele Cristina Paccola Rossini do cargo de Agente de Serviços Gerais - pedido.
- Portaria 332 de 28.03.2016.....Exonera Aline de Lacerda Prado de Camargo do cargo de Monitor de Creche - pedido.
- Portaria 333 de 28.03.2016.....Exonera Tanylia Josefa Almeida dos Santos do cargo de Monitor de Creche - pedido.
- Portaria 334 de 28.03.2016.....Exonera Roberto Pereira dos Santos do cargo de Professor de Ensino Fundamental II - pedido.
- Portaria 335 de 28.03.2016.....Exonera Cristiane Maria Cavalcanti Moretto da função temporária de Professor de Educação Infantil II - pedido.
- Portaria 336 de 28.03.2016.....Exonera Deivison Aparecido Oliver do cargo de Agente Administrativo - pedido.
- Portaria 337 de 29.03.2016.....Concede afastamento sem vencimentos a Ivonete Pereira dos Santos Generoso, Professor de Ensino Fundamental II.
- Portaria 338 de 29.03.2016.....Nomeia Rita de Cássia Gasparotto Leite para a função temporária de Professor de Educação Infantil II.
- Portaria 339 de 29.03.2016.....Nomeia Angela Maria Cursi de Oliveira para a função temporária de Professor Substituto de Educação Infantil.
- Portaria 340 de 29.03.2016.....Nomeia Elizangela Alves Garcia para a função temporária de Professor Substituto de Ensino Fundamental II - Línguas e Códigos.
- Portaria 341 de 29.03.2016.....Nomeia Gabriela Aparecida Rocha para a função temporária de Professor Substituto de Ensino Fundamental II - Línguas e Códigos.
- Portaria 342 de 29.03.2016.....Nomeia Luciane Germano Tosati para a função temporária de Professor Substituto de Ensino Fundamental II - Ciências Humanas.
- Portaria 343 de 29.03.2016.....Nomeia Josiane Fabíola Morelli para a função temporária de Professor Substituto de Ensino Fundamental II - Ciências Exatas.
- Portaria 344 de 29.03.2016.....Nomeia Renata Maria Gasparotto de Jesus para a função temporária de Professor Substituto de Ensino Fundamental II - Ciências Exatas.
- Portaria 345 de 29.03.2016.....Nomeia Aparecida do Carmo Ramos de Oliveira Prado para a função temporária de Professor Substituto de Ensino Fundamental II - Ciências Exatas.
- Portaria 346 de 29.03.2016.....Nomeia Silvana de Lima Doroteio Oumura para a função temporária de Professor Substituto de Ensino Fundamental I.
- Portaria 347 de 29.03.2016.....Nomeia Marcia Elizabeth Vieira Mergulhão para a função temporária de Professor Substituto de Ensino Fundamental I.
- Portaria 348 de 29.03.2016.....Nomeia Lillian Rodrigues Martins Pereira para a função temporária de Professor Substituto de Ensino Fundamental I.
- Portaria 349 de 29.03.2016.....Nomeia Rosângela da Conceição Braga do Valle para a função temporária de Professor Substituto de Ensino Fundamental I.
- Portaria 350 de 29.03.2016.....Nomeia Lillian Cristina Ortega Guerreiro para a função temporária de Professor Substituto de Ensino Fundamental I.
- Portaria 351 de 29.03.2016.....Nomeia Adriana Bueno Nogueira para a função temporária de Professor Substituto de Ensino Fundamental I.
- Portaria 352 de 29.03.2016.....Nomeia Rosana Margarete Zamboni dos Santos para a função temporária de Professor Substituto de Ensino Fundamental I.
- Portaria 353 de 29.03.2016.....Nomeia Joelma Celestino Dias para a função temporária de Professor Substituto de Ensino Fundamental I.
- Portaria 354 de 29.03.2016.....Convalida o afastamento concedido a Marcos Antonio Diegoli de Souza, Agente da Construção e Manutenção.
- Portaria 355 de 29.03.2016.....Convalida o afastamento concedido a Sueli Aparecida Mantelli, Professor de Ensino Fundamental II.
- Portaria 356 de 29.03.2016.....Afasta, para tratamento de saúde, Angelica Marcelino de Sousa Damaceno, Agente de Saúde.
- Portaria 357 de 29.03.2016.....Prorroga o afastamento concedido a Neuseli Aparecida Coneglian, Professor de Ensino Fundamental I.
- Portaria 358 de 29.03.2016.....Prorroga o afastamento concedido a Euridice Estela Rancura, Agente de Serviços Gerais.
- Portaria 359 de 29.03.2016.....Prorroga o afastamento concedido a Victor Henrique Angélico, Técnico em Informática.
- Portaria 360 de 29.03.2016.....Prorroga o afastamento concedido a Regina de Andrade Batista, Agente de Serviços Gerais.

Lençóis Paulista, 29 de março de 2016.

Silvia Maria Gasparotto Venturini
Diretora Administrativa

Publicado no jornal O Eco, no dia 30 de março de 2016. Na página B3. Valor da publicação R\$ 165,97.

Prefeitura Municipal de Lençóis Paulista

LIMPEZA DE TERRENO

Ficam os contribuintes/responsáveis abaixo identificados, nos termos das Leis Municipais n.º 2.530/97 e 2.911/01, regulamentadas pelo Decreto Municipal n.º 314/2014, que já foram NOTIFICADOS a executar a limpeza e demais atos indispensáveis à manutenção dos imóveis de suas respectivas propriedades. Como não houve manifestação do proprietário ou responsável, foi realizada a limpeza do imóvel pela Prefeitura Municipal e debitado a multa e cobrança da limpeza em dívida ativa.

Lençóis Paulista, 30 de Março de 2016.

Diretoria de Agricultura e Meio Ambiente

| Nome | Endereço | Laudô | Cadastro imobiliário | Valor |
|---|--|-------|----------------------|----------|
| Leandro Passarinho e Patricia Romanelli | Av. Jácomo Augusto Paccola L.155 Q05 Sta Terezinha | 244 | 26164/5211 | RS132,00 |

MULTA

Ficam os contribuintes/responsáveis abaixo identificados, nos termos das Leis Municipais n.º 2.530/97 e 2.911/01, regulamentadas pelo Decreto Municipal n.º 314/2014, que já foram NOTIFICADOS a executar a limpeza e demais atos indispensáveis à manutenção dos imóveis de suas respectivas propriedades, no prazo de 05 (cinco) dias. Caso não haja manifestação do proprietário ou responsável, será realizada a limpeza do imóvel pela Prefeitura Municipal e debitado a multa e cobrança da limpeza em dívida ativa.

Lençóis Paulista, 30 de Março de 2016.

Diretoria de Agricultura e Meio Ambiente

| Nome | Endereço | Laudô | Cadastro imobiliário | Valor |
|-----------------|---------------------------------|-------|----------------------|----------|
| Joaquim Vicente | Rua Manoel Amâncio 543 Mamedina | 248 | 1435/6496 | RS264,99 |

Publicado no jornal O Eco, no dia 30 de março de 2016. Na página B3. Valor da publicação R\$ 92,46.



Instituto de Previdência Municipal de Lençóis Paulista



MUNICIPIO DE LENÇÓIS PAULISTA
Balço Financeiro do Regime Próprio de Previdência Social
Período de Referência : Janeiro/2016 a Fevereiro/2016

| RECEITA | | | | DESPESA | | | |
|--------------------------------------|----------------|---------------|-----------------------|------------------------------------|--------------|----------------|-----------------------|
| Títulos | RS | RS | RS | Títulos | RS | RS | RS |
| ORÇAMENTÁRIA | | | | ORÇAMENTÁRIA | | | |
| RECEITAS ORÇAMENTÁRIAS | | | | DESPESAS ORÇAMENTÁRIAS | | | |
| Receitas Correntes | | 11.709.099,81 | 11.709.099,81 | Despesas Correntes | | 1.211.753,08 | 1.211.753,08 |
| Receitas de Contribuições | 4.368.556,39 | | | Pessoal e Encargos Sociais | 1.098.778,72 | | |
| Receita Patrimonial | 6.730.384,81 | | | Encargos Especiais | 94.914,68 | | |
| Outras Receitas Correntes | 610.158,61 | | | Outras Despesas Correntes | 18.059,68 | | |
| INTERFERÊNCIAS ATIVAS | | | | DESPESAS DE CAPITAL | | | |
| Transferências Financeiras Recebidas | | 308.679,58 | 308.679,58 | Investimentos | | 0,00 | 0,00 |
| EXTRA-ORÇAMENTÁRIA | | | | EXTRA-ORÇAMENTÁRIA | | | |
| Retenções de Terceiros | | 576.823,96 | 576.823,96 | Restos a Pagar (pagamentos) | | 1.058.408,19 | 1.635.232,15 |
| Restos a Pagar do Exercício | | 0,00 | 0,00 | Créditos em Circulação | | | |
| Créditos a Receber | | | | | | | |
| SALDO DO EXERCÍCIO ANTERIOR | | | | SALDO P/ EXERCÍCIO SEGUINTE | | | |
| Caixa | | | 213.807.965,06 | Caixa | | | 223.555.583,18 |
| Bancos Conta Movimento | 1.075.888,06 | | | Bancos Conta Movimento | | 1.116.267,27 | |
| Aplicações Financeiras | 212.732.077,00 | | | Aplicações Financeiras | | 222.439.315,91 | |
| TOTAL | | | 226.402.568,41 | TOTAL | | | 226.402.568,41 |

Lençóis Paulista, 29 de Março de 2016.

ANTONIO MARCOS MARTINS
DIRETOR DO INSTITUTO DE PREV. MUNICIPAL

JORGE ALEXANDRE LANGONA
PRESIDENTE CONSELHO ADMINISTRATIVO

ANA PAULA PAES FERREIRA
CONTADOR CRC 1SP198074/O-0

Publicado no jornal O Eco, no dia 30 de março de 2016. Na página B4. Valor da publicação R\$ 241,50.



Serviço Autônomo de Água e Esgotos de Lençóis Paulista

EDITAL DE CONVOCAÇÃO

A Comissão Municipal de Serviço Civil de Lençóis Paulista, CONVOCA, o interessado abaixo relacionado, aprovado no referido concurso público para o preenchimento de duas vagas, no Serviço Autônomo de Água e Esgotos de Lençóis Paulista – S.A.A.E., e informa que o não comparecimento no dia, horário e local estabelecidos pela presente convocação implicará na perda da vaga conforme preceitua a lei.

EDITAL Nº 001/2015
CARGO: AGENTE DE APOIO OPERACIONAL
LOCAL: SEDE ADMINISTRATIVA DO S.A.A.E.
DATA: 31 DE MARÇO DE 2016
HORÁRIO: 09:00 HORAS

1 – Geovam Lourenço da Silva
2 – Marcelo de Aguiar Januario
Lençóis Paulista, 28 de março de 2016.

MARCOS NORABELE
Presidente da Comissão Municipal de Serviço Civil

Publicado no jornal O Eco, no dia 30 de março de 2016. Na página B4. Valor da publicação R\$ 36,20.



Prefeitura Municipal de Lençóis Paulista

PREFEITURA MUNICIPAL DE LENÇÓIS PAULISTA

Aviso de Licitação – Pregão nº 061/2016 – Processo nº 078/2016

Objeto: Serviços de manutenção de veículo com aquisição de peças. Tipo: Menor preço. Recebimento das propostas e sessão de lances: 11 de abril de 2016 às 10:00 horas – O edital encontra-se disponível no site www.lencois-paulista.sp.gov.br – Informações: Praça das Palmeiras nº 55, Lençóis Paulista, Fone: 14-3269.7022/3269.7088, Fax 14-3263.0040. Lençóis Paulista, 29 de março de 2016. JOSÉ DENILSON NOGUEIRA – Diretor de Suprimentos.

PREFEITURA MUNICIPAL DE LENÇÓIS PAULISTA

Aviso de Licitação – Pregão nº 062/2016 – Processo nº 079/2016

Objeto: Registro de preços para regularização e preparo de terreno e plantio de grama esmeralda. Tipo: Menor preço – Recebimento das propostas e sessão de lances: 12 de abril de 2016 às 14:00 horas – O edital encontra-se disponível no site www.lencois-paulista.sp.gov.br – Informações: Praça das Palmeiras nº 55, Lençóis Paulista, Fone: 14-3269.7022/3269.7088, Fax 14-3263.0040. Lençóis Paulista, 29 de março de 2016. JOSÉ DENILSON NOGUEIRA – Diretor de Suprimentos.

Publicado no jornal O Eco, no dia 30 de março de 2016. Na página B4. Valor da publicação R\$ 57,05.

Prefeitura Municipal de Macatuba

Prefeitura Municipal de Macatuba. TERMO DE RETIFICAÇÃO 01 DO PREGÃO 28-2016 EDITAL 33-2016. O Setor de licitações leva ao conhecimento dos interessados que o edital do PREGÃO PRESENCIAL Nº 28-2016, PROCESSO Nº 45-2016, DO TIPO MENOR PREÇO, cujo objeto é Aquisição de materiais de enfermagem, através do sistema de registro de preços, destinados à execução dos serviços realizados nas unidades de saúde municipais durante o período de 12 meses sofreu alterações no ANEXO II – ESPECIFICAÇÕES E TERMO DE REFERÊNCIA, ficando da seguinte forma: os itens, 21- Colutor de urina sistema fechado; 26- KIT PAPANICOLAU tamanho P; 27- KIT PAPANICOLAU tamanho M; 28- KIT PAPANICOLAU tamanho G; 75- Sistema placa e bolsa 2 peças de 70 mm; 76- Bolsa para estoma intestinal, bem como o valor estimado para contratação dos itens do processo foram alterados, devendo o novo descritivo ser observado para formulação da proposta conforme descritivo que consta do termo de alteração e edital retificado. A data e horário para entrega dos "Envelopes de proposta e documentos fica prorrogada para as 09h30min de dia 14/04/2016. Fica mantido tudo o mais. O edital em inteiro teor, com as alterações introduzidas, estará à disposição dos interessados, de 2ª a 6ª feira, das 8:00 às 11:30 e das 13:00 às 16:30 horas, na rua Nove de Julho, 15-20, centro Macatuba-SP, CEP 17290-000 e no site: www.macatuba.sp.gov.br, onde estará disponível para download. Quaisquer informações poderão ser obtidas no endereço acima ou pelo telefone (14) 3298-9846. Macatuba, 28 de março de 2016. TARCÍSIO MATEUS ABEL. Prefeito Municipal



Instituto de Previdência Municipal de Lençóis Paulista



MUNICIPIO DE LENÇÓIS PAULISTA
Balço Orçamentário do Regime Próprio de Previdência Social
Período de Referência : Janeiro/2016 a Fevereiro/2016

| RECEITA | | | | DESPESA | | | |
|--|---------------|---------------|---------------|---|---------------|---------------|---------------|
| Títulos | Previsão | Execução | Diferença | Títulos | Fixação | Execução | Diferença |
| RECEITAS CORRENTES | | | | CRÉDITOS ORÇAMENTÁRIOS E SUPLEMENTARES | | | |
| Receita de contribuições | 7.751.000,00 | 1.645.536,40 | 6.105.463,60 | DESPESAS CORRENTES | | | |
| Receita patrimonial | 10.850.000,00 | 6.730.384,81 | 4.119.615,19 | Pessoal e encargos sociais | 16.646.000,00 | 15.780.753,18 | 865.246,82 |
| Outras receitas correntes | 501.000,00 | 523.276,75 | -22.276,75 | Outras despesas correntes | 476.000,00 | 198.208,02 | 277.791,98 |
| OPERAÇÕES INTRA-ORÇAMENTÁRIAS CORRENTES | | | | DESPESAS DE CAPITAL | | | |
| Receita de contribuições (i-o) | 14.668.000,00 | 2.723.019,99 | 11.944.980,01 | Investimentos | 105.000,00 | 0,00 | 105.000,00 |
| Outras receitas correntes (i-o) | 0,00 | 86.881,86 | -86.881,86 | RESERVA DE CONTINGENCIA | | | |
| DEDUÇÕES DAS RECEITAS | | | | Reserva de Contingência | 18.393.000,00 | 0,00 | 18.393.000,00 |
| Deduções de receitas correntes | | | 0,00 | REPERTE PREVIDENCIÁRIO | | | |
| Reperção Plano Previdenciário | | | 0,00 | Subtotal (1) | 35.620.000,00 | 15.978.961,20 | 19.641.038,80 |
| Subtotal (1) | 33.770.000,00 | 11.709.099,81 | 22.060.900,19 | Subtotal (1) | 35.620.000,00 | 15.978.961,20 | 19.641.038,80 |
| DEFICIT TOTAL | 1.850.000,00 | 4.269.861,39 | -2.419.861,39 | SUPERAVIT TOTAL | | | |
| TOTAL (1 + 2) | 35.620.000,00 | 15.978.961,20 | 19.641.038,80 | TOTAL (1 + 2) | 35.620.000,00 | 15.978.961,20 | 19.641.038,80 |

Lençóis Paulista, 29 de Março de 2016.

ANTONIO MARCOS MARTINS
DIRETOR DO INSTITUTO PREV. MUNICIPAL

JORGE ALEXANDRE LANGONA
PRESIDENTE CONSELHO ADMINISTRATIVO

ANA PAULA PAES FERREIRA
CONTADOR CRC 1SP198074/O-0

Publicado no jornal O Eco, no dia 30 de março de 2016. Na página B4. Valor da publicação R\$ 235,31.



Prefeitura Municipal de Lençóis Paulista



DIRETORIA DE FINANÇAS

ORDEM CRONOLÓGICA DE PAGAMENTOS

Em atendimento ao disposto no artigo 5º da Lei Federal nº 8666/1993, Instrução 02/95 item II e aditamento 01/97 do Tribunal de Contas do Estado de São Paulo, informamos a alteração da ordem cronológica de pagamentos, em decorrência dos empenhos relacionados serem referentes a serviços e materiais indispensáveis para o funcionamento desta Prefeitura Municipal, motivo pelo qual justificamos a quebra da ordem cronológica para pagamentos de fornecedores abaixo identificados:

| Pagamento | Empenho | Fornecedor | Valor |
|-----------|-----------|---|---------------------|
| 29/03/16 | 4774-2016 | AGENCIA NACIONAL DE TELECOMUNICACOES – ANATEL | RS 3.160,18 |
| 29/03/16 | 4775-2016 | AGENCIA NACIONAL DO CINEMA – ANCINE | RS 616,72 |
| 29/03/16 | 2847-2016 | CIRURGICA OLIMPIO LTDA | RS 709,40 |
| 29/03/16 | 2863-2016 | CIRURGICA OLIMPIO LTDA | RS 1.518,09 |
| 29/03/16 | 250-2016 | COMPANHIA PAULISTA DE FORÇA E LUZ | RS 10.554,99 |
| 29/03/16 | 3036-2016 | GRECA DISTRIBUIDORA DE ASFALTOS LTDA | RS 48.972,04 |
| 29/03/16 | 2277-2016 | IMPRESA OFICIAL DO ESTADO S/A | RS 1.032,53 |
| 29/03/16 | 2793-2016 | IPIRANGA PRODUTOS DE PETROLEO S/A | RS 10.924,20 |
| 29/03/16 | 4115-2016 | IPIRANGA PRODUTOS DE PETROLEO S/A | RS 14.575,80 |
| 29/03/16 | 3247-2016 | JOSE CARLOS GABRIEL – EPP | RS 238,80 |
| 29/03/16 | 1795-2015 | METROPOLITAN LIFE SEGUROS E PREV. PRIVADA S/A | RS 109,62 |
| 29/03/16 | 2921-2016 | NOVAGROSERV COMERCIAL AGROPECUARIA LTDA | RS 2.949,00 |
| 29/03/16 | 2837-2016 | PAULO CESAR FLEURY DE OLIVEIRA | RS 362,66 |
| 29/03/16 | 2600-2016 | RICARDO RÚBIO ME | RS 400,00 |
| 29/03/16 | 3351-2016 | ROLAMAR PECAS E ACESSORIOS P/ VEICULOS LTDA | RS 175,95 |
| 29/03/16 | 2718-2016 | ZAGAR COMERCIO DE FERRAGENS E FERRAMENTAS EPP | RS 14,90 |
| 29/03/16 | 3083-2016 | ZAGAR COMERCIO DE FERRAGENS E FERRAMENTAS EPP | RS 32,81 |
| | | | RS 96.347,69 |

Lençóis Paulista, 29 de Março de 2016
Luiz Eduardo Conti
Diretor de Finanças Substituto

Publicado no jornal O Eco, no dia 30 de março de 2016. Na página B4. Valor da publicação R\$ 112,98.



Câmara Municipal de Lençóis Paulista



Publicação de Ato Oficial

LEI Nº 4.857, DE 29 DE FEVEREIRO DE 2016 – “Concede isenção, à Prefeitura Municipal de Lençóis Paulista, Autarquias e Entidades Filantrópicas e Sociais declaradas como de utilidade pública, dos débitos de tarifas de água e esgoto a lançar pelo Serviço Autônomo de Água e Esgoto de Lençóis Paulista.”

Câmara Municipal de Lençóis Paulista, 29 de março de 2016.

ANDERSON PRADO DE LIMA
Presidente

Publicada na Secretaria da Câmara Municipal em 29 de março de 2016.

Publicado no jornal O Eco, no dia 30 de março de 2016. Na página B4. Valor da publicação R\$ 40,30.

O ECO
REGIÃO DO MÊRHO TETÊ
UM SENHOR JORNAL
ANUNCIE
3269-3311



Prefeitura Municipal de Areiópolis



Prefeitura Municipal de Areiópolis-SP
Relatório Resumido da Execução Orçamentária
Balço Orçamentário
Orçamentos Fiscal e da Seguridade Social
Janeiro a Fevereiro 2016/Bimestre Janeiro-Fevereiro

RREO - ANEXO I(LRF, Art.52, inciso I, alíneas "a" e "b" do inciso II e §1º)

R\$ 1,00

| RECEITAS | PREVISÃO INICIAL | PREVISÃO ATUALIZADA (a) | RECEITAS REALIZADAS | | | | SALDO (a-c) |
|--|----------------------|-------------------------|---------------------|--------------|---------------------|--------------|----------------------|
| | | | No Bimestre (b) | % (b/a) | Até o Bimestre (c) | % (c/a) | |
| RECEITAS (EXCETO INTRA-ORÇAMENTÁRIAS)(I) | 27.440.954,65 | 27.440.954,65 | 4.575.597,00 | 16,67 | 4.575.597,00 | 16,67 | 22.865.357,65 |
| RECEITA CORRENTE | 26.633.181,08 | 26.633.181,08 | 4.561.710,67 | 17,13 | 4.561.710,67 | 17,13 | 22.071.470,41 |
| RECEITA TRIBUTÁRIA | 889.585,81 | 889.585,81 | 76.338,44 | 8,58 | 76.338,44 | 8,58 | 813.247,37 |
| IMPOSTOS | 714.576,46 | 714.576,46 | 75.884,68 | 10,62 | 75.884,68 | 10,62 | 638.691,78 |
| TAXAS | 174.679,35 | 174.679,35 | 453,76 | 0,26 | 453,76 | 0,26 | 174.225,59 |
| CONTRIBUIÇÃO DE MELHORIA | 330,00 | 330,00 | - | - | - | - | 330,00 |
| RECEITA PATRIMONIAL | 629.024,62 | 629.024,62 | 25,78 | - | 25,78 | - | 628.998,84 |
| RECEITAS IMOBILIÁRIAS | 71.148,82 | 71.148,82 | - | - | - | - | 71.148,82 |
| RECEITAS DE VALORES MOBILIÁRIOS | 557.875,80 | 557.875,80 | 25,78 | - | 25,78 | - | 557.850,02 |
| RECEITA DE SERVIÇOS | 160.535,28 | 160.535,28 | 28.220,96 | 17,58 | 28.220,96 | 17,58 | 132.314,32 |
| TRANSFERÊNCIAS CORRENTES | 24.642.016,65 | 24.642.016,65 | 4.351.490,98 | 17,66 | 4.351.490,98 | 17,66 | 20.290.525,67 |
| TRANSFERÊNCIAS INTERGOVERNAMENTAIS | 22.642.116,98 | 22.642.116,98 | 4.051.215,27 | 17,89 | 4.051.215,27 | 17,89 | 18.590.901,71 |
| TRANSFERÊNCIAS DE CONVÊNIO | 1.999.899,67 | 1.999.899,67 | 300.275,71 | 15,01 | 300.275,71 | 15,01 | 1.699.623,96 |
| OUTRAS RECEITAS CORRENTES | 312.018,72 | 312.018,72 | 105.634,51 | 33,86 | 105.634,51 | 33,86 | 206.384,21 |
| MULTAS E JUROS DE MORA | 154.757,29 | 154.757,29 | 15.873,72 | 10,26 | 15.873,72 | 10,26 | 138.883,57 |
| INDENIZAÇÕES E RESTITUIÇÕES | 70.421,06 | 70.421,06 | 50.657,04 | 71,93 | 50.657,04 | 71,93 | 19.764,02 |
| RECEITA DA DÍVIDA ATIVA | 86.836,50 | 86.836,50 | 39.103,75 | 45,03 | 39.103,75 | 45,03 | 47.732,75 |
| RECEITAS CORRENTES DIVERSAS | 3,87 | 3,87 | - | - | - | - | 3,87 |
| RECEITAS DE CAPITAL | 807.773,57 | 807.773,57 | 13.886,33 | 1,72 | 13.886,33 | 1,72 | 793.887,24 |
| ALIENAÇÃO DE BENS | 39.300,00 | 39.300,00 | - | - | - | - | 39.300,00 |
| ALIENAÇÃO DE BENS MÓVEIS | 39.300,00 | 39.300,00 | - | - | - | - | 39.300,00 |
| TRANSFERÊNCIAS DE CAPITAL | 650.000,00 | 650.000,00 | - | - | - | - | 650.000,00 |
| TRANSFERÊNCIAS INTERGOVERNAMENTAIS | 650.000,00 | 650.000,00 | - | - | - | - | 650.000,00 |
| OUTRAS RECEITAS DE CAPITAL | 118.473,57 | 118.473,57 | 13.886,33 | 11,72 | 13.886,33 | 11,72 | 104.587,24 |
| OUTRAS RECEITAS | 118.473,57 | 118.473,57 | 13.886,33 | 11,72 | 13.886,33 | 11,72 | 104.587,24 |
| RECEITAS (INTRA-ORÇAMENTÁRIAS)(II) | - | - | - | - | - | - | - |
| SUBTOTAL DAS RECEITAS(III)=(I+II) | 27.440.954,65 | 27.440.954,65 | 4.575.597,00 | 16,67 | 4.575.597,00 | 16,67 | 22.865.357,65 |
| OPERAÇÕES DE CRÉDITO-REFINANCIAMENTO(IV) | - | - | - | - | - | - | - |
| Operações de Crédito Internas | - | - | - | - | - | - | - |
| Mobiliária | - | - | - | - | - | - | - |
| Contratual | - | - | - | - | - | - | - |
| Operações de Crédito Externas | - | - | - | - | - | - | - |
| Mobiliária | - | - | - | - | - | - | - |
| Contratual | - | - | - | - | - | - | - |
| SUBTOTAL COM REFINANCIAMENTO(V)=(III+IV) | 27.440.954,65 | 27.440.954,65 | 4.575.597,00 | 16,67 | 4.575.597,00 | 16,67 | 22.865.357,65 |
| DEFICÍO(VI) | - | - | - | - | - | - | - |
| TOTAL(VII)=(V+VI) | 27.440.954,65 | 27.440.954,65 | 4.575.597,00 | 16,67 | 4.575.597,00 | 16,67 | 22.865.357,65 |
| SALDOS DE EXERCÍCIOS ANTERIORES (UTILIZADOS PARA CRÉDITOS ADICIONAIS) | - | - | - | - | - | - | - |
| Superávit Financeiro | - | - | - | - | - | - | - |
| Reabertura de Créditos Adicionais | - | - | - | - | - | - | - |

| DESPESAS | DOTAÇÃO INICIAL (d) | DOTAÇÃO ATUALIZADA (e) | DESPESAS EMPENHADAS | | SALDO (g)=(e-f) | DESPESAS LIQUIDADAS | | SALDO (i)=(e-h) | DESPESAS PAGAS ATÉ O BIMESTRE (j) |
|--|----------------------|------------------------|---------------------|---------------------|----------------------|---------------------|---------------------|----------------------|-----------------------------------|
| | | | No Bimestre | Até o Bimestre (f) | | No Bimestre | Até o Bimestre (h) | | |
| DESPESAS (EXCETO INTRA-ORÇAMENTÁRIAS)(VIII) | 27.440.954,65 | 27.440.954,65 | 5.320.664,58 | 5.320.664,58 | 22.120.290,07 | 3.563.138,08 | 3.563.138,08 | 23.877.816,57 | 2.130.387,40 |
| DESPESAS CORRENTES | 25.156.467,49 | 24.855.337,49 | 5.306.772,58 | 5.306.772,58 | 19.548.564,91 | 3.549.246,08 | 3.549.246,08 | 21.306.091,41 | 2.130.387,40 |
| PESSOAL E ENCARGOS SOCIAIS | 12.834.180,05 | 12.834.180,05 | 1.802.626,08 | 1.802.626,08 | 11.031.553,97 | 1.802.626,08 | 1.802.626,08 | 11.031.553,97 | 1.668.486,02 |
| JUROS E ENCARGOS DA DÍVIDA | 22.669,28 | 22.669,28 | - | - | 22.669,28 | - | - | 22.669,28 | - |
| OUTRAS DESPESAS CORRENTES | 12.299.618,16 | 11.998.488,16 | 3.504.146,50 | 3.504.146,50 | 8.494.341,66 | 1.746.620,00 | 1.746.620,00 | 10.251.868,16 | 461.901,38 |
| DESPESAS DE CAPITAL | 1.704.421,55 | 2.585.551,55 | 13.892,00 | 13.892,00 | 2.571.659,55 | 13.892,00 | 13.892,00 | 2.571.659,55 | - |
| INVESTIMENTOS | 1.691.676,92 | 2.572.806,92 | 13.892,00 | 13.892,00 | 2.558.914,92 | 13.892,00 | 13.892,00 | 2.558.914,92 | - |
| AMORTIZAÇÃO / REFINANCIAMENTO DA DÍVIDA | 12.744,63 | 12.744,63 | - | - | 12.744,63 | - | - | 12.744,63 | - |
| RESERVA DE CONTINGÊNCIA | 580.065,61 | 65,61 | - | - | 65,61 | - | - | 65,61 | - |
| RESERVA DO RPPS | - | - | - | - | - | - | - | - | - |
| DESPESAS (INTRA-ORÇAMENTÁRIAS)(IX) | - | - | - | - | - | - | - | - | - |
| SUBTOTAL DAS DESPESAS(X)=(VIII+IX) | 27.440.954,65 | 27.440.954,65 | 5.320.664,58 | 5.320.664,58 | 22.120.290,07 | 3.563.138,08 | 3.563.138,08 | 23.877.816,57 | 2.130.387,40 |
| AMORTIZAÇÃO DA DÍVIDA/REFINANCIAMENTO(XI) | - | - | - | - | - | - | - | - | - |
| Amortização da Dívida Interna | - | - | - | - | - | - | - | - | - |
| Dívida Mobiliária | - | - | - | - | - | - | - | - | - |
| Outras Dívidas | - | - | - | - | - | - | - | - | - |
| Amortização da Dívida Externa | - | - | - | - | - | - | - | - | - |
| Dívida Mobiliária | - | - | - | - | - | - | - | - | - |
| Outras Dívidas | - | - | - | - | - | - | - | - | - |
| SUBTOTAL C/ REFINANCIAMENTO(XII)=(X+XI) | 27.440.954,65 | 27.440.954,65 | 5.320.664,58 | 5.320.664,58 | 22.120.290,07 | 3.563.138,08 | 3.563.138,08 | 23.877.816,57 | 2.130.387,40 |
| SUPERÁVIO(XIII) | - | - | - | - | - | - | 1.012.458,92 | - | - |
| TOTAL(XIV)=(XII+XIII) | 27.440.954,65 | 27.440.954,65 | 5.320.664,58 | 5.320.664,58 | 22.120.290,07 | 3.563.138,08 | 4.575.597,00 | 23.877.816,57 | 2.130.387,40 |

FONTE: PRONIM RF - Responsabilidade Fiscal, 28/Mar/2016, 16h e 24m.



Prefeitura Municipal de Areiópolis



Prefeitura Municipal de Areiópolis - SP
Relatório Resumido da Execução Orçamentária
Demonstrativo dos Restos a Pagar por Poder e Órgão
Orçamentos Fiscal e da Seguridade Social
Janeiro a Fevereiro 2016/Bimestre Janeiro-Fevereiro

RREO - ANEXO VIII(LRF, Art.53, inciso V)

R\$ 1,00

| PODER/ÓRGÃO | RESTOS A PAGAR PROCESSADOS E NÃO PROCESSADOS LIQUIDADOS EM EXERCÍCIOS ANTERIORES | | | | | RESTOS A PAGAR NÃO PROCESSADOS | | | | | Saldo Total (a+b) | |
|--|--|---------------------------|-------------------|------------|---------------------|--------------------------------|---------------------------|-------------------|---------------|------------|---------------------|-----------|
| | Inscritos | | Pagos | Cancelados | Saldo (a) | Inscritos | | Liquidados | Pagos | Cancelados | | Saldo (b) |
| | Em Exercícios Anteriores | Em 31 de dezembro de 2015 | | | | Em Exercícios Anteriores | Em 31 de dezembro de 2015 | | | | | |
| RESTOS A PAGAR(EXCETO INTRA-ORÇAMENTÁRIOS)(I) | | | | | | | | | | | | |
| EXECUTIVO | | | | | | | | | | | | |
| PREFEITURA MUNICIPAL | 1.201.582,36 | 1.346.630,65 | 293.816,28 | - | 2.254.396,73 | 270.373,06 | 1.541.626,70 | 173.614,13 | 958,30 | - | 1.811.041,46 | |
| SUBTOTAL | 1.201.582,36 | 1.346.630,65 | 293.816,28 | - | 2.254.396,73 | 270.373,06 | 1.541.626,70 | 173.614,13 | 958,30 | - | 1.811.041,46 | |
| LEGISLATIVO | | | | | | | | | | | | |
| CAMARA MUNICIPAL | - | - | - | - | - | - | - | - | - | - | - | |
| SUBTOTAL | - | - | - | - | - | - | - | - | - | - | - | |
| TOTAL(I) | 1.201.582,36 | 1.346.630,65 | 293.816,28 | - | 2.254.396,73 | 270.373,06 | 1.541.626,70 | 173.614,13 | 958,30 | - | 1.811.041,46 | |

FONTE: PRONIM RF - Responsabilidade Fiscal, 28/Mar/2016, 16h e 51m.

O ECO
REGIÃO DO MÉDIO TIETÊ
UM SENHOR JORNAL

ANUNCIE
3269-3311

Prefeitura Municipal de Macatuba

EDITAL DE DIVULGAÇÃO DE RESULTADO DO CONCURSO PÚBLICO 001/2016.

A Prefeitura Municipal de Macatuba, Estado de São Paulo, torna pública a relação dos aprovados no Concurso Público realizado no dia 13 de março de 2016, para os cargos: Assistente Social, Médico do Trabalho, Médico Psiquiatra, Professor de Educação Infantil, Professor de Ensino Fundamental e Guarda de Patrimônio, classificados em ordem decrescente de notas, conforme Edital de Concurso Público 001/2016 de 20 de janeiro de 2016, a saber:

| ASSISTENTE SOCIAL | | | | | | | |
|-------------------|-------|--|-------|--------|---------|--------|-----------|
| CLASS. | NOTA | NOME | INSCR | C.Esp. | L.Port. | C.Ger. | C.Inform. |
| 1* | 80,00 | LUCIA BARBOZA DOS SANTOS | 20537 | 42,500 | 22,500 | 10,000 | 5,000 |
| 2* | 77,50 | CRISTIANE DE JESUS CORREA | 20737 | 45,000 | 20,000 | 5,000 | 7,500 |
| 3* | 77,50 | ERIKA LEITE RAMOS | 20630 | 42,500 | 22,500 | 5,000 | 7,500 |
| 4* | 75,00 | MIRIAM NOEMIA DE DEUS OLIVEIRA | 20524 | 45,000 | 17,500 | 7,500 | 5,000 |
| 5* | 75,00 | MARIA ISABEL NATALI | 20200 | 45,000 | 17,500 | 7,500 | 5,000 |
| 6* | 75,00 | NAYARA COLEONE MISTACTO ZANELI | 20560 | 37,500 | 22,500 | 7,500 | 7,500 |
| 7* | 75,00 | REGILAIANE PEREIRA SOARES | 20215 | 35,000 | 25,000 | 10,000 | 5,000 |
| 8* | 75,00 | DAIANE CRISTINA FABRI | 20265 | 35,000 | 20,000 | 10,000 | 10,000 |
| 9* | 72,50 | PATRICIA CRISTINA DA SILVA TEIXEIRA | 20148 | 42,500 | 17,500 | 10,000 | 2,500 |
| 10* | 72,50 | HELENA MARTINS BOZETTI SEBASTIAO | 20686 | 35,000 | 22,500 | 7,500 | 7,500 |
| 11* | 72,50 | LORENA GOMES RIGHI | 20312 | 35,000 | 22,500 | 7,500 | 7,500 |
| 12* | 72,50 | ANA GISELE MARTINS CORDEIRO | 20135 | 35,000 | 20,000 | 10,000 | 7,500 |
| 13* | 72,50 | MARIA CLARA BOMBONATTI OLENSKI | 20588 | 32,500 | 22,500 | 10,000 | 7,500 |
| 14* | 70,00 | ERIKA REGINA DINIZ CASTRO | 20190 | 37,500 | 20,000 | 2,500 | 10,000 |
| 15* | 70,00 | ROSELEIA DE FATIMA RODRIGUES LEITE | 20324 | 37,500 | 17,500 | 7,500 | 7,500 |
| 16* | 70,00 | CAROLINE FRANCELLI | 20257 | 32,500 | 25,000 | 7,500 | 5,000 |
| 17* | 70,00 | GISLAINE ZAMONELLI FARREIRA | 20855 | 32,500 | 20,000 | 7,500 | 10,000 |
| 18* | 70,00 | RAFAELLA BASSI PAES | 20725 | 30,000 | 20,000 | 10,000 | 10,000 |
| 19* | 67,50 | THAISA HELENA DARE | 20546 | 35,000 | 17,500 | 10,000 | 5,000 |
| 20* | 67,50 | DAIANA FERNANDES DO NASCIMENTO | 20902 | 32,500 | 20,000 | 5,000 | 10,000 |
| 21* | 67,50 | LUCIANE DE SOUZA BORIM | 20845 | 30,000 | 25,000 | 5,000 | 7,500 |
| 22* | 65,00 | SELMA ROSANA INACIO | 20538 | 37,500 | 17,500 | 5,000 | 5,000 |
| 23* | 65,00 | SARA ELIZA ANDREOTTI PEREIRA | 20517 | 35,000 | 20,000 | 7,500 | 2,500 |
| 24* | 65,00 | LUCILENE GONCALVES DE OLIVEIRA OLBERA | 20631 | 35,000 | 12,500 | 10,000 | 7,500 |
| 25* | 65,00 | JAMIRIA FARIAS DA COSTA RIBEIRO | 20668 | 32,500 | 20,000 | 5,000 | 7,500 |
| 26* | 65,00 | KADYNE FERNANDA SILVA GARCIA | 20504 | 30,000 | 20,000 | 7,500 | 7,500 |
| 27* | 62,50 | MÁIRA PEREIRA DE OLIVEIRA CORREA | 20394 | 35,000 | 20,000 | 2,500 | 5,000 |
| 28* | 62,50 | GISLAINE DA SILVA BRAZ | 20698 | 32,500 | 20,000 | 5,000 | 5,000 |
| 29* | 62,50 | MARLENE MARTINS | 20325 | 30,000 | 22,500 | 5,000 | 5,000 |
| 30* | 62,50 | CAMILA DE ASSIS CRISPIN BERALDO | 20830 | 30,000 | 20,000 | 5,000 | 7,500 |
| 31* | 62,50 | JESSICA TAIAS DA SILVA | 20145 | 30,000 | 20,000 | 7,500 | 5,000 |
| 32* | 62,50 | KARINA FURTADO BELGO | 20219 | 27,500 | 22,500 | 5,000 | 7,500 |
| 33* | 60,00 | VALERIA DE MIRANDA | 20281 | 35,000 | 12,500 | 7,500 | 5,000 |
| 34* | 60,00 | JOSELINA APARECIDA RIBEIRO | 20456 | 32,500 | 17,500 | 5,000 | 5,000 |
| 35* | 60,00 | GEISA ARAUJO DE ALMEIDA SBARAGLINI | 20191 | 32,500 | 15,000 | 5,000 | 7,500 |
| 36* | 60,00 | ADRIANA ANTONIA SEBASTIAO | 20002 | 30,000 | 20,000 | 5,000 | 5,000 |
| 37* | 60,00 | TAMYRIS LAYANE BETINE | 20745 | 30,000 | 20,000 | 5,000 | 5,000 |
| 38* | 57,50 | LEONICE LEMENTE AMORIM DE JESUS | 20489 | 32,500 | 17,500 | 2,500 | 5,000 |
| 39* | 57,50 | ARIANE MICHELE NASCIMENTO DOS SANTOS RIBEIRO | 20623 | 32,500 | 12,500 | 5,000 | 7,500 |
| 40* | 57,50 | FRANCIELE MOLINA CARVALHO MARQUES | 20820 | 30,000 | 20,000 | 2,500 | 5,000 |
| 41* | 57,50 | CARLA FRANCIELLE CARDOSO FERRER DOMENCIANO | 20790 | 30,000 | 17,500 | 2,500 | 7,500 |
| 42* | 57,50 | LISIANE CRISTINA DA SILVA | 20567 | 27,500 | 17,500 | 7,500 | 5,000 |
| 43* | 55,00 | AMANDA FABRICIO CRONCA | 20823 | 32,500 | 17,500 | 2,500 | 2,500 |
| 44* | 55,00 | ANA LUCIA BARROS | 20795 | 30,000 | 17,500 | 2,500 | 5,000 |
| 45* | 55,00 | ERICA DONIZETE SAMPAYO | 20478 | 30,000 | 17,500 | 5,000 | 2,500 |
| 46* | 55,00 | MOEMA CHAVES BARROSO CERQUEIRA | 20744 | 30,000 | 15,000 | 2,500 | 7,500 |
| 47* | 55,00 | REGINA MARGARIDA PEREIRA | 20448 | 27,500 | 15,000 | 7,500 | 5,000 |
| 48* | 55,00 | ANGELA SILVANA FERMINO | 20049 | 25,000 | 15,000 | 10,000 | 5,000 |
| 49* | 52,50 | CLAUDINEIA BUEHO MIYASHIRO | 20691 | 32,500 | 10,000 | 5,000 | 5,000 |
| 50* | 50,00 | SERGIO DA SILVA | 20405 | 22,500 | 17,500 | 5,000 | 5,000 |
| 51* | 50,00 | MARCIA COLONHESE MENIN | 20796 | 20,000 | 15,000 | 7,500 | 7,500 |
| 52* | 50,00 | ROSENEIDE DE FATIMA CAVERSAN TOLEDO CESAR | 20903 | 17,500 | 22,500 | 5,000 | 5,000 |

| MÉDICO DO TRABALHO | | | | | | | |
|--------------------|-------|---|--------|--------|---------|------------|--------|
| CLASS. | NOTA | NOME | INSCR | C.Esp. | L.Port. | C.G.S.Pub. | C.Ger. |
| 1* | 72,50 | JOSE EDUARDO ANTUNES PINHEIRO | 20326 | 40,000 | 17,500 | 10,000 | 5,000 |
| 2* | 50,00 | FABIANA BARBOSA DUARTE ARCOVERDE CAVALCANTI | F20418 | 30,000 | 10,000 | 10,000 | 0,000 |

| MÉDICO PSIQUIATRA | | | | | | | |
|-------------------|-------|--------------------|-------|--------|---------|------------|--------|
| CLASS. | NOTA | NOME | INSCR | C.Esp. | L.Port. | C.G.S.Pub. | C.Ger. |
| 1* | 80,00 | ALINE PAES VELLOZO | 20582 | 37,500 | 22,500 | 10,000 | 10,000 |

| PROFESSOR DE EDUCAÇÃO INFANTIL | | | | | | | | |
|--------------------------------|-------|--|-------|--------|---------|---------|--------|--------|
| CLASS. | NOTA | NOME | INSCR | C.Esp. | L.Port. | C.Educ. | C.Ger. | TITULO |
| 1* | 80,00 | BIANCA DE OLIVEIRA | 20757 | 35,000 | 10,000 | 22,500 | 12,500 | 0,000 |
| 2* | 72,50 | ISABELA MAYLE DIAS GIGIOLI | 20037 | 35,000 | 10,000 | 20,000 | 7,500 | 0,000 |
| 3* | 70,50 | SIMONE OLIVEIRA DE SOUZA | 20692 | 32,500 | 7,500 | 20,000 | 7,500 | 3,000 |
| 4* | 70,50 | LUIZ CARLOS MORBI | 20225 | 30,000 | 10,000 | 17,500 | 10,000 | 3,000 |
| 5* | 70,00 | RUTE OLIVEIRA DE SOUZA | 20040 | 35,000 | 10,000 | 17,500 | 7,500 | 0,000 |
| 6* | 68,00 | CAMILA MALAVAZI BENTO DA SILVA | 20527 | 35,000 | 7,500 | 12,500 | 10,000 | 3,000 |
| 7* | 68,00 | SANDRA BIANZENO | 20259 | 32,500 | 10,000 | 15,000 | 7,500 | 3,000 |
| 8* | 67,50 | ELIETE FERNANDA MACHADO | 20649 | 35,000 | 7,500 | 15,000 | 10,000 | 0,000 |
| 9* | 67,50 | PRISCILA ESPOSITO FURTADO BRITO | 20798 | 32,500 | 12,500 | 17,500 | 5,000 | 0,000 |
| 10* | 65,50 | ISABEL CRISTINA SIMEAO BOBO | 20593 | 32,500 | 7,500 | 12,500 | 10,000 | 3,000 |
| 11* | 65,50 | FERNANDA RODRIGUES GUIOTTI | 20432 | 32,500 | 7,500 | 15,000 | 7,500 | 3,000 |
| 12* | 65,50 | NEUSA MARIANO GONCALVES CUNHA | 20043 | 27,500 | 10,000 | 17,500 | 7,500 | 3,000 |
| 13* | 65,00 | OLGA BEATRIZ MIOTTO CAPE | 20743 | 40,000 | 10,000 | 12,500 | 2,500 | 0,000 |
| 14* | 65,00 | MARINA DE OLIVEIRA SOUSA | 20013 | 40,000 | 7,500 | 15,000 | 2,500 | 0,000 |
| 15* | 65,00 | CLAUDETE APARECIDA LEDA | 20061 | 32,500 | 10,000 | 15,000 | 7,500 | 0,000 |
| 16* | 65,00 | ELIANE CRISTINA DA CUNHA PESCARA | 20607 | 32,500 | 5,000 | 17,500 | 10,000 | 0,000 |
| 17* | 65,00 | MELRI CRISTINA DA SILVA VALERIO | 20139 | 27,500 | 10,000 | 22,500 | 5,000 | 0,000 |
| 18* | 63,00 | AMANDA CRISTINA BRASILEIRO | 20487 | 30,000 | 7,500 | 15,000 | 7,500 | 3,000 |
| 19* | 63,00 | LEANDRA APARECIDA CANDUZZIN CUNHA | 20382 | 27,500 | 7,500 | 17,500 | 7,500 | 3,000 |
| 20* | 63,00 | TATHIANE ANANIAS DA SILVA GONCALVES | 20897 | 27,500 | 7,500 | 15,000 | 10,000 | 3,000 |
| 21* | 63,00 | ELAINE APARECIDA VIEIRA AMADO | 20302 | 27,500 | 5,000 | 17,500 | 10,000 | 3,000 |
| 22* | 62,50 | IVANILDA APARECIDA VELOSO | 20469 | 35,000 | 5,000 | 17,500 | 5,000 | 0,000 |
| 23* | 62,50 | JULIANA CARDOSO DA SILVA | 20723 | 35,000 | 5,000 | 15,000 | 7,500 | 0,000 |
| 24* | 62,50 | ERIKA CRISTINA GUIMARAES RODRIGUES | 20212 | 32,500 | 7,500 | 17,500 | 5,000 | 0,000 |
| 25* | 62,50 | ARIANE FERREIRA PEDROSO | 20143 | 30,000 | 10,000 | 17,500 | 5,000 | 0,000 |
| 26* | 62,50 | PRISCILA NASCIMENTO MORAES | 20895 | 30,000 | 10,000 | 17,500 | 5,000 | 0,000 |
| 27* | 62,50 | NATALIA CONCEIÇÃO BARBOSA | 20775 | 30,000 | 7,500 | 17,500 | 7,500 | 0,000 |
| 28* | 62,50 | JACQUELINE QUINTAS LOPES | 20710 | 27,500 | 7,500 | 17,500 | 10,000 | 0,000 |
| 29* | 60,50 | ADRIANA APARECIDA MARTINS BARIÓN | 20366 | 35,000 | 5,000 | 17,500 | 0,000 | 3,000 |
| 30* | 60,50 | GISELENE APARECIDA PERES JACON DE OLIVEIRA | 20195 | 27,500 | 10,000 | 15,000 | 5,000 | 3,000 |
| 31* | 60,00 | MARCIA MARTINS DE CAMPOS | 20431 | 25,000 | 7,500 | 20,000 | 5,000 | 3,000 |
| 32* | 60,00 | ERICA GIGIOLI ZACHARIAS | 20653 | 32,500 | 10,000 | 12,500 | 5,000 | 0,000 |
| 33* | 60,00 | ALISSON DANILLO CUSTODIO | 20762 | 32,500 | 7,500 | 17,500 | 2,500 | 0,000 |
| 34* | 60,00 | GISELA FERNANDA VALARDAO MARTINS | 20519 | 30,000 | 7,500 | 12,500 | 10,000 | 0,000 |
| 35* | 60,00 | ALESSANDRA PUERTAS CARNEIRO | 20886 | 30,000 | 5,000 | 17,500 | 7,500 | 0,000 |
| 36* | 60,00 | TATIANA APARECIDA CORREA ETELVINO | 20105 | 27,500 | 10,000 | 12,500 | 10,000 | 0,000 |
| 37* | 60,00 | ISABELA LUDOVICO PRADO | 20646 | 27,500 | 10,000 | 15,000 | 7,500 | 0,000 |
| 38* | 60,00 | LILIAN RODRIGUES MARTINS PEREIRA | 20077 | 27,500 | 7,500 | 12,500 | 12,500 | 0,000 |
| 39* | 60,00 | LUCIA ELENA DA SILVA PALACIO | 20541 | 27,500 | 7,500 | 17,500 | 7,500 | 0,000 |
| 40* | 60,00 | GLEICI KETLEM CENTINARI | 20429 | 27,500 | 7,500 | 15,000 | 10,000 | 0,000 |
| 41* | 60,00 | LETICIA PEREZ | 20583 | 27,500 | 2,500 | 12,500 | 7,500 | 10,000 |
| 42* | 58,00 | MARCIA ELIZABETH VIEIRA MERGULHAO | 20012 | 32,500 | 7,500 | 12,500 | 2,500 | 3,000 |
| 43* | 58,00 | ANA PAULA PIVOAN | 20677 | 30,000 | 12,500 | 10,000 | 2,500 | 3,000 |
| 44* | 58,00 | ANGELA MARIA CURSI DE OLIVEIRA | 20106 | 30,000 | 10,000 | 10,000 | 5,000 | 3,000 |
| 45* | 58,00 | ELISANGELA CRISTINA PEREIRA | 20216 | 30,000 | 5,000 | 12,500 | 7,500 | 3,000 |
| 46* | 58,00 | ANDREIA LEAL DE CARVALHO | 20761 | 22,500 | 7,500 | 17,500 | 7,500 | 3,000 |
| 47* | 57,50 | LILIAN ROSE DE ALMEIDA | 20526 | 35,000 | 10,000 | 10,000 | 2,500 | 0,000 |
| 48* | 57,50 | RAQUEL APARECIDA LOPES | 20094 | 35,000 | 5,000 | 10,000 | 7,500 | 0,000 |
| 49* | 57,50 | NATALICIA FERREIRA DE LIMA | 20878 | 32,500 | 7,500 | 15,000 | 2,500 | 0,000 |
| 50* | 57,50 | PRISCILA DOS SANTOS | 20853 | 30,000 | 10,000 | 10,000 | 7,500 | 0,000 |
| 51* | 57,50 | GLACIANE RIBEIRO CASSIMIRO | 20632 | 30,000 | 10,000 | 12,500 | 5,000 | 0,000 |
| 52* | 57,50 | RENATA CAROLINA DE SOUZA TELES | 20308 | 30,000 | 7,500 | 15,000 | 5,000 | 0,000 |
| 53* | 57,50 | ERICA PRISCILA CANDUZZIN GILLOLI | 20207 | 30,000 | 7,500 | 12,500 | 7,500 | 0,000 |
| 54* | 57,50 | GISLAINE DINIZ | 20574 | 30,000 | 5,000 | 15,000 | 7,500 | 0,000 |
| 55* | 57,50 | TAMIRES CRISTINA MIRANDA SILVESTRINI | 20062 | 27,500 | 10,000 | 12,500 | 7,500 | 0,000 |
| 56* | 57,50 | PRISCILA APARECIDA PAYAO | 20880 | 25,000 | 10,000 | 17,500 | 5,000 | 0,000 |
| 57* | 57,50 | MARIA DO SOCORRO DA SILVA ALMEIDA | 20896 | 25,000 | 7,500 | 17,500 | 7,500 | 0,000 |
| 58* | 57,50 | CAMILA FELIX DA SILVA | 20860 | 25,000 | 7,500 | 15,000 | 10,000 | 0,000 |
| 59* | 57,50 | TAINARA CRISTINA VIDAL | 20873 | 25,000 | 7,500 | 15,000 | 10,000 | 0,000 |
| 60* | 55,50 | MARILENE APARECIDA GABANI | 20602 | 30,000 | 5,000 | 15,000 | 2,500 | 3,000 |
| 61* | 55,50 | SILMARA BALBINO DA SILVA | 20682 | 30,000 | 5,000 | 12,500 | 5,000 | 3,000 |
| 62* | 55,50 | ADRIANA APARECIDA DE FREITAS | 20339 | 30,000 | 2,500 | 12,500 | 7,500 | 3,000 |
| 63* | 55,50 | ALESSANDRA CARPIOLLI BATISTA | 20313 | 27,500 | 10,000 | 5,000 | 10,000 | 3,000 |
| 64* | 55,50 | KELLY CRISTINA VANNI MARIANO MONTEIRO | 20773 | 27,500 | 7,500 | 12,500 | 5,000 | 3,000 |
| 65* | 55,50 | JULIANA EDNEIA JULIAO | 20626 | 27,500 | 5,000 | 15,000 | 5,000 | 3,000 |
| 66* | 55,50 | SIRLEI BIROCHI VANNI DE CARVALHO | 20585 | 27,500 | 5,000 | 12,500 | 7,500 | 3,000 |
| 67* | 55,50 | MARCIA AMANDA FRANCO DA | | | | | | |