Acesse:
www.jornaloeco.com.br

O ECO
REGIÃO DO MÉDIO TIETÊ

Whats ECO
(14) 99888-3311
Envie-nos uma novidade!

UM SENHOR JORNAL
• www.jornaloeco.com.br • mail: oeco@jornaloeco.com.br • comercial@jornaloeco.com.br • telefone central (14) 3269.3311 •
• LENÇÓIS PAULISTA, QUARTA-FEIRA, 30 DE NOVEMBRO DE 2016 • ANO 79 • EDIÇÃO Nº 7.562 • R$ 1,00

Lençoense morre em acidente com avião da Chapecoense

Anderson Donizeti Lucas era roupeiro e integrava comissão técnica da equipe catarinense; dos 78 passageiros 72 morreram

O lençoense Anderson Donizeti Lucas, de 37 anos, é uma das vítimas da queda do avião que transportava a delegação da Chapecoense para a cidade de Medellín, na Colômbia. O acidente aconteceu na madrugada de terça-feira e 78 pessoas estavam a bordo da aeronave. A reportagem do Jornal O ECO foi recebida na manhã dessa terça-feira pela mãe de Anderson, Aparecida de Lourdes Oliveira, de 58 anos. Ainda transtornada com a notícia da tragédia envolvendo seu único filho, a dona de casa revelou que ficou sabendo do ocorrido pela televisão. "Eu acordei do nada no meio da noite e, como não conseguia mais dormir, decidi ligar a televisão. Parece que eu estava adivinhando alguma coisa, porque foi só eu começar a assistir que já vi a notícia", disse. A2

ACIDENTE

Três sofrem choque elétrico ao instalar poste

Três pessoas ficaram feridas - duas em estado grave - ao serem atingidas por um choque elétrico. Segundo informações do Corpo de Bombeiro, dois funcionários de uma empresa de material de construção e o proprietário de um barracão estavam instalando um poste quando o objeto tocou na rede elétrica e eles foram submetidos a um choque de 13800 volts. O acidente ocorreu por volta da 17h25 e o barracão fica na estrada rural que liga Lençóis Paulista a Borebi. Além dos Bombeiros, eles foram socorridos pelo Samu e o Resgate Integrado. O ECO entrou em contato com a UPA, mas a atendente disse que o local estava lotado e ela não podia passar informações sobre os feridos.

festa

13 anos

Por volta de 3 mil pessoas marcaram presença na festa de 13 anos da rádio Ventura FM, que ocorreu neste domingo (27). Cerca de 30 atrações, como João Neto e Frederico, Fiduma e Jeca, Bruno e Barreto, Exaltasamba e MC Bin Laden se apresentaram no palco montado no recinto José Oliveira Prado, onde ocorre a Facilpa. Mesmo a chuva que caiu na tarde do domingo não desanimou o povo, como mostra a foto com o ator global Julio Rocha, que também foi uma das atrações do evento.

COMISSIONADOS

Tipó diz que novo governo vai cortar até 80 cargos

O vereador Ailton Tipo Laurindo (PMDB), já anunciado pelo prefeito eleito, Anderson Prado de Lima (Rede), como líder do futuro governo na Câmara Municipal, disse ontem a O ECO que estuda meios de enxugar os cargos de comissionados da administração municipal. A idéia é extinguir 60, 70 ou até 80 cargos em comissão, reduzir de 20 a 30% nos salários dos diretores municipais e cortar horas-extras. A5

TECNOLOGIA

Vivo traz tecnologia 4G para Lençóis A5

ÍNDICE

Economia..... Página A2
Opinião..... Página A3
Cotidiano..... Página A4
Regional .....Página A5
Esporte..... Página A6
Saúde ..... Página A7
Social ..... Página A8

TEMPO

QUARTA-FEIRA, 30/11
Sol com muitas nuvens durante o dia e períodos de céu nublado. Noite com muitas nuvens.
↑26ºC ↓18ºC UR 83% 55%

QUINTA-FEIRA, 01/11
Sol com muitas nuvens durante o dia e períodos de céu nublado. Noite com muitas nuvens.
↑25ºC ↓17ºC UR 86% 69%

EDITORIAL A3

A tragédia que chegou até nós

ARTIGO A3

Marcos Toledo fala sobre o bom pastor

Fechamento desta edição: 19h30

Nacional

FOTO: REPRODUÇÃO/INTERNET

COMOÇÃO

A Tragédia envolvendo a equipe da Chapecoense gerou comoção não só no Brasil como em todo o mundo. Equipes de diversos países manifestaram solidariedade às famílias das vítimas e prestaram suas homenagens durante essa terça-feira. A Confederação Sul-Americana de Futebol (Conmebol) suspendeu a decisão da Copa Sul-Americana até o dia 21 de dezembro. A CBF também adiou a final da Copa do Brasil, entre Grêmio e Atlético Mineiro, que também estava prevista para está quarta-feira (30).

TRAGÉDIA

Lençoense morre em acidente com avião da Chapecoense

Anderson Donizeti Lucas era roupeiro da equipe catarinense e estava no voo que caiu na Colômbia

Elton Laud

O lençoense Anderson Donizeti Lucas, de 37 anos, é uma das vítimas da queda do avião que transportava a delegação da Chapecoense para a cidade de Medellín, na Colômbia, quando sofreu um acidente na madrugada dessa terça-feira (29). 78 pessoas (69 passageiros e nove tripulantes) estavam a bordo da aeronave da companhia aérea venezuelana LaMia e, de acordo com as informações divulgadas pela autoridades colombianas até o fechamento dessa matéria, 72 delas haviam morrido, inclusive o lençoense, que era roupeiro da equipe catarinense há cinco anos.

A reportagem do Jornal O ECO foi recebida na manhã dessa terça-feira pela mãe de Anderson, Aparecida de Lourdes Oliveira, de 58 anos. Ainda transtornada com a notícia da tragédia envolvendo seu único filho, a dona de casa revelou que ficou sabendo do ocorrido pela televisão e que desde a madrugada vinha acompanhando o noticiário.

"Eu acordei do nada no meio da noite e, como não conseguia mais dormir, decidi ligar a televisão. Parece que eu estava adivinhando alguma coisa, porque foi só eu começar a assistir que já vi a notícia. Depois disso não dormi mais e fiquei acompanhando tudo que passava", comenta dona Cida, que também aproveitou o momento para recordar do filho que esteve em Lençóis pela última vez em outubro de 2015.

"Desde menino o sonho dele era trabalhar com futebol. Ele queria ser goleiro, mas como não deu muito certo porque ele usava óculos, acabou encontrando um jeito. Saiu de casa com uns 18 anos para ir trabalhar com isso e acho que era muito feliz, porque fazia o que mais gostava. Ele era uma pessoa muito prestativa e muito correta. Sempre foi um bom filho e acredito que um bom marido também, porque minha nora gostava muito dele"

Até o início da tarde a família ainda não havia recebido nenhum comunicado oficial da Chapecoense nem de nenhuma autoridade sobre o acidente. O desejo da mãe de Anderson é que o corpo de seu filho seja transferido para a cidade para ser sepultado perto da família, mas ainda não havia informações concretas sobre o que seria feito. O lençoense, que era conhecido na Chapecoense pelo apelido de Cocada, era filho único e há cerca de sete anos era casado com uma uruguaia, com quem vivia em Chapecó. Ele não deixa filhos.

FOTO: REPRODUÇÃO/FACEBOOK

SONHADOR - Anderson Donizeti Lucas saiu de Lençóis aos 18 anos para trabalhar com futebol; ele foi uma das vítimas da queda do avião da Chapecoense

Avião caiu a poucos quilômetros do destino final

FOTO: DIVULGAÇÃO/CRUZ VERMELHA COLOMBIANA

QUEDA - Avião que transportava delegação da Chapecoense caiu quando seguia para Medellin

Na noite dessa quarta-feira (30), a Chapecoense enfrentaria o Atlético Nacional no primeiro jogo da final da Copa Sul-Americana, que aconteceria na cidade de Medellín, na Colômbia. A equipe viajaria em um avião fretado, mas, por conta de um veto da Agência Nacional de Aviação Civil (Anac), acabou embarcando em um voo comercial de Guarulhos a Santa Cruz de La Sierra, na Bolívia, onde a equipe fez uma escala antes de prosseguir viagem para em um voo da companhia aérea venezuelana LaMia.

Segundo informações divulgadas pelas autoridades colombianas e publicadas por grandes veículos brasileiros, a aeronave que levava a equipe catarinense teria declarado emergência por falha técnica por volta das 22h (1h no horário de Brasília) e perdido contato com a torre de controle cerca de 15 minutos depois, entre as cidades de La Ceja e Abejoral, antes de cair ao se aproximar do Aeroporto José Maria Córdova, em Rionegro, há cerca de 50 km de Medellín. No momento do último contato, a aeronave dava voltas e estaria a uma velocidade de 263 quilômetros por hora e a uma altura de 4793 metros.

De acordo com o último comunicado emitido pelas autoridades colombianas antes do fechamento dessa matéria, o acidente deixou 72 mortos e seis sobreviventes: o zagueiro Neto, o lateral Alan Ruschel e o goleiro Follmann, que teve uma perna amputada, o jornalista Rafael Henzel, o técnico da aeronave Erwin Tumiri e a comissária de bordo Ximena Suarez. O goleiro Danilo também tinha sido resgatado com vida, mas não resistiu aos ferimentos e morreu no hospital.

Tragédia vitimou 75 pessoas na Colômbia

O voo da companhia aérea LaMia, qu fazia o trajeto entre Santa Cruz de La Sierra, na Bolívia, a Medellín, na Colômbia, levava 69 passageiros e nove tripulantes. Apenas seis sobreviveram, sendo dois tripulantes e quatro passageiros. A delegação da Chapecoense era composta ao todo por 47 pessoas, entre jogadores, comissão técnica, equipe de apoio, diretoria e convidados. Apenas os três jogadores citados acima escaparam com vida.

Faleceram na tragédia 19 atletas: o goleiro Danilo; os laterais Gimenez, Dener Assunção e Mateus Caramelo; os zagueiros, Marcelo, Filipe Machado e William Thiego; os meio-campistas Sergio Manoel, Matheus Biteco, Cleber Santana, Tiaguinho, Josimar, Gil e Arthur Maia; os atacantes Bruno Rangel, Lucas Gomes, Ananias, Kempes e Aílton Canela.

Da comissão técnica morreram o técnico Caio Júnior, os auxiliares técnicos Eduardo de Castro Filho (Duca), Adriano Bitencourt e Luiz Cezar Martins Cunha; o analista de desempenho Luiz Grohs (Pipe), o preparador físico Anderson Paixão, o preparador de goleiros Anderson Martins (Boião), o médico Dr. Marcio Koury, o fisioterapeuta Rafael Gobbato, o massagista Sergio de Jesus (Serginho), o roupeiro lençoense Anderson Donizeti Lucas (Cocada), o assessor de imprensa Gilberto Pace Thomas (Giba) e o fotógrafo Cleberson Silva.

Da diretoria faleceram o presidente Sandro Pallaoro, o vice-presidente de futebol Mauro Stumpf (Maurinho), o supervisor Chinhodi Domenico, os diretores Eduardo Preuss, Edir de Marco, Ricardo Porto, Mauro dal Bello, Jandir Bordignon, Nilson Folle Júnior e Decio Burtet Filho, o empresário Dávi Barela e o convidado Delfim Peixoto Filho, vice-presidente da CBF e presidente da Federação Catarinense de Futebol.

Além da delegação da equipe viajavam no avião 22 profissionais de imprensa que fariam a cobertura do jogo. Apenas Rafael Henzel (rádio Oeste Capital) sobreviveu. Os que morreram são: Victorino Chermont, Rodrigo Santana Gonçalves, Deva Pascovich, Lilacio Júnior, Paulo Julio Clement e o ex-jogador Mario Sergio, todos da Fox Sports; Guilher Marques, Ari de Araújo Júnior, Guilherme Laars, da Rede Globo; Giovane Klein, Bruno Mauro da Silva e Djalma Araújo Neto, da RBS TV; Ivan Agnoletto, Edson Ebeliny e Gelson Galiotto, da rádio Super Condá; Fernando Schardong e Douglas Dorneles, da rádio Chapecó; Adré Podiacki (Diário Catarinense), Laion Espindula (Globo Esporte), Renan Agnolin (rádio Oeste Capital) e Jacir Biavatti (RIC TV e Vang FM).

Da tripulação morreram o piloto Miguel Quiroga, o assistente de voo Romel Vacaflores, os comissários Ovar Goytia, Sisy Arias, Alex Quispe, Gustavo Encina e Angel Lugo e sobreviveram o técnico da aeronave Erwin Tumiri e a comissária Ximena Suarez.

FOTO: DIVULGAÇÃO/POLÍCIA ANTIOQUIA

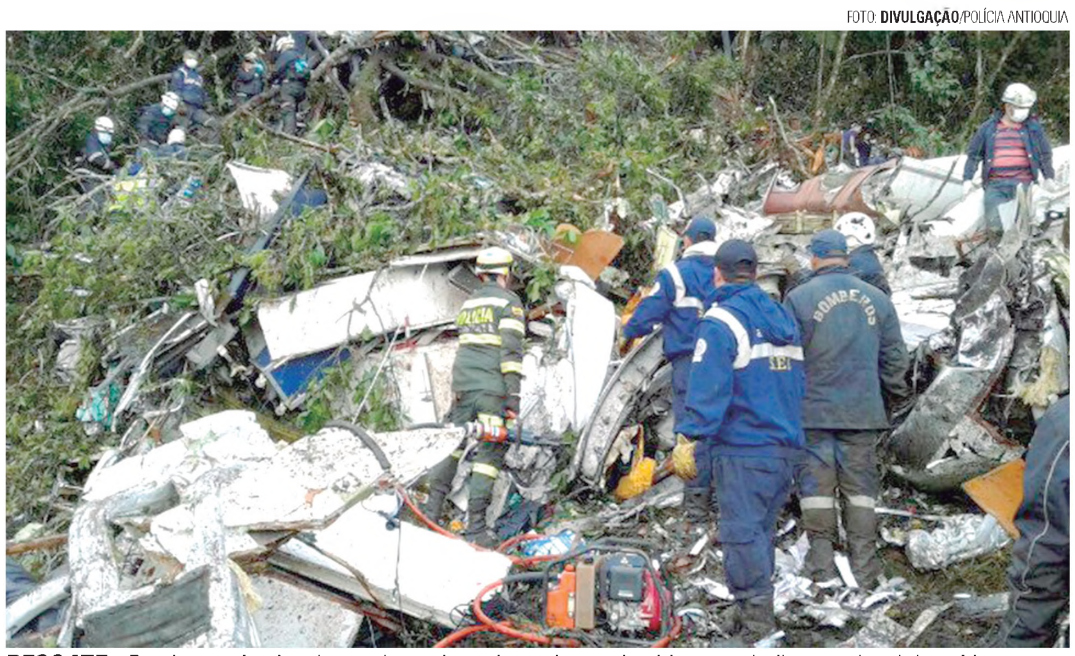

RESGATE - Desde as primeiras horas da madrugada equipes colombianas trabalham no local do acidente

FOTO: JUNIOR TICIANELLI/ ARQUIVO PESSOAL

DESDE CEDO - A paixão do lençoense Anderson Donizeti Lucas pelo futebol, como sua própria mãe revelou, o acompanhou desde a infância. Mesmo impossibilitado de tentar trilhar uma carreira na posição de goleiro por conta do alto grau de miopia, ele sempre esteve envolvido no meio futebolístico. Na foto acima ele, ainda garoto, aparece ao lado da equipe do Expressinho, em 1989. Segundo o presidente da equipe lençoense, Gumercindo Ticianelli Junior, que cedeu a foto de seu arquivo pessoal, Lucas sempre foi fã do ex-jogador Zimmermann - já falecido -, que teve passagens pelo CAL, Noroeste, União São João, Santos e clubes do futebol japonês.

Opinião

FRASE

• "Eu acordei do nada no meio da noite e, como não conseguia mais dormir, decidi ligar a televisão. Parece que eu estava adivinhando alguma coisa".

Aparecida de Lourdes Oliveira, mão de Anderson Donizeti Lucas, roupeiro da Chapecoense.

PARA PENSAR

• "O segredo do amor é maior do que o segredo da morte.".

Oscar Wilde

Expediente

O ECO

EDITORA E JORNAL FOLHA POPULAR LTDA-ME

DIRETOR RESPONSÁVEL: MOISÉS ROCHA

EDITOR-CHEFE: VITOR GODINHO

ENDEREÇOS
Rua Geraldo Pereira de Barros, 948, Centro, Lençóis Paulista, SP, CEP: 18680-020
FONE: (14) 3269-3311
SITE: www.jornaloeco.com.br

REGISTROS
CNPJ: 03.433.116/0001-02 - IE: 416.043.125.113 - ME
Registrado no Cartório de Registro das Pessoas Jurídicas de Lençóis Paulista no Livro sob nº 004. / **O ECO** é registrado conforme Lei de Imprensa, pelo decreto 2322 de 20 de maio de 1940, com registro no DIP.

GERENTE:
Wanderley Luiz Placideli

JURÍDICO:
Dr. Franciliano Baccar

REDAÇÃO:
oeco@jornaloeco.com.br

FUNDADO EM 6 DE FEVEREIRO DE 1938 POR ALEXANDRE CHITTO

CIRCULAÇÃO REGIONAL - Agudos, Areiópolis, Barra Bonita, Borebi, Igaraçu do Tietê, Lençóis Paulista, Macatuba e Pederneiras

Os artigos assinados são de inteira responsabilidade de seus autores e não representam, necessariamente, a opinião deste jornal

IMPRESSÃO: Primeira Página/SP - CNPJ 60.394.848/0001-74

Charge

Editorial

A tragédia que chegou até nós

A tragédia que se abateu sobre o futebol brasileiro e sulamericano – que levou à morte o time da Chapecoense, jornalistas e dirigentes que viajavam para a Colômbia – estendeu-se diretamente a Lençóis Paulista. Perdemos no acidente Anderson Donizeti Lucas, de 37 anos, filho de dona Aparecida de Lurdes Oliveira, moradora da Cecap. Nascido e crescido em nossa cidade, ao atingir a maioridade, Anderson passou a trabalhar nas equipes de apoio dos clubes de futebol e ultimamente morava em Santa Catarina, onde era o roupeiro da Chapecoense. Depois de participar da campanha vitoriosa no campeonato brasileiro e de classificar-se para a final da Copa Sul-Americana, a equipe viajava para Medelin, onde disputaria a partida com a possibilidade de sair de lá trazendo a taça internacional.

A fatalidade estava no caminho. Voando numa região acidentada, a aeronave teve problemas que ainda serão identificados pela perícia, e o futebol brasileiro perdeu uma entusiasmada e promissora equipe. A exemplo do que ocorre em todas as tragédias do gênero, muitas especulações são feitas sobre as causas do sinistro. A perícia, reunindo informações e variáveis, com certeza, chegará à conclusão. Mas ela pouco ou nada representará para os torcedores e, principalmente, para as famílias daqueles que perderam a vida na viagem interrompida.

Impactado, o Brasil agora espera o resgate dos corpos, o socorro aos sobreviventes e o retorno ao país daqueles que daqui saíram com vida e, infelizmente, voltarão inertes, rumo à sua última morada física e com a alma entregue à eternidade. Aos brasileiros, aos torcedores e às famílias só restará a saudade. À Chapecoense, até por uma questão de homenagem aos que se foram carregando a bandeira do clube, há apenas uma direção: reconstruir a equipe e seguir em frente.

O transporte aéreo é o meio de locomoção das equipes competitivas do futebol e de outros esportes, que têm de estar em diferentes pontos do planeta em curtos espaços de tempo. Essa não é a primeira vez que um time inteiro é vitimado pela queda de uma aeronave e, com certeza, não será a última, apesar de, como mostram as estatísticas, ser a aviação o mais seguro meio de transporte. Mas é a primeira vez que Lençóis Paulista perde um de seus filhos num acontecimento dessa natureza. Os nossos respeitos e solidariedade à dor de dona Aparecida, mãe de Anderson e aos demais familiares e amigos seus. Ele é mais um lençoense que levou longe o nome da cidade e nunca será esquecido pelos seus conterrâneos, hoje consternados...

Artigo

O bom pastor

Marcos Aparecido de Toledo
é advogado, empresário e teólogo

O bom pastor é aquele que conhece as suas ovelhas, e elas o conhecem. Detecta a localização, seu estado emocional, apenas pelo seu balido. E elas o conhecem pela sua voz, cheiro e acima de tudo pelo amor e dedicação com que são tratadas. Deve existir entre ambos perfeita sintonia, relacionamento e afetividade. JESUS, é o bom pastor, Àquele que, sobretudo, deu a vida pelas suas ovelhas, tirando-as do perigo da morte eterna, dando-lhes vida, e vida com abundância. A Bíblia relata o seguinte: "Eu sou o bom pastor. O bom pastor dá a vida pelas ovelhas"(João 10:11).

Nessa perspectiva, podemos visualizar sob três ângulos: 1º-) Ele é o pastor que morre pelas suas ovelhas; 2º-) O grande pastor que vive para as suas ovelhas; 3º-) O supremo pastor que voltará para buscar suas ovelhas. Infelizmente, hoje existem muitos pastores que, ao invés de apascentarem as ovelhas, exploram o rebanho e matam as ovelhas. Não tosquiam apenas a lã, mas arrancam o próprio couro, quando não, até as vísceras. Vez por outra, cruzamos com pastores que, ao depararem com iminente perigo, abandonam o rebanho, deixando-o a mercê de lobos devoradores. JESUS não é apenas pastor, mas Ele é o bom pastor. Há uma diferença enorme entre o simples pastor, com o bom pastor que, se preciso for, dá a vida pelas suas ovelhas.

A maior prova disso é que, deixou sua Glória eterna, esvaziou-se para poder, como homem, oferecer sua vida para salvar o rebanho. Isso tudo por amor, o verdadeiro amor, àquele que independe de contraprestação, isto é, exigir algo em troca. Era sabedor, de antemão, que não O aceitariam, O maltratariam, cuspiriam nEle, O pregariam numa cruz, símbolo de vergonha e humilhação, mas, nem mesmo assim, deixou seu rebanho à deriva, sem condutor. Esse é o bom e verdadeiro pastor, que mesmo depois de ter sido crucificado e morto pelas suas ovelhas, ressuscitou ao terceiro dia, e hoje está à destra do Deus Pai vivendo e intercedendo - como advogado - pela causa de cada uma delas. Embora a morte de JESUS estivesse por acontecer quando disse essas palavras, a referência à sua morte era inevitável naquele momento. Além disso, toda a sua vida, desde a encarnação até a morte de cruz, consistiu de fato em dar a vida pelas suas ovelhas.

A palavra "bom" no grego, sugere "autêntico" e "benevolente". Dessa forma, JESUS pode dizer que conhece a necessidade e a natureza de cada ovelha do seu rebanho. E cada ovelha, da mesma forma, deve reconhece-lo como "bom pastor". Assim, não podemos esquecer que somos como ovelhas do Seu rebanho, e que Ele cuida de cada uma com ternura e amor, porque ELE É O BOM PASTOR.

Terceira Coluna

SUPRESA

Muita gente – e até alguns vereadores – se surpreendeu com o projeto de decreto legislativo nº 36/2016, de autoria do presidente da Câmara e prefeito eleito, Anderson Prado de Lima (Rede), que concede à prefeita Bel Lorenzetti (PSDB) a Ordem do Mérito Lençoense. Em seu discurso, o vereador disse ter sido perguntado pela cidade sobre a motivação da homenagem à governante que termina o seu mandato.

DIGNIDADE

"Muitas vezes, da tribuna dessa Casa, critiquei de forma contundente o governo municipal, porque acredito que o papel da oposição deve ser inteligente e crítica e não sanguinolenta (como disse o vice-prefeito Marise). Eu acredito que é o que falamos e fizemos, o resultado foi incontestável na urna, pelo voto democrático da maioria" – disse Prado. Falou ainda que Bel, se não entra para a história como o melhor governo da cidade, entra como a visão de contato institucional entre os poderes feito com dignidade.

HONRAS

Prado disse ainda que apesar de ter criticado, também fez muitos elogios ao governo de Bel e voou favorável aos seus projetos. Falou que é importante, ao final de um mandato que teve os dois biênios liderados pela oposição na Câmara de Vereadores, a prefeita encerre o mandato sendo condecorada pela Casa. Afirmou ainda que Bel merece aplausos e honras pela história que tem e pelo que faz. Detalhe: ao final, o decreto foi aprovado pela unanimidade dos vereadores.

RESPONSABILIDADE

Prado e o seu padrinho político Tipó (PMDB) precisam ter muito equilíbrio nesse momento em que o grupo se prepara para assumir o Poder Executivo Municipal. É o momento em que deixam a cômoda posição de estilingue para assumir o lugar de vidraça ou telhado. Nessas condições, não podem jogar pedra para cima e nem incentivar ninguém a fazê-lo. Se fizerem, serão eles próprios os responsáveis por reparar os estragos.

APRENDIZADO

A cidade, com o resultado das eleições de 2 de outubro, impõe um período de aprendizado a todos os integrantes de sua cena política. Tanto os novo situacionista – hoje titulares do dever de fazer – devem assumir uma postura menos tensa, quando os situacionistas que virarão oposicionistas terão de ter paciência e observar bem o ambiente para começar a atuar. Até o povo precisa aprender a conhecer os seus políticos investidos em posições diferentes das que até hoje ostentaram...

DIRETORES

A notícia que circulava insistentemente ontem entre os que fazem política em nossa cidade é de que o prefeito Prado de Lima já tem todos os diretores do seu governo escolhidos e devidamente conversados. Apenas um dos convidados ainda não teria dado a sua palavra (se aceita ou não) e isso é o que estaria impedindo a divulgação da lista. Alguns dos escolhidos, especula-se, já fazem parte do governa de prefeita Bel e o máximo que poderão fazer é mudar de cargo.

ESPORTE

Um passarinho disse que o vereador Junior Ticianelli (DEM), que não se reelegeu, pretende com todas as forças, ser o diretor de esportes. Com isso, reuniria o útil ao agradável, pois continuaria na vida pública e ainda estaria atuando numa área em que sua atuação política é forte: o futebol. Mas a mesma ave diz que Prado teria outro nome para o posto e isso estaria irritando bastante o aliado. Se vero...

O TRABALHO

Pelo que disse o vereador Tipó, o governo Prado deverá começar enxugando despesas. Além de cortar de 20 a 30% do salário dos diretores municipais, pretende extingir entre 60 e 80 cargos comissionados. As horas-extras também serão distribuídas no conta-gotas e parte delas, em vez de pagamento pecuniário, deverá ser compensada através do banco de horas. Pelo visto, a filosofia será trabalhar mais ganhando menos...

35 POR CENTO

Ao mesmo tempo em que Tipó fala em austeridade, servidores de diferentes áreas da administração dizem estar contando com reajuste de 35%. Isso lhes teria sido prometido – por Prado ou por alguém em seu nome – para compensar os anos em que a prefeita Bel aplicou reajuste salarial equivalente à metade da inflação. Um conhecido administrador diz que se isso foi prometido, será muito difícil o cumprimento, pois um aumento desses no salário levaria o Município a não ter dinheiro para honrar a folha de pagamento a partir do mês de setembro. É esperar para ver.

FOTO: GABRIEL COCHI/O ECO

TRÁFICO

Um adolescente de 15 anos foi preso pela segunda vez em menos de 2 meses por tráfico de entorpecentes. A primeira vez foi em outubro, a segunda foi no último sábado por volta das 11h no Jardim das Nações. Desta vez, em sua casa, foram encontradas duas porções de maconha prontas para o comércio no quarto do menor. Em buscas, foram encontradas mais 54 porções dentro do sofá da casa, também prontas para o comércio. Mais uma vez, o adolescente teve o flagrante por tráfico de entorpecentes confirmado e foi encaminhado à Fundação CASA

Cotidiano

SEM NOTA

A Polícia Militar Rodoviária apreendeu na manhã de ontem, em Pongaí aproximadamente R$ 40 mil em mercadorias sem nota fiscal, a maior parte eletrônicos, que estavam sendo transportadas em um carro com placas de Ribeirão Preto. Entre elas, estavam 30 videogames, 20 HDs, 30 processadores, dois home theaters, dez câmeras filmadoras, 60 óculos 3D, quatro caixas de som, 20 tablets, mil pen drives, 200 máquinas de cortar cabelo.

SOLIDÁRIO

Doações da inauguração do teatro são entregues a entidades

Cinco entidades foram beneficiadas; entrega foi feita pela prefeita Bel e representantes das empresas colaboradoras

Gabriel Cochi

A prefeita Bel Lorenzetti e representantes das empresas Zilor e Lwart entregaram na última quinta-feira os alimentos arrecadados na inauguração do Teatro Municipal Adélia Lorenzetti a representantes das entidades beneficiadas. Ao todo foram 5 entidades que receberam as doações, que totalizaram mais de 1800kg.

Bel aproveitou para agradecer às empresas parceiras na construção do teatro e atribuiu o sucesso da arrecadação à solidariedade da população lençoense que "mesmo em um momento difícil que estamos passando, não deixou de ajudar".

Os representantes da Ação da Cidadania Contra a Fome, a Miséria e Pela Vida, Casa Abrigo Amorada, Lar das Crianças, Lar Nossa Senhora dos Desamparados e Vicentinos se encontraram no momento da entrega para dividir a arrecadação de acordo com a necessidade e aproveitaram para agradecer a todos que ajudaram.

Segundo os representantes da Ação da Cidadania, a arrecadação nas ruas diminuiu significativamente este ano, o que pode atrapalhar na distribuição de alimentos às famílias carentes, sendo assim de grande valia a arrecadação feita na inauguração do teatro.

Entre os alimentos, foram arrecadados diversos sacos de arroz, feijão, macarrão, vários vidros de óleo e caixas de leite.

FOTO: GABRIEL COCHI/O ECO

ALIMENTO - Mais de 1,8 tonelada de alimento não perecível foi arrecadado durante inauguração do Teatro Municipal Adélia Lorenzetti

SAÚDE

Terceiro médico na UPA começa a atender no dia 1º

Contratação foi possível graças a qualificação feita pelo Ministério da Saúde que garantiu mais recursos para unidade

FOTO: GABRIEL COCHI/O ECO

PRONTO-SOCORRO - A partir de amanhã, UPA passa a contar com mais um médico para reforçar atendimento

Da Redação

A partir de 1º de dezembro o atendimento na UPA de Lençóis Paulista volta a ser feito por três médicos em período integral. O anuncio havia sido feito pela prefeita Bel Lorenzetti e pelo diretor de Saúde, Márcio Caneppele Santarém, há cerca de um mês.

Devido à queda de arrecadação, a administração municipal teve que cortar um dos plantonistas noturnos em novembro do ano passado, o que representaria economia de R$ 45 mil ao mês. A medida não descumpria o protocolo de funcionamento da UPA, visto que a portaria 2.048/2002 do Ministério da Saúde estabelece para o atendimento dos serviços de urgência e emergência, para municípios de 50 a 75 mil habitantes, dois profissionais por plantão (1 clínico e 1 pediatra) e 100 pacientes atendidos em 24 horas. Além de contar com três profissionais, a UPA tem média de atendimento de 240 pessoas por dia.

O anúncio foi feito depois do Ministério da Saúde divulgar que Lençóis Paulista passaria a receber uma verba pela qualificação, no valor de R$ 70 mil mensais.

"Os repasses referentes à qualificação da UPA ainda não chegaram, mesmo assim já iniciaremos a volta do terceiro plantonista no período noturno para garantir melhor atendimento da população, especialmente no fim do ano, quando costuma ocorrer aumento de demanda", explica o diretor de Saúde.

A UPA foi inaugurada em 27 de maio de 2015 e desde então a cidade recebe R$ 100 mil por mês pela habilitação da unidade. Em outubro de 2015, Lençóis recebeu a visita de técnicos do Ministério de Saúde que aprovaram a qualificação.

CONTABILIDADE

Etec está com inscrições abertas para processo seletivo

Prova para vagas remanescentes do 2º módulo de contabilidade que inicia em 2017

Da Redação

A Etec Cidade do Livro, realizará o Processo Especial de Seleção de Candidatos para o preenchimento de vagas remanescentes para o 2º módulo do Curso Técnico em Contabilidade, para o 1º semestre de 2017. São vagas originadas pela retenção, desistência ou transferência dos alunos matriculados no curso de Técnico em Contabilidade na Etec Cidade do Livro.

As inscrições poderão ser feitas no período de 28/11/2016 até o dia 01/12/2016, de segunda a quinta-feira no horário das 08h30 às 11h, das 14h às 20h30, na Secretaria Acadêmica da Etec Cidade do Livro. O Edital do processo encontra-se nos murais e no site da Etec Cidade do Livro www.eteclencois.com.br , mais informações pelo telefone 3264-4457 e 3264-4459.

FOTO: DIVULGAÇÃO

CORAL ZILLO LORENZETTI - O teatro municipal de Lençóis Paulista recebe, nessa quinta-feira (1º/dez), o Coral Zillo Lorenzetti para seu concerto de final de ano. O espetáculo, que conta com a participação especial da Banda Musical Zillo Lorenzetti, tem início às 20h e será aberto ao público sem a necessidade de retirada de ingressos. Os lugares serão preenchidos por ordem de chegada. Todos estão convidados para prestigiar mais essa ação em comemoração aos 70 anos da Zilor.

AGUDOS

Legião Mirim forma 285 legionários

Da Redação

A Legião Mirim de Agudos formou neste ano 285 legionários no curso "Preparatório para o Primeiro Emprego". A solenidade de formatura, realizada na própria associação no dia 24 de Novembro, recebeu os legionários, diretores, colaboradores e convidados em festa.

SERVIÇO

A Legião Mirim de Agudos está localizada na Av. Joaquim Ferreira Souto, 937, Santa Cecília. O horário de atendimento é das 08h às 12h e das 13h30 às 18h, de segunda a sexta-feira. Para mais informações: (14) 3262-1139.

Cotidiano

VOTAÇÕES MANTIDAS

Apesar do presidente Michel Temer ter decretado luto oficial de três dias, a Câmara manteve a pauta de votações para hoje (30). Um dos projetos que deve ser apreciado em plenário é o pacote de medidas de combate à corrupção. No Senado, o acidente também repercutiu e provocou manifestações de pesar dos parlamentares, entre eles os senadores de Santa Catarina, e do presidente da casa, Renan Calheiros (PMDB-AL).

MEDIDAS

Tipó diz que novo governo vai cortar de 60 a 80 cargos comissionados e rever contratos

A medida é de economia e também engloba redução dos salários dos diretores, repactuação de obras e serviços e racionalização de gastos

Jair Aceituno

O vereador Ailton Tipo Laurindo (PMDB), já anunciado pelo prefeito eleito, Anderson Prado de Lima (Rede), como líder do futuro governo na Câmara Municipal, disse ontem a O ECO que, a pedido do futuro prefeito, estuda meios de enxugar os cargos de comissionados da administração municipal. Ele falou que verifica a questão junto a um servidor municipal de larga experiência na área e vislumbra a possibilidade de redistribuir as funções e, com isso, reduzir 60, 70 ou até 80 cargos em comissão. Outro ponto de economia do novo governo, segundo adiantou, é a redução de 20 a 30% nos salários dos diretores municipais e a diminuição do número de horas-extras cumpridas pelos servidores. "Existem casos de servidores que ganham R$ 2,3 mil de salário mais R$ 1,5 mil de horas-extras e motoristas que vão a São Paulo cinco vezes por semana; precisamos desconcentrar essa prestação de serviço e, na medida do possível, usar o banco de horas" – afirmou.

A idéia, segundo o vereador e futuro líder, é reformar os processos para proporcionar economia à administração. Uma das providências seria a centralização de atividades correlatas de diferentes áreas (compras, por exemplo) para, com o maior volume de unidades e um pedido maior, obter melhor preço no mercado. Outra providência prevista é a revisão e repactuação de contratos de serviços entre a Prefeitura e empreiteiras, também como forma de obter mais rendimento para o dinheiro público.

EMENDAS

A Câmara Municipal aprovou na noite de segunda-feira (28), em segunda discussão, o projeto nº 86/2016, que fixa em R$ 229.887.600,00 as receitas e despesas do Município para o exercício de 2017. A peça foi aprovada com seis emendas coordenadas por Tipó, sendo as principais delas a transferência de mais R$ 400 mil para o transporte de alunos lençoenses que cursam faculdades e cursos técnicos em idades da região e de R$ 50 mil para o Centro de Controle de Zoonoses. As outras emendas destinam R$ 65 mil para as escolinhas de futebol, R$ 20 mil para a Casa Cape, R$ 250 mil pra a UPA (Unidade de Pronto Atendimento) e R$ 60 mil para a APAE.

O transporte estudantil – explicou o vereador – possuía verba de R$ 600 mil inclusa no projeto de orçamento e com os R$ 400 mil transferidos de outras áreas, restará com R$ 1 milhão. "Isso não quer dizer que vamos poder atender integralmente a todos os interessados, mas dará uma possibilidade maior de auxiliá-los", disse. Porém, a principal vantagem, acentuou, é o projeto de lei que Prado deverá encaminhar à Câmara logo no inicio do governo, fixando regras mais claras para a concessão do benefício. "Para a montagem do projeto, vamos ouvir os estudantes e nele incluir variáveis que possam distribuir a ajuda com a máxima justiça e de forma permanente, para evitar que o aluno curse um ano e não possa continuar na escola nos anos seguintes por não terem conseguido manter o benefício no mesmo nível" – adiantou Tipo, destacando que no quesito renda do candidato, será considerada a soma dos ganhos seu, so seu pais e sua mãe se ele for solteiro e dele e da mulher, quando casado.

Tipó lembrou que o auxilio transporte aos estudantes foi sua bandeira de campanha em 1988, quando concorreu à vereança pela primeira vez. Sua criação deu-se no ano seguinte, pelo prefeito Ezio Paccola. O vereador criticou a forma com que o ex-prefeito José Antonio Marise e a prefeita Bel Lorenzetti, ambos do PSDB, trataram da questão nos seus quatro mandatos consecutivos. "Não houve regra fixa para a concessão e isso provocou a insegurança aos estudantes, levando muitos deles a terem de trancar suas matriculas e até a não mais voltarem aos cursos que iniciaram" – afirmou.

CANIL

Tipó disse que até o final do ano deverá ser entregue a obra do canil municipal, resultante de um TAC (Termo de Ajustamento de Conduta) firmado pela Prefeitura junto ao Ministério Público. Nessa primeira fase estão em construção o abrigo dos animais e a casa de ração. A emenda destina-se a reforçar a verba orçamentária para que se construa a sala de ambulatórios, atendimento de cães acidentes e de cirurgia. "É um processo de implantação que se iniciou e todo ano vamos ter de ir cumprindo etapas" – finalizou.

FOTO: TIAGO MORENO/O ECO

CARGOS - Vereador Ailton Tipó Laurindo disse que futuro governo deve cortar entre 60 e 80 cargos comissionados

MEDIDAS

Vivo antecipa plano e Lençóis já conta com 4G

André Contador, diz que previsão de nova tecnologia era 2017

FOTO: DIVULGAÇÃO

VELOCIDADE - Vivo começa a disponibilizar tecnologia 4G para clientes de Lençóis Paulista; velocidade pode chegar a 100Mbps

Da Redação

A Vivo começou a disponibilizar nesta semana o acesso a rede de dados 4G em Lençóis Paulista. A informação foi divulgada pelo proprietário da loja autorizada na cidade, André Gustavo Contador, que frisou que o plano inicial é que a tecnologia, que é 4 vezes mais rápida do que a atual, chegasse à cidade apenas no final de 2017.

"No entanto, graças ao bom relacionamento que nós temos com a Vivo e também pela importância da cidade para a empesa, a operadora resolveu antecipar em um ano os planos de implantação do 4G na cidade, pensando sempre na melhor prestação de serviço para seus clientes", declarou Contador.

Atualmente a cidade conta com tecnologia 3G+ (que significa 3ª Geração). A tecnologia 3G começou a funcionar no país em 2004 e oferecia uma velocidade 2000Kpbs. Com o passar do tempo, a tecnologia evoluiu para o 3G+ que passou a alcançar até 21Mbps. Com a chegada da tecnologia 4G os clientes da Vivo em Lençóis passarão a contar um velocidade de conexão 4 vezes mais rápida, podendo alcançar até 100Mbps.

É importante frisar que para ter acesso a nova tecnologia, o celular ou dispositivo móvel precisa ser compatível com o 4G. Geralmente na caixa do aparelho, nas especificações, existe a informação sobre qual tecnologia o celular aceita, 2G, 3G ou 4G.

Segundo contador, as equipes técnicas da Vivo estão trabalhando para disponibilizar o sinal 4G para toda cidade. Até o momento os usuário da região do Parque Rondon já tem acesso ao sinal. No início de dezembro, a tecnologia também estará disponível no Distrito Empresarial e no Centro. "Mas até o final do ano, a cidade toda terá cobertura do 4G da Vivo", finaliza.

SERVIÇO

Cemitério fecha quinta e sexta para dedetização

Limpeza e lavagem dos túmulos será liberada no sábado

FOTO: DIVULGAÇÃO

PREVENÇÃO - Combate às pragas é tarega importantes de saúde

Da Redação

O Cemitério Municipal Alcides Francisco permanecerá fechado para visitação de túmulos e jazigos nos dias 1º e dois de dezembro (quinta e sexta-feira), para a realização de serviços de dedetização e controle de pragas.

O trabalho contempla toda a área interna do cemitério, incluindo todos os jazigos, capelas, velório e galerias de águas pluviais. Para uma maior eficácia dos inseticidas aplicados, também serão suspensas a execução de obras, serviços de limpeza e lavagem dos túmulos e capelas nos dias 1º e dois de dezembro. Esses procedimentos serão liberados no sábado, 3 de dezembro.

Esportes

FOTO: DIVULGAÇÃO

COPINHA

A Federação Paulista de Futebol (FPF) divulgou na quinta-feira (24) os grupos da 48ª Copa São Paulo de Futebol Júnior. A competição terá número recorde de participantes, com 120 clubes de 26 estados. Marília, que é a única participante da região, é uma das 30 sedes do campeonato, que começa no dia 3 de janeiro e termina no dia 25 do mesmo mês. A lista completa pode ser vista no site da FPF (www.futebolpaulista.com.br).

AMADOR SÉRIE A

São José vence Grêmio Cecap e fica a um empate da semifinal pelo grupo B

Atlético Paulista e Santa Luzia dependem de combinação de resultados

FOTO: WAGNER GONÇALVES/DIVULGAÇÃO

PERIGO - Grêmio Cecap perde para São José e briga contra o rebaixamento

RESULTADOS DA RODADA

LOCAL	HORÁRIO	RODADA 27/11			
Bregão	8h	Alfredo Guedes	2 X 0	Atlético Paulista	Grupo B
Bregão	10h	São José	1 X 0	Grêmio Cecap	Grupo B

CONFIRA A CLASSIFICAÇÃO PARCIAL DA SÉRIE A

CLASS.	GRUPO A	PG	J	V	E	D	GP	GC	SD
1º	Asa Branca	8	4	2	2	0	4	1	3
2º	Expressinho	7	3	2	1	0	6	1	5
3º	Palestra	3	3	1	0	2	2	5	-3
4º	Nova Lençóis	2	3	0	2	1	3	4	-1
5º	São Cristovão	1	3	0	1	2	2	6	-4

CLASS.	GRUPO B	PG	J	V	E	D	GP	GC	SD
1º	Alfredo Guedes	12	4	4	0	0	6	1	5
2º	São José	6	3	2	0	1	4	3	1
3º	Santa Luzia	3	3	1	0	2	3	3	0
4º	Atlético Paulista	3	3	1	0	2	2	5	-3
5º	Grêmio Cecap	0	3	0	0	3	1	4	-3

PG = Pontos Ganhos / **J** = Jogos / **V** = Vitórias / **E** = Empates / **D** = Derrotas / **GP** = Gols Pró / **GC** = Gols Contra / **S** = Saldo

Elton Laud

Com Asa Branca e Expressinho classificados no grupo A e Alfredo Guedes no grupo B, a primeira fase do Campeonato de Futebol Amador de Lençóis Paulista vive momentos decisivos. Os jogos da penúltima rodada, disputados na manhã do último domingo (27), no Estádio Municipal Archangelo Brega (Bregão), deixaram o São José a um passo da semifinal e complicaram a situação do Grêmio Cecap, que agora corre sério risco de rebaixamento.

No primeiro confronto do dia, o Alfredo Guedes confirmou a boa fase e, mesmo com a primeira colocação da chave garantida por antecipação, derrotou o Atlético Paulista por 2 a 0 - gols de Alex de Oliveira e Gustavo da Silva -, e manteve os 100% de aproveitamento com quatro vitórias em quatro jogos (12 pontos).

O resultado beneficiou o São José que depois de ver o Atlético Paulista, principal concorrente ao segundo lugar do grupo e adversário da última rodada, tropeçar e empacar nos três pontos, derrotou o Grêmio Cecap por 1 a 0 - gol de Pedro Vicente Jeronimo -, e chegou a seis pontos.

Para se classificar, o São José agora precisa apenas de um empate no confronto marcado para às 8h do próximo domingo (4), no Estádio João Roberto Vagula (Vagulão). O Atlético Paulista, por sua vez, tem que ganhar por pelo menos dois gols de diferença e torcer para que o Santa Luzia, que enfrenta o Grêmio Cecap no mesmo estádio, às 10h, não passe de um empate.

O próprio Santa Luzia ainda tem chance de classificação, mas precisa vencer seu jogo e torcer para que o Atlético Paulista também vença, só que por um placar de no máximo três gols de diferença.

REBAIXAMENTO

A briga pela permanência na série A também deve esquentar a disputa na última rodada. Seis equipes ainda correm risco de cair: São Cristovão (um ponto), Nova Lençóis (dois pontos) e Palestra (três pontos), no grupo A, e Grêmio Cecap (zero ponto), Atlético Paulista (três pontos) e Santa Luzia (três pontos), no grupo B.

A situação mais delicada é a do Grêmio Cecap, que precisa ganhar por pelo menos dois gols de diferença do Santa Luzia para não depender de ninguém, ou então vencer por um gol de diferença e torcer para que entre Atlético Paulista, São Cristovão e Nova Lençóis haja dois derrotados.

O São Cristovão, que enfrenta o Palestra às 10h, no Bregão, só escapa da série B se vencer, mas depende apenas de uma vitória simples. Já o Palestra se garante com um empate ou até mesmo uma derrota se o Grêmio Cecap não vencer e se o Nova Lençóis perder para Expressinho no jogo das 8h, no Bregão.

O Nova Lençóis, por sua vez, precisa de um empate, mas também pode até perder se São Cristovão e Grêmio Cecap também perderem.

O Atlético Paulista tem que empatar para não depender de outros resultados, mas se salva mesmo com derrota se entre Grêmio Cecap, São Cristóvão e Nova Lençóis tiverem dois perdedores.

A situação mais cômoda é a do Santa Luzia, que pode perder até por um gol de diferença sem depender de nenhuma combinação, mas pode até ser goleado se São Cristovão e Nova Lençóis também forem derrotados.

AMADOR SÉRIE B

Atlétiko Kaju empata com Atlético Lençóis e avança

Equipe enfrenta a Duratex na semifinal, outro confronto é entre Athletic Lençoense e Grêmio da Vila

Elton Laud

Mesmo com dois jogadores expulsos no confronto decisivo contra o Atlético Lençóis, o Atlétiko Kaju segurou o empate e garantiu a segunda colocação do grupo B e, consequentemente, classificação para a semifinal da série B do Campeonato de Futebol Amador de Lençóis Paulista. A partida, disputada na tarde último domingo (27), no Estádio Municipal Archangelo Brega (Bregão), terminou com o placar de 0 a 0. Com o resultado, ambas as equipes foram a cinco pontos, mas o Atlétiko Kaju ficou com a vaga por ter melhor saldo de gols (1 contra 0).

Na partida que abriu a rodada, também pelo grupo B, o líder Athletic Lençoense atropelou o eliminado Unidos da Vila com uma goleada de 8 a 0, com gols de Thiago Mazzini (3), Franklin Correa (3), Rafael Rodrigues e Felipe Ferreira, e manteve os 100% de aproveitamento, com quatro vitórias em quatro jogos (12 pontos).

A equipe agora enfrenta em uma das semifinais o Grêmio da Vila, que terminou na segunda colocação do grupo A. O jogo, que define o primeiro finalista e novo integrante da série A em 2017, acontece no próximo domingo (4), a partir das 15h30, no Bregão. No outro duelo, que está marcado para o domingo (11), às 15h30, no Bregão, o Atlétiko Kaju enfrenta a equipe da Duratex, que se classificou em primeiro lugar no grupo A.

FOTO: WAGNER GONÇALVES/DIVULGAÇÃO

SUADO - Atlétiko Kaju segura o empate com Atlético Lençóis e garante vaga na semifinal

BASQUETE

FOTO: DIVULGAÇÃO

MAI UM - Sub-16 da Alba vence em casa e conquista título de forma invicta sobre o Bauru Basket

Sub-16 da Alba conquista título da LBC

Jogando no Tonicão, lençoenses venceram o Bauru Basket por 72 a 40

Elton Laud

Na noite da última sexta-feira (25), a equipe sub-16 masculina da Associação Lençoense de Basquetebol (Alba) conquistou o título da categoria no campeonato da Liga de Basquete Centro-Oeste Paulista (LBC). Os lençoenses, que já haviam vencido o Bauru Basket por 67 a 66 no primeiro jogo da série melhor de três, disputado no dia 17, no ginásio da Instituição Toledo de Ensino (ITE), em Bauru, receberam os bauruenses no Ginásio Municipal de Esportes Antonio Lorenzetti Filho (Tonicão) e, empurrados pela torcida que lotou as arquibancadas, fecharam o placar em 72 a 40, garantindo a conquista já no segundo jogo.

O técnico Leonardo Henrique de Oliveira, o Dudu, conta que o início do jogo foi bastante equilibrado, com os dois lados errando bastante por conta de um aparente nervosismo, mas revela que com a conversa com os jogadores no intervalo conseguiu manter a partida sob controle.

"O nervosismo, de fato, tomou conta dos dois lados no início do jogo e, por conta disso, terminamos com um placar bem apertado no segundo quarto, vencendo por 25 a 23, mas conseguimos tranquilizar a equipe e voltamos com mais movimentação no ataque, explorando principalmente as laterais e assim conseguimos abrir uma boa vantagem", explica Dudu, que acredita que a presença da torcida contribuiu para incentivar os lençoenses a tomarem conta do jogo.

"Sem dúvida a presença da torcida foi fundamental para empurrar o time. As arquibancadas estavam lotadas como a muito tempo a gente não via. Foi muito legal ver isso e ficamos felizes por poder retribuir", ressalta.

Com a vitória, a equipe sub-16 da Alba encerrou o campeonato invicta, com 10 vitórias em 10 partidas.

Saúde

NOVA FÁBRICA

O ministro da Saúde, Ricardo Barros, participou nesta sexta-feira (25/11) da inauguração da Fábrica de Biotecnologia da LIBBS Farmacêutica, em São Paulo. A nova unidade irá produzir medicamentos biológicos à base de anticorpos monoclonais, principalmente, o Trastuzumabe, Rituximabe, Etanercepte, Bevacizumabe, Adalimumabe, Sirolimo e Tacrolimo – utilizados no tratamento de câncer e Artrite Reumatóide.

CUIDADO

São Paulo registra 28 municípios em situação de alerta de surto de dengue, chikungunya e zika

Em todo o país, LIRAa aponta 855 cidades em situação de risco; na região de O ECO, Agudos aparece em estado de alerta

Da Redação

Levantamento Rápido de Índices para Aedes aegypti (LIRAa) de 2016, realizado pelo Ministério da Saúde, em conjunto com os municípios, aponta que 28 cidades encontram-se em situação de alerta de surto de dengue, chikungunya e zika no Estado de São Paulo e outras 344 em situação satisfatória. São Paulo, a capital do estado está em situação satisfatória. Na região de circulação de O ECO, apenas Agudos aparece na lista de municípios em alerta.

Os dados do LIRAa, foram apresentados pelo ministro da Saúde, Ricardo Barros, que também divulgou a nova campanha deste ano para combate ao mosquito transmissor das três doenças. A nova campanha chama a atenção para as consequências das doenças causadas pela chikungunya, zika e dengue, além da importância de eliminar os focos do Aedes.

"Para este ano, esperamos uma estabilidade nos casos de dengue e zika. Como chikungunya é uma doença nova, e muitas pessoas ainda estão suscetíveis, pode ocorrer aumento de casos ainda este ano. Porém, para o próximo, também esperamos estabilização dos casos de chikungunya" explicou o ministro Ricardo Barros. Ele ressaltou, no entanto, que o Sistema Único de Saúde (SUS) está qualificado e preparado para o atendimento destas pessoas.

Dos 3.704 municípios brasileiros que estavam aptos a realizar o LIRAa - aqueles que possuem mais de 2 mil imóveis - 62,6% (2.284) participaram da edição deste ano. Em comparação com 2015, houve um aumento de 27,3% em relação ao número de municípios participantes. Realizado em outubro e novembro deste ano, o levantamento é um instrumento fundamental para o controle do mosquito Aedes aegypti. Com base nas informações coletadas, o gestor pode identificar os tipos de depósito onde as larvas foram encontradas e, consequentemente, priorizar as medidas mais adequadas para o controle do Aedes no município.

Atualmente, o levantamento é feito a partir da adesão voluntária de municípios. O ministro Ricardo Barros, no entanto, vai propor que a participação, no levantamento, dos municípios com mais de 2000 imóveis seja obrigatória, a partir de 2017. A proposta será apresentada na reunião da Comissão Intergestores Tripartite (CIT) entre estados, municípios e União, no próximo dia 8 de dezembro.

Das 22 capitais que o Ministério da Saúde recebeu informações sobre o LIRAa, apenas Cuiabá (MT) está em situação de alto risco. São nove as capitais em alerta - Aracajú (SE), Salvador (BA), Rio Branco (AC), Belém (PA), Boa Vista (RR), Vitória (ES), Goiânia (GO), Recife (PE) e Manaus (AM); e 12 satisfatórias - São Luiz (MA), Palmas (TO), Fortaleza (CE), João Pessoa (PB), Teresina (PI), Belo Horizonte (MG), São Paulo (SP), Rio de Janeiro (RJ), Macapá (AP), Florianópolis (SC), Campo Grande (MS) e Brasília (DF). O Ministério da Saúde não recebeu informação sobre Maceió (AL), Porto Velho (RO) e Curitiba (PR). As cidades de Natal (RN) e Porto Alegre (RS) adotam outro tipo de metodologia.

FOTO: DIVULGAÇÃO

PREVENÇÃO - Governo mobiliza forças para combate ao mosquito Aedes aegypti, que transmite a dengue, zika e chikungunya

CRIADOUROS

Os depósitos de água, como toneis, tambores e caixas d'água, foi o principal tipo de criadouro na região Nordeste e Sul. Já o depósito domiciliar, categoria em que se enquadram vasos de plantas, garrafas, piscinas e calhas, predominou na região Sudeste. Nas regiões Norte e Centro-Oeste, o lixo foi o depósito com maior número de focos encontrados.

DENGUE

O Brasil registrou, até 22 de outubro, 1.458.355 casos de dengue. No mesmo período de 2015, esse número era de 1.543.000 casos, o que representa uma queda de 5,5%. Considerando as regiões do país, Sudeste e Nordeste apresentam os maiores números de casos, com 848.587 casos e 322.067 casos, respectivamente. Em seguida estão as regiões Centro-Oeste (177.644), Sul (72.114) e Norte (37.943).

CHIKUNGUNYA

No país, foram registrados 251.051 casos suspeitos de febre chikungunya, sendo 134.910 confirmados. No mesmo período, no ano passado, eram 26.763 casos suspeitos e 8.528 confirmados. Ao todo, 138 óbitos registrados pela doença, nos estados de Pernambuco (54), Paraíba (31), Rio Grande do Norte (19), Ceará (14), Bahia (5), Rio de Janeiro (5), Maranhão (5), Alagoas (2), Piauí (1), Amapá (1) e Distrito Federal (1).

ZIKA

Foram 208.867 casos prováveis de febre pelo vírus Zika em todo o país, até o dia 22 de outubro, o que representa uma taxa de incidência de 102,2 casos a cada 100 mil habitantes. Foram confirmados laboratorialmente, em 2016, três óbitos por vírus Zika no país. Em relação às gestantes, foram registrados 16.696 casos prováveis em todo o país.

SITUAÇÃO DE MUNICÍPIOS NO LIRA NA REGIÃO*

Cidade**	Índice
Lençóis Paulista	0
Agudos	1,6
Areiópolis	0
Bauru	1

* Índice <=0,9 (Satisfatório); Índice > 1 e <=3,9 (Alerta); e Índice >4 e <=
** Macatuba, Pederneiras e Borebi não constam do levantamento

Odontologia
Dra. Angela Jacon
CroSP 45114
Clínica Geral
Fone: (14) 3263-4500 anjacon@gmail.com
Av. Vereador Dr. Hermínio Jacon, 380
Jd. Nova Lençóis - Lençóis Paulista - SP

Rua XV de Novembro, 615 - Fone: 4105-0430
Lençóis Paulista - SP

Sociedade

O ECO
REGIÃO DO MÉDIO TIETÊ

FOTO: TIAGO MORENO/O ECO

VENTURA FM 13 ANOS
MC Sapão animou a galera no Recinto da Facilpa no domingo, dia 27.

São Cristóvão
MOURA
BATERIAS, PEÇAS PARA TRATORES E ÓLEOS LUBRIFICANTES EM GERAL
Executamos serviço de prensagem de mangueiras hidráulicas.
Rua Piedade, 829 - Centro
(14) 3269-3700 - Lençóis Paulista
e-mail:dalbentelatin@bol.com.br

FOTO: TIAGO MORENO/O ECO

FOTO: ARQUIVO PESSOAL

FESTA DA VENTURA - A festa de 13 anos da rádio Ventura FM reuniu centenas de pessoas no recinto de exposições José Oliveira Prado no último domingo. Vários artistas de renome nacional passaram pelo palco da festa. Na foto da esquerda estão, Paulo, Dani, Erick, Alessandra, Felipe, Bruno Braga com a dupla Bruno e Barreto. Na foto da direta, o radialista e colunista do ECO, Cristiano Castelhano esta com a dupla João Neto e Frederico. Confira mais fotos do evento abaixo.

FOTOS: CINTIA FOTOGRAFIAS/DIVULGAÇÃO

giro Social

1. Os Marvados
2. Fiduma e Jeca
3. Gaby Moretto
4. Gustavo Mioto
5. João Neto e Frederico
6. Léo e Rafael
7. Higor Rocha
8. Igor Galdino
9. Mary Silvestre
10. Zé Ricardo e Thiago

COMEMORAÇÕES

FOTO: ARQUIVO PESSOAL

• Viviane Dutra comemorou seu aniversário com muita festa no dia 27 de novembro ao lado dos amigos e familiares. Felicidades!!!

FOTO: ARQUIVO PESSOAL

• Eliane Oliveira completa idade nova na próxima sexta-feira, dia 2 de dezembro. Parabéns, saúde e sucesso!

FOTO: ARQUIVO PESSOAL

• Amanhã, dia 1º de dezembro, o empresário Ricardo Viegas completa mais um ano de vida. Parabéns!

BOLÃO LANCHES
Refrigerantes | Sucos | Cervejas
DISK- ENTREGA
3264-8399
Av. Pe. Salústio com Ignácio Anselmo
Lençóis Paulista

GRÁFICA Centergraf
SUA MELHOR IMPRESSÃO ESTÁ AQUI!
Cartazes
Folders
Folhetos
Talonários
Cartões de Visitas
Lençóis Paulista
(14) 3263-0170
centergraf@lpnet.com.br

SANTA CLARA
Materiais Eletricos
VENHA CONFERIR!
LOJA 1: Avenida Brasil, 589 - Centro
Fone: (14) 3269-1057
LOJA 2: Rod. Osny Matheus, Km 112,
Nova Pastor Natalino, 260
Fone: (14) 3269-1717

Mezzanino Informática
Tecnologia a serviço da qualidade.
• Assistência Técnica Especializada
• Vendas de equipamentos de Informática
• Acessórios e Suprimentos em Geral
Fone: (14) 3263-3689
Rua 13 de Maio, 1056

ASSINE O ECO
UM SENHOR JORNAL
ASSINATURA ANUAL
R$100,00
EM APENAS 2 PAGAMENTOS DE
R$50,00
EDIÇÕES DE QUARTA E SÁBADO
(14) 3269-3311
Rua Geraldo Pereira de Barros, 948
Centro - Lençóis Paulista

Projeto Empresa amiga do HNSP
Seja você também!
Investir na sociedade é bom para todos, inclusive para sua empresa.
Contamos com a força da sua empresa para melhorar a estrutura do nosso hospital e assim continuar com os atendimentos de qualidade prestados a toda a população de Lençóis Paulista e região. Faça parte do **Projeto Empresa Amiga do Hospital Nossa Senhora da Piedade** e tenha sua marca projetada para milhares de famílias através de nossas ações de marketing social e assim beneficiar toda a população. Seja nosso amigo! Conheça nossos projetos, acesse: **www.hpiedade.com.br**
Empresas Amigas:
Frigol Alimenta sua vida · support · BR Auto Posto Avenida de Lençóis Paulista Ltda · O ECO Um Senhor Jornal · Yes Deluxe · Omi · SisConnection · Marimbondo Construtora · Grupo Lwart · Estrutel · Funerária São Francisco Paraíso da Colina · Santa Catarina · Lojas Silva · Zilor Energia e Alimentos · Unimed Lençóis Paulista · Ambiental · Residencial Itália
Amigo Empresário, não fique de fora dessa! Ligue para a nossa Central de Doações e seja amigo do HNSP
Tatiana - (14) 3269-1039 | colabore@hpiedade.com.br | www.hpiedade.com.br
/HospitalNossaSenhoraPiedade

ventura fm 90.1 no WhatsApp
Ventura FM 90,1 online
Hoje
Oi, eu queria pedir uma música para tocar na rádio Ventura Fm! 9:00
Claro! Pode mandar! Qual música você quer ouvir? 9:01
Toca aí! Coldplay - Up&Up obrigadoooooooooooooooooo 9:01
Adiciona aí! 98129-0142

O ECO
B Edital
• www.jornaloeco.com.br • mail: oeco@jornaloeco.com.br • comercial@jornaloeco.com.br • telefone central (14) 3269.3311 •
• LENÇÓIS PAULISTA, QUARTA-FEIRA, 30 DE NOVEMBRO DE 2016 • ANO 79 • EDIÇÃO Nº 7.562 •

Prefeitura Municipal de Areiópolis

Relatório Resumido da Execução Orçamentária

Balanço Orçamentário

Orçamentos Fiscal e da Seguridade Social

RREO - ANEXO I(LRF, Art.52, inciso I, alíneas "a" e "b" do inciso II e §1º) R$ 1,00

RECEITAS	PREVISÃO INICIAL	PREVISÃO ATUALIZADA (a)	RECEITAS REALIZADAS No Bimestre (b)	% (b/a)	Até o Bimestre (c)	% (c/a)	SALDO (a-c)
RECEITAS (EXCETO INTRA-ORÇAMENTARIAS)(I)	**27.440.954,65**	**27.440.954,65**	**3.965.250,10**	**14,45**	**21.617.822,26**	**78,78**	**5.823.132,39**
RECEITA CORRENTE	**26.633.181,08**	**26.633.181,08**	**3.949.625,23**	**14,83**	**20.723.290,36**	**77,81**	**5.909.890,72**
RECEITA TRIBUTÁRIA	889.585,81	889.585,81	128.678,59	14,47	686.670,79	77,19	202.915,02
IMPOSTOS	714.576,46	714.576,46	120.397,33	16,85	638.039,49	89,29	76.536,97
TAXAS	174.679,35	174.679,35	8.281,26	4,74	48.631,30	27,84	126.048,05
CONTRIBUIÇÃO DE MELHORIA	330,00	330,00	-	-	-	-	330,00
RECEITA PATRIMONIAL	629.024,62	629.024,62	57.932,50	9,21	393.633,07	62,58	235.391,55
RECEITAS IMOBILIÁRIAS	71.148,82	71.148,82	-	-	5.700,50	8,01	65.448,32
RECEITAS DE VALORES MOBILIÁRIOS	557.875,80	557.875,80	57.932,50	10,38	387.932,57	69,54	169.943,23
RECEITA DE SERVIÇOS	160.535,28	160.535,28	14.877,74	9,27	199.423,34	124,22	-38.888,06
TRANSFERÊNCIAS CORRENTES	24.642.016,65	24.642.016,65	3.697.177,86	15,00	19.136.372,91	77,66	5.505.643,74
TRANSFERÊNCIAS INTERGOVERNAMENTAIS	22.642.116,98	22.642.116,98	3.246.479,21	14,34	17.371.620,21	76,72	5.270.496,77
TRANSFERÊNCIAS DE CONVÊNIOS	1.999.899,67	1.999.899,67	450.698,65	22,54	1.764.752,70	88,24	235.146,97
OUTRAS RECEITAS CORRENTES	312.018,72	312.018,72	50.958,54	16,33	307.190,25	98,45	4.828,47
MULTAS E JUROS DE MORA	154.757,29	154.757,29	12.122,47	7,83	60.153,54	38,87	94.603,75
INDENIZAÇÕES E RESTITUIÇÕES	70.421,06	70.421,06	26.859,56	38,14	162.436,71	230,66	-92.015,65
RECEITA DA DÍVIDA ATIVA	86.836,50	86.836,50	11.976,51	13,79	84.600,00	97,42	2.236,50
RECEITAS CORRENTES DIVERSAS	3,87	3,87	-	-	-	-	3,87
RECEITAS DE CAPITAL	**807.773,57**	**807.773,57**	**15.624,87**	**1,93**	**894.531,90**	**110,74**	**-86.758,33**
ALIENAÇÃO DE BENS	39.300,00	39.300,00	-	-	197.020,00	501,32	-157.720,00
ALIENAÇÃO DE BENS MÓVEIS	39.300,00	39.300,00	-	-	-	-	39.300,00
ALIENAÇÃO DE BENS IMÓVEIS	-	-	-	-	197.020,00	-	-197.020,00
TRANSFERÊNCIAS DE CAPITAL	650.000,00	650.000,00	-	-	629.518,02	96,85	20.481,98
TRANSFERÊNCIAS INTERGOVERNAMENTAIS	650.000,00	650.000,00	-	-	250.000,00	38,46	400.000,00
TRANSFERENCIAS DE CONVENIOS	-	-	-	-	379.518,02	-	-379.518,02

RECEITAS	PREVISÃO INICIAL	PREVISÃO ATUALIZADA (a)	RECEITAS REALIZADAS No Bimestre (b)	% (b/a)	Até o Bimestre (c)	% (c/a)	SALDO (a-c)
OUTRAS RECEITAS DE CAPITAL	118.473,57	118.473,57	15.624,87	13,19	67.993,88	57,39	50.479,69
OUTRAS RECEITAS	118.473,57	118.473,57	15.624,87	13,19	67.993,88	57,39	50.479,69
RECEITAS (INTRA-ORÇAMENTARIAS)(II)	-	-	-	-	-	-	-
SUBTOTAL DAS RECEITAS(III)=(I-II)	**27.440.954,65**	**27.440.954,65**	**3.965.250,10**	**14,45**	**21.617.822,26**	**78,78**	**5.823.132,39**
OPERAÇÕES DE CRÉDITO-REFINANCIAMENTO(IV)	-	-	-	-	-	-	-
Operações de Crédito Internas	-	-	-	-	-	-	-
Mobiliária	-	-	-	-	-	-	-
Contratual	-	-	-	-	-	-	-
Operações de Crédito Externas	-	-	-	-	-	-	-
Mobiliária	-	-	-	-	-	-	-
Contratual	-	-	-	-	-	-	-
SUBTOTAL COM REFINANCIAMENTO(V)=(III+IV)	**27.440.954,65**	**27.440.954,65**	**3.965.250,10**	**14,45**	**21.617.822,26**	**78,78**	**5.823.132,39**
DEFICIT(VI)	-	-	-	-	**1.206.562,39**	-	-
TOTAL(VII)=(V+VI)	**27.440.954,65**	**27.440.954,65**	**3.965.250,10**	**14,45**	**22.824.384,65**	**83,18**	**4.616.570,00**
SALDOS DE EXERCICIOS ANTERIORES (UTILIZADOS PARA CREDITOS ADICIONAIS)	-	-	-	-	-	-	-
Superávit Financeiro	-	-	-	-	-	-	-
Reabertura de Créditos Adicionais	-	-	-	-	-	-	-

DESPESAS	DOTAÇÃO INICIAL (d)	DOTAÇÃO ATUALIZADA (e)	DESPESAS EMPENHADAS No Bimestre	Até o Bimestre (f)	SALDO (g)=(e-f)	DESPESAS LIQUIDADAS No Bimestre	Até o Bimestre (h)	SALDO (i)=(e-h)	DESPESAS PAGAS ATÉ O BIMESTRE (j)
DESPESAS (EXCETO INTRA-ORÇAMENTARIAS)(VIII)	**27.440.954,65**	**32.130.454,65**	**3.361.459,91**	**24.986.547,86**	**7.143.906,79**	**4.421.496,04**	**22.824.384,65**	**9.306.070,00**	**20.648.395,88**
DESPESAS CORRENTES	**25.156.467,49**	**29.468.693,49**	**3.354.059,91**	**23.370.021,93**	**6.098.671,56**	**4.181.561,27**	**21.886.479,28**	**7.582.214,21**	**19.729.898,50**
PESSOAL E ENCARGOS SOCIAIS	12.834.180,05	14.492.325,05	2.217.658,09	11.136.019,30	3.356.305,75	2.217.658,09	11.136.019,30	3.356.305,75	10.740.383,87
JUROS E ENCARGOS DA DÍVIDA	22.669,28	9,28	-	-	9,28	-	-	9,28	-
OUTRAS DESPESAS CORRENTES	12.299.618,16	14.976.359,16	1.136.401,82	12.234.002,63	2.742.356,53	1.963.903,18	10.750.459,98	4.225.899,18	8.989.514,63
DESPESAS DE CAPITAL	**1.704.421,55**	**2.661.695,55**	**7.400,00**	**1.616.525,93**	**1.045.169,62**	**239.934,77**	**937.905,37**	**1.723.790,18**	**918.497,38**
INVESTIMENTOS	1.691.676,92	2.655.970,92	7.400,00	1.616.525,93	1.039.444,99	239.934,77	937.905,37	1.718.065,55	918.497,38
AMORTIZAÇÃO / REFINANCIAMENTO DA DÍVIDA	12.744,63	5.724,63	-	-	5.724,63	-	-	5.724,63	-
RESERVA DE CONTINGÊNCIA	**580.065,61**	**65,61**	-	-	**65,61**	-	-	**65,61**	-
RESERVA DO RPPS	-	-	-	-	-	-	-	-	-
DESPESAS (INTRA-ORÇAMENTARIAS)(IX)	-	-	-	-	-	-	-	-	-
SUBTOTAL DAS DESPESAS(X)=(VIII+IX)	**27.440.954,65**	**32.130.454,65**	**3.361.459,91**	**24.986.547,86**	**7.143.906,79**	**4.421.496,04**	**22.824.384,65**	**9.306.070,00**	**20.648.395,88**
AMORTIZAÇAO DA DIVIDA/REFINANCIAMENTO(XI)	-	-	-	-	-	-	-	-	-
Amortização da Divida Interna	-	-	-	-	-	-	-	-	-
Divida Mobiliária	-	-	-	-	-	-	-	-	-
Outras Dividas	-	-	-	-	-	-	-	-	-
Amortização da Divida Externa	-	-	-	-	-	-	-	-	-
Divida Mobiliária	-	-	-	-	-	-	-	-	-
Outras Dividas	-	-	-	-	-	-	-	-	-
SUBTOTAL C/ REFINANCIAMENTO(XII)=(X+XI)	**27.440.954,65**	**32.130.454,65**	**3.361.459,91**	**24.986.547,86**	**7.143.906,79**	**4.421.496,04**	**22.824.384,65**	**9.306.070,00**	**20.648.395,88**
SUPERAVIT(XIII)	-	-	-	-	-	-	-	-	-
TOTAL(XIV)=(XII+XIII)	**27.440.954,65**	**32.130.454,65**	**3.361.459,91**	**24.986.547,86**	**7.143.906,79**	**4.421.496,04**	**22.824.384,65**	**9.306.070,00**	**20.648.395,88**

FONTE: PRONIM RF - Responsabilidade Fiscal, 28/Nov/2016, 15h e 55m.

Prefeitura Municipal de Areiópolis

Relatório Resumido da Execução Orçamentária

Demonstrativo dos Restos a Pagar por Poder e Orgão

Orçamentos Fiscal e da Seguridade Social

Janeiro a Outubro 2016:Bimestre Setembro-Outubro

RREO - ANEXO VII(LRF, Art.53, inciso V) R$ 1,00

PODER/ÓRGÃO	RESTOS A PAGAR PROCESSADOS E NÃO PROCESSADOS LIQUIDADOS EM EXERCÍCIOS ANTERIORES Inscritos: Em Exercícios Anteriores	Inscritos: Em 31 de dezembro de 2015	Pagos	Cancelados	Saldo (a)	RESTOS A PAGAR NÃO PROCESSADOS Inscritos: Em Exercícios Anteriores	Inscritos: Em 31 de dezembro de 2015	Liquidados	Pagos	Cancelados	Saldo (b)	Saldo Total (a+b)
RESTOS A PAGAR(EXCETO INTRA-ORÇAMENTARIOS)(I)												
EXECUTIVO												
PREFEITURA MUNICIPAL	1.201.582,36	1.346.630,65	846.640,09	-	1.701.572,92	270.373,06	1.541.626,70	812.195,22	360.405,54	412.838,56	1.038.755,66	2.740.328,58
SUBTOTAL	1.201.582,36	1.346.630,65	846.640,09	-	1.701.572,92	270.373,06	1.541.626,70	812.195,22	360.405,54	412.838,56	1.038.755,66	2.740.328,58
LEGISLATIVO												
CAMARA MUNICIPAL	-	-	-	-	-	-	-	-	-	-	-	-
SUBTOTAL	-	-	-	-	-	-	-	-	-	-	-	-
TOTAL(I)	1.201.582,36	1.346.630,65	846.640,09	-	1.701.572,92	270.373,06	1.541.626,70	812.195,22	360.405,54	412.838,56	1.038.755,66	2.740.328,58

FONTE: PRONIM RF - Responsabilidade Fiscal, 28/Nov/2016, 16h e 06m.

Prefeitura Municipal de Areiópolis

Relatório Resumido de Execução Orçamentária
Demonstrativo da Execução das Despesas por Função/Subfunção
Orçamento Fiscal e da Seguridade Social
Janeiro a Outubro 2016/Bimestre Setembro-Outubro

RREO - ANEXO II(LRF, Art. 52, inciso II, alínea 'c') R$ 1,00

FUNÇÃO/SUBFUNÇÃO	Dotação Inicial	Dotação Atualizada (a)	Despesas Empenhadas No Bimestre	Despesas Empenhadas Até o Bimestre (b)	Despesas Empenhadas % (b/total b)	SALDO (c)=(a-b)	Despesas Liquidadas No Bimestre	Despesas Liquidadas Até o Bimestre (d)	Despesas Liquidadas % (d/Total d)	Saldo (e)=(a-d)
DESPESAS(EXCETO INTRA-ORÇAMENTARIAS)(I)	**27.440.954,65**	**32.130.454,65**	**3.361.459,91**	**24.986.547,86**	**100,00**	**7.143.906,79**	**4.421.496,04**	**22.824.384,65**	**100,00**	**9.306.070,00**
Legislativa	1.008.787,50	1.008.787,50	0,00	563.953,32	2,26	444.834,18	0,00	563.953,32	2,47	444.834,18
Ação Legislativa	1.008.787,50	1.008.787,50	0,00	563.953,32	2,26	444.834,18	0,00	563.953,32	2,47	444.834,18
Administração	3.276.639,84	4.126.524,84	307.719,40	3.350.148,51	13,41	776.376,33	434.990,21	3.259.099,11	14,28	867.425,73
Administração Geral	273.194,94	212.304,94	40.568,75	174.771,27	0,70	37.533,67	40.568,75	174.771,27	0,77	37.533,67
Administração Financeira	2.988.408,94	3.914.213,94	267.150,65	3.175.377,24	12,71	738.836,70	394.421,46	3.084.327,84	13,51	829.886,10
Assistência Comunitária	11.388,89	3,89	0,00	0,00	0,00	3,89	0,00	0,00	0,00	3,89
Alimentação e Nutrição	3.647,07	2,07	0,00	0,00	0,00	2,07	0,00	0,00	0,00	2,07
Assistência Social	2.077.767,34	1.911.982,34	89.548,95	1.395.339,30	5,58	516.643,04	141.621,69	1.187.223,21	5,20	724.759,13
Assistência ao Idoso	177.261,91	392.261,91	923,43	366.850,75	1,47	25.411,16	16.152,72	189.371,36	0,83	202.890,55
Assistência ao Portador de Deficiência	1.000,00	1.000,00	574,20	574,20	0,00	425,80	574,20	574,20	0,00	425,80
Assistência à Criança e ao Adolescente	337.321,20	124.366,20	21.076,85	95.544,96	0,38	28.821,24	21.076,85	95.544,96	0,42	28.821,24
Assistência Comunitária	1.562.184,23	1.394.354,23	66.974,47	932.369,39	3,73	461.984,84	103.817,92	901.732,69	3,95	492.621,54
Previdência Social	704.174,62	954.174,62	178.800,83	802.912,53	3,21	151.262,09	178.800,83	802.912,53	3,52	151.262,09
Previdência Básica	704.174,62	954.174,62	178.800,83	802.912,53	3,21	151.262,09	178.800,83	802.912,53	3,52	151.262,09
Saúde	5.280.051,74	7.920.451,74	1.113.171,74	6.102.296,75	24,42	1.818.154,99	1.027.460,97	5.541.201,99	24,28	2.379.249,75
Atenção Básica	1.252.720,45	1.914.450,45	216.763,05	1.288.219,84	5,16	626.230,61	271.441,28	1.172.083,08	5,14	742.367,37
Assistência Hospitalar e Ambulatorial	3.888.936,27	5.917.506,27	894.040,19	4.799.843,41	19,21	1.117.662,86	753.651,19	4.354.885,41	19,08	1.562.620,86
Suporte Profilático e Terapêutico	34.224,29	34.224,29	0,00	0,00	0,00	34.224,29	0,00	0,00	0,00	34.224,29
Vigilância Sanitária	92.031,82	42.131,82	0,00	11.865,00	0,05	30.266,82	0,00	11.865,00	0,05	30.266,82
Vigilância Epidemiológica	12.138,91	12.138,91	2.368,50	2.368,50	0,01	9.770,41	2.368,50	2.368,50	0,01	9.770,41
Educação	11.971.171,28	11.869.081,28	1.348.152,39	9.713.115,03	38,87	2.155.966,25	2.083.981,20	9.023.312,08	39,53	2.845.769,20
Administração Geral	71.035,08	25,08	0,00	0,00	0,00	25,08	0,00	0,00	0,00	25,08
Alimentação e Nutrição	327.576,25	269.261,25	81,50	209.619,97	0,84	59.641,28	9.291,00	180.238,97	0,79	89.022,28
Ensino Fundamental	8.943.823,27	9.185.714,27	1.083.344,16	7.593.076,15	30,39	1.592.638,12	1.673.465,55	7.031.882,41	30,81	2.153.831,86
Educação Infantil	1.849.289,85	2.036.569,85	253.076,41	1.565.637,83	6,27	470.932,02	337.564,33	1.514.699,62	6,64	521.870,23
Educação de Jovens e Adultos	550.967,01	74.531,01	11.650,32	51.781,08	0,21	22.749,93	11.650,32	51.781,08	0,23	22.749,93
Educação Especial	228.479,82	302.979,82	0,00	293.000,00	1,17	9.979,82	52.010,00	244.710,00	1,07	58.269,82
Cultura	85.774,91	104.509,91	2.983,06	63.803,19	0,26	40.706,72	3.424,86	61.781,98	0,27	42.727,93
Difusão Cultural	85.774,91	104.509,91	2.983,06	63.803,19	0,26	40.706,72	3.424,86	61.781,98	0,27	42.727,93
Urbanismo	2.053.431,83	3.616.841,83	296.813,39	2.795.530,91	11,19	821.310,92	525.156,13	2.208.149,01	9,67	1.408.692,82
Infra-Estrutura Urbana	579.744,63	1.640.074,63	0,00	1.173.569,06	4,70	466.505,57	217.305,48	690.207,89	3,02	949.866,74
Serviços Urbanos	1.473.687,20	1.976.767,20	296.813,39	1.621.961,85	6,49	354.805,35	307.850,65	1.517.941,12	6,65	458.826,08
Habitação	9.117,68	2,68	0,00	0,00	0,00	2,68	0,00	0,00	0,00	2,68
Habitação Urbana	9.117,68	2,68	0,00	0,00	0,00	2,68	0,00	0,00	0,00	2,68
Gestão Ambiental	8.048,69	3,69	0,00	0,00	0,00	3,69	0,00	0,00	0,00	3,69
Preservação e Conservação Ambiental	8.048,69	3,69	0,00	0,00	0,00	3,69	0,00	0,00	0,00	3,69
Ciência e Tecnologia	66.166,99	126,99	0,00	0,00	0,00	126,99	0,00	0,00	0,00	126,99
Administração Geral	66.166,99	126,99	0,00	0,00	0,00	126,99	0,00	0,00	0,00	126,99
Agricultura	51.975,49	18.055,49	0,00	17.780,00	0,07	275,49	0,00	0,00	0,00	18.055,49
Promoção da Produção Vegetal	51.975,49	18.055,49	0,00	17.780,00	0,07	275,49	0,00	0,00	0,00	18.055,49
Comércio e Serviços	69.186,98	21.936,98	0,00	13.200,00	0,05	8.736,98	0,00	9.178,10	0,04	12.758,88
Turismo	69.186,98	21.936,98	0,00	13.200,00	0,05	8.736,98	0,00	9.178,10	0,04	12.758,88
Desporto e Lazer	198.594,15	577.909,15	24.270,15	168.468,32	0,67	409.440,83	26.060,15	167.573,32	0,73	410.335,83
Desporto Comunitário	198.594,15	577.909,15	24.270,15	168.468,32	0,67	409.440,83	26.060,15	167.573,32	0,73	410.335,83
Reserva de Contingência	580.065,61	65,61	0,00	0,00	0,00	65,61	0,00	0,00	0,00	65,61
Reserva de Contingência	580.065,61	65,61	0,00	0,00	0,00	65,61	0,00	0,00	0,00	65,61
DESPESAS INTRA-ORÇAMENTÁRIAS (II)	0,00	0,00	0,00	0,00	0,00	0,00	0,00	0,00	0,00	0,00
TOTAL (III)=(I+II)	**27.440.954,65**	**32.130.454,65**	**3.361.459,91**	**24.986.547,86**	**100,00**	**7.143.906,79**	**4.421.496,04**	**22.824.384,65**	**100,00**	**9.306.070,00**

FONTE: PRONIM RF - Responsabilidade Fiscal, 28/Nov/2016, 15h e 59m.

Serviço Autônomo de Água e Esgotos de Lençóis Paulista

HOMOLOGAÇÃO E EXTRATO DE CONTRATO
Contrato nº 45/2016 – Processo 62/16 – Modalidade: Pregão Presencial nº 28/2016 – Contratada: PROESTE OURINHOS COMÉRCIO DE VEÍCULOS E PEÇAS LTDA – Objeto: Aquisição de dois veículos tipo furgão, 0 km, ano e modelo 2016 – Valor: R$ 102.000,00 – Vigência: 12 meses – Assinatura: 29/11/16.

AVISO DE LICITAÇÃO – PREGÃO PRESENCIAL Nº 29/2016 – PROCESSO 63/16
Objeto: Aquisição de válvulas diversas para interligação em reservatório de água – Tipo: Menor Preço por Lote – Recebimento das propostas e sessão de lances: 13 de dezembro de 2016 às 9:30 horas. O Edital encontra-se disponível no site www.saaelp.sp.gov.br. Informações: Rua XV de novembro nº 1.111, Lençóis Paulista, Fone (14) 3269-7700. Lençóis Paulista, 30 de novembro de 2016. José Antonio Marise – Diretor.

Publicado no jornal O Eco, no dia 30 de novembro de 2016. Na página B2. Valor da publicação R$ 34,71.

Câmara Municipal de Lençóis Paulista

Publicação de Atos Oficiais

DECRETO LEGISLATIVO N.º 35/2016 – de 29 de novembro de 2016 – "Concede a Ordem do Mérito Lençoense à SENHORA IZABEL CRISTINA CAMPANARI LORENZETTI."

Câmara Municipal de Lençóis Paulista, 29 de novembro de 2016.

ANDERSON PRADO DE LIMA
Presidente

Publicado na Secretaria da Câmara Municipal em 29 de novembro de 2016.

Publicado no jornal O Eco, no dia 30 de novembro de 2016. Na página B2. Valor da publicação R$ 25,45.

Prefeitura Municipal de Areiópolis

Relatório Resumido da Execução Orçamentária
Demonstrativo da Receita Corrente Líquida
Orçamentos Fiscal e da Seguridade Social
Novembro/2015 a Outubro/2016

RREO - ANEXO III(LRF, Art.53, inciso I) R$ 1,00

ESPECIFICAÇÃO	EVOLUÇÃO DA RECEITA REALIZADA NOS ULTIMOS 12 MESES						Total (Últimos 12 Meses)	Previsão Atualizada 2016
	Novembro/2015 Maio/2016	Dezembro/2015 Junho/2016	Janeiro/2016 Julho/2016	Fevereiro/2016 Agosto/2016	Março/2016 Setembro/2016	Abril/2016 Outubro/2016		
RECEITAS CORRENTES (I)	2.172.576,77	3.223.289,79	2.871.503,57	2.381.500,94	2.342.492,59	1.969.357,70		
	2.649.789,51	2.080.330,57	2.230.863,03	2.173.032,46	1.586.504,99	2.852.372,81	28.533.614,73	29.698.100,83
RECEITA TRIBUTÁRIA	117.579,79	158.350,89	41.956,82	35.314,21	76.096,65	37.813,80		
	100.440,85	64.928,44	125.416,11	76.025,32	71.897,39	56.781,20	962.601,47	889.585,81
IPTU	9.400,35	9.238,88	67,53	-	-	-		
	27.435,71	3.508,42	8.876,94	2.570,30	9.586,91	1.667,53	72.352,57	236.311,27
ISS	27.193,46	84.469,22	27.252,00	20.954,23	21.595,72	6.964,53		
	25.118,45	25.366,37	21.931,51	40.170,22	25.169,53	22.865,30	349.050,54	134.678,69
ITBI	33.938,46	24.774,64	4.343,39	850,20	31.512,30	74,87		
	1.055,72	10.098,99	59.037,51	3.416,91	2.557,01	7.402,38	179.062,38	55.461,35
IRRF	40.644,44	32.390,77	10.087,94	13.078,91	21.232,37	29.749,48		
	26.139,33	21.683,10	28.160,35	25.308,86	27.659,32	23.489,35	299.624,22	288.125,15
Outras Receitas Tributárias	6.403,08	7.477,38	205,96	430,87	1.756,26	1.024,92		
	20.691,64	4.271,56	7.409,80	4.559,03	6.924,62	1.356,64	62.511,76	175.009,35
RECEITA PATRIMONIAL	39.886,36	74.965,90	38.380,71	45.098,40	51.892,29	39.901,99		
	41.469,59	40.971,25	38.328,51	39.657,83	32.414,95	25.517,55	508.485,33	629.024,62
RECEITA DE SERVIÇOS	377,53	40.190,17	15.210,93	13.010,03	12.958,80	2.513,40		
	100.997,39	14.400,87	12.479,78	12.974,40	13.202,14	1.675,60	239.991,04	160.535,28
TRANSFERÊNCIAS CORRENTES	1.993.785,30	2.929.596,21	2.727.673,82	2.230.725,08	2.200.500,14	1.864.379,45		
	2.375.062,07	1.927.911,29	2.039.515,41	1.998.633,03	1.440.903,24	2.745.527,19	26.474.212,23	27.706.936,40
Cota-Parte do FPM	716.109,54	1.226.366,96	782.334,64	979.369,86	594.887,47	707.193,47		
	940.396,58	776.919,91	861.501,03	698.540,38	336.758,03	1.283.565,39	9.903.943,26	10.075.513,30
Cota-Parte do ICMS	278.816,65	466.554,77	343.569,49	247.594,77	399.823,37	306.264,58		
	395.247,09	286.170,12	326.804,41	372.078,16	289.834,32	321.279,10	4.034.036,83	4.154.257,04
Cota-Parte do IPVA	30.537,08	99.751,80	368.806,03	152.938,32	128.094,87	32.856,39		
	30.735,92	40.314,23	27.042,57	59.654,03	35.259,11	46.615,29	1.052.605,64	1.191.441,81
Cota-Parte do ITR	26.570,10	18.119,85	35.147,64	3.121,94	3.296,40	-		
	298,05	34,12	4.033,18	-	11.074,80	114.079,96	215.776,04	37.363,88
Transferências da LC 87/1996	1.693,86	1.693,86	1.631,68	1.631,68	1.631,68	1.631,68		
	1.631,68	1.631,68	1.631,68	1.645,68	1.631,68	1.631,68	19.718,52	21.342,67
Transferências da LC 61/1989	2.797,73	2.705,38	2.845,21	2.315,03	2.214,79	2.100,42		
	2.615,07	1.569,53	1.961,15	2.171,44	2.174,45	2.359,26	27.829,46	140.284,16
Transferências do FUNDEB	521.380,34	814.610,39	872.019,76	563.262,59	823.109,55	559.620,52		
	686.789,85	527.202,62	571.807,05	617.302,43	517.775,46	575.445,88	7.650.326,44	8.405.510,75
Outras Transferências Correntes	415.880,00	299.793,20	321.319,37	280.490,89	247.442,01	254.712,39		
	317.347,83	294.069,08	244.734,34	247.240,91	246.395,39	400.550,63	3.569.976,04	3.681.222,79
OUTRAS RECEITAS CORRENTES	20.947,79	20.186,62	48.281,29	57.353,22	1.044,71	24.749,06		
	31.819,61	32.118,72	15.123,22	45.741,88	28.087,27	22.871,27	348.324,66	312.018,72
DEDUÇÕES (II)	213.222,02	344.084,89	306.866,59	277.394,26	212.219,94	210.009,24		
	287.954,55	221.327,86	184.665,84	224.766,96	135.346,44	353.906,13	2.971.764,72	3.064.919,75
Dedução de Receitas para Formação do FUNDEB	213.222,02	344.084,89	306.866,59	277.394,26	212.219,94	210.009,24		
	287.954,55	221.327,86	184.665,84	224.766,96	135.346,44	353.906,13	2.971.764,72	3.064.919,75
RECEITA CORRENTE LIQUIDA (I-II)	1.959.354,75	2.879.204,90	2.564.636,98	2.104.106,68	2.130.272,65	1.759.348,46		
	2.361.834,96	1.859.002,71	2.046.197,19	1.948.265,50	1.451.158,55	2.498.466,68	25.561.850,01	26.633.181,08

FONTE: PRONIM RF - Responsabilidade Fiscal, 28/Nov/2016, 16h e 01m.

Prefeitura Municipal de Areiópolis

Relatório Resumido da Execução Orçamentária
Demonstrativo do Resultado Primário
Orçamentos Fiscal e da Seguridade Social
Janeiro a Outubro 2016/Bimestre Setembro-Outubro

RREO - ANEXO VI(LRF, art. 53, inciso III) R$ 1,00

RECEITAS PRIMÁRIAS	PREVISÃO ATUALIZADA	RECEITAS REALIZADAS	
		Até o Bimestre/ 2016	Até o Bimestre/ 2015
RECEITAS PRIMARIAS CORRENTES(I)	26.075.305,28	20.335.357,79	19.940.399,34
RECEITA TRIBUTÁRIA	889.585,81	686.670,79	795.308,67
IPTU	236.311,27	53.713,34	123.455,70
ISS	134.678,69	237.387,86	132.302,96
ITBI	55.461,35	120.349,28	207.585,88
IRRF	288.125,15	226.589,01	238.526,95
Outras Receitas Tributárias	175.009,35	48.631,30	93.437,18
Receita de Contribuição	-	-	-
Receita Previdenciária	-	-	-
Outras Contribuições	-	-	-
Receita Patrimonial Líquida	71.148,82	5.700,50	2.047,53
Receita Patrimonial	629.024,62	393.633,07	446.077,33
(-)Aplicações Financeiras	557.875,80	387.932,57	444.029,80
Transferências Correntes	24.642.016,65	19.136.372,91	18.870.549,87
Cota-Parte do FPM	8.119.531,46	6.428.465,15	5.979.607,01
Cota-Parte do IPVA	953.153,45	739.904,34	679.570,55
Cota-Parte do ICMS	3.323.405,63	2.630.932,48	2.670.563,77
Convênios	-	-	-
Outras Transferências Correntes	12.245.926,11	9.337.070,94	9.540.808,54
Demais Receitas Correntes	472.554,00	506.613,59	272.493,27
Dívida Ativa	86.836,50	84.600,00	45.860,12
Diversas Receitas Correntes	385.717,50	422.013,59	226.633,15
RECEITAS DE CAPITAL(II)	807.773,57	894.531,90	1.495.603,87
Operações de Crédito(III)	-	-	-
Amortização de Empréstimos(IV)	-	-	-
Alienação de Bens(V)	39.300,00	197.020,00	26.200,00
Transferências de Capital	650.000,00	629.518,02	1.386.859,76
Convênios	-	379.518,02	1.025.746,53
Outras Transferências de Capital	650.000,00	250.000,00	361.113,23
Outras Receitas de Capital	118.473,57	67.993,88	82.544,11
RECEITAS PRIMARIAS DE CAPITAL(VI)=(II-III-IV-V)	768.473,57	697.511,90	1.469.403,87
RECEITA PRIMARIA TOTAL(VII)=(I+VI)	26.843.778,85	21.032.869,69	21.409.803,21

DESPESAS PRIMÁRIAS	DOTAÇÃO ATUALIZADA	DESPESAS EMPENHADAS		DESPESAS LIQUIDADAS	
		Até o Bimestre/ 2016	Até o Bimestre/ 2015	Até o Bimestre/ 2016	Até o Bimestre/ 2015
DESPESAS CORRENTES(VIII)	29.468.693,49	23.370.021,93	22.041.816,97	21.886.479,28	20.945.437,75
DESPESAS PRIMÁRIAS	**DOTAÇÃO ATUALIZADA**	**DESPESAS EMPENHADAS**		**DESPESAS LIQUIDADAS**	
		Até o Bimestre/ 2016	**Até o Bimestre/ 2015**	**Até o Bimestre/ 2016**	**Até o Bimestre/ 2015**
Pessoal e Encargos Sociais	14.492.325,05	11.136.019,30	11.523.859,04	11.136.019,30	11.523.859,04
Juros e Encargos da Dívida(IX)	9,28	-	-	-	-
Outras Despesas Correntes	14.976.359,16	12.234.002,63	10.517.957,93	10.750.459,98	9.421.578,71
DESPESAS PRIMÁRIAS CORRENTES(X)=(VIII-IX)	29.468.684,21	23.370.021,93	22.041.816,97	21.886.479,28	20.945.437,75
DESPESAS DE CAPITAL(XI)	2.661.695,55	1.616.525,93	1.744.388,15	937.905,37	636.610,58
Investimentos	2.655.970,92	1.616.525,93	1.744.388,15	937.905,37	636.610,58
Inversões Financeiras	-	-	-	-	-
Concessão de Empréstimos(XII)	-	-	-	-	-
Aquisição Título de Capital Integralizado(XIII)	-	-	-	-	-
Demais Inversões Financeiras	-	-	-	-	-
Amortização da Dívida(XIV)	5.724,63	-	-	-	-
DESPESAS PRIMÁRIAS DE CAPITAL(XV)=(XI-XII-XIII-XIV)	2.655.970,92	1.616.525,93	1.744.388,15	937.905,37	636.610,58
RESERVA DE CONTINGÊNCIA(XVI)	65,61	-	-	-	-
RESERVA DO RPPS(XVII)	-	-	-	-	-
DESPESA PRIMARIA TOTAL(XVIII)=(X+XV+XVI+XVII)	32.124.720,74	24.986.547,86	23.786.205,12	22.824.384,65	21.582.048,33
RESULTADO PRIMARIO(XIX)=(VII-XVIII)	-5.280.941,89	-3.953.678,17	-2.376.401,91	-1.791.514,96	-172.245,12
SALDOS DE EXERCICIOS ANTERIORES				-	

DISCRIMINAÇAO DA META FISCAL	VL. CORRENTE
META DE RESULTADO PRIMARIO FIXADA NO ANEXO DE METAS FISCAIS DA LDO P/O EXERCICIO DE REFERENCIA	1.186.782,04

FONTE: PRONIM RF - Responsabilidade Fiscal, 28/Nov/2016, 16h e 04m.

Prefeitura Municipal de Areiópolis

Relatório Resumido da Execução Orçamentária
Demonstrativo do Resultado Nominal
Orçamentos Fiscal e da Seguridade Social
Janeiro a Outubro 2016/Bimestre Setembro-Outubro

RREO - ANEXO V(LRF, art. 53, inciso III) R$ 1,00

DÍVIDA FISCAL LÍQUIDA	SALDO		
	Em 31/Dez/2015 (a)	Em 31/Ago/2016 (b)	Em 31/Out/2016 (c)
DIVIDA CONSOLIDADA (I)	797.088,95	746.100,75	746.100,75
DEDUÇÕES(II)	2.353.176,18	1.031.999,74	364.889,99
Disponibilidade de Caixa Bruta	4.931.488,83	4.964.581,48	4.724.341,00
Demais Haveres Financeiros	-	-	-
(-)Restos a Pagar Processados (Exceto Precatórios)	2.578.312,65	3.932.581,74	4.359.451,01
DÍVIDA CONSOLIDADA LÍQUIDA(III)=(I-II)	-1.556.087,23	-285.898,99	381.210,76
RECEITA DE PRIVATIZAÇÕES(IV)	-	-	-
PASSIVOS RECONHECIDOS(V)	-	-	-
DÍVIDA FISCAL LÍQUIDA(VI)=(III+IV-V)	-1.556.087,23	-285.898,99	381.210,76

RESULTADO NOMINAL	PERIODO DE REFERENCIA	
	No Bimestre (c-b)	Até o Bimestre (c-a)
VALOR	667.109,75	1.937.297,99

DISCRIMINAÇAO DA META FISCAL	VALOR CORRENTE
META DE RESULTADO NOMINAL FIXADA NO ANEXO DE METAS FISCAIS DA LDO P/O EXERCICIO DE REFERENCIA	-1.814.161,04

REGIME PREVIDENCIARIO			
DÍVIDA FISCAL LÍQUIDA PREVIDENCIÁRIA	SALDO		
	Em 31/Dez/2015	Em 31/Ago/2016	Em 31/Out/2016
DIVIDA CONSOLIDADA PREVIDENCIARIA(VII)	-	-	-
Passivo Atuarial	-	-	-
Demais Dívidas	-	-	-
DEDUÇÕES(VIII)	-	-	-
Disponibilidade de Caixa Bruta	-	-	-
Investimentos	-	-	-
Demais Haveres Financeiros	-	-	-
(-)Restos a Pagar Processados	-	-	-
DÍVIDA CONSOLIDADA LÍQUIDA PREVIDENCIÁRIA(IX)=(VII-VIII)	-	-	-
PASSIVOS RECONHECIDOS(X)	-	-	-
DÍVIDA FISCAL LÍQUIDA PREVIDENCIÁRIA(XI)=(IX-X)	-	-	-

FONTE: PRONIM RF - Responsabilidade Fiscal, 28/Nov/2016, 16h e 03m.

Prefeitura Municipal de Macatuba

DECRETO Nº 3434

DISPÕE SOBRE A ABERTURA DE CRÉDITO ADICIONAL SUPLEMENTAR, AUTORIZADA PELA LEI Nº 2615 DE 22/12/15.-

Macatuba, 09 de novembro de 2016.

TARCISIO MATEUS ABEL
Prefeito Municipal

DECRETO Nº 3435

DISPÕE SOBRE A ABERTURA DE CRÉDITO ADICIONAL SUPLEMENTAR, AUTORIZADA PELA LEI Nº 2615 DE 22/12/15.-

Macatuba, 10 de novembro de 2016.

TARCISIO MATEUS ABEL
Prefeito Municipal

DECRETO Nº 3436

DISPÕE SOBRE A ABERTURA DE CRÉDITO ADICIONAL SUPLEMENTAR, AUTORIZADA PELA LEI Nº 2615 DE 22/12/15.-

Macatuba, 16 de novembro de 2016.

TARCISIO MATEUS ABEL
Prefeito Municipal

DECRETO Nº 3437

DISPÕE SOBRE A ABERTURA DE CRÉDITO ADICIONAL SUPLEMENTAR, AUTORIZADA PELA LEI Nº 2615 DE 22/12/15.-

Macatuba, 18 de novembro de 2016.

TARCISIO MATEUS ABEL
Prefeito Municipal

DECRETO Nº 3438

DISPÕE SOBRE A ABERTURA DE CRÉDITO ADICIONAL SUPLEMENTAR, AUTORIZADA PELA LEI Nº 2615 DE 22/12/15.-

Macatuba, 21 de novembro de 2016.

TARCISIO MATEUS ABEL
Prefeito Municipal

DECRETO Nº 3439

DISPÕE SOBRE A ABERTURA DE CRÉDITO ADICIONAL SUPLEMENTAR, AUTORIZADA PELA LEI Nº 2615 DE 22/12/15.-

Macatuba, 23 de novembro de 2016.

TARCISIO MATEUS ABEL
Prefeito Municipal

Prefeitura Municipal de Lençóis Paulista

MULTA

Ficam os contribuintes/responsáveis abaixo identificados, nos termos das Leis Municipais nº 2.530/97 e 2.911/01, regulamentadas pelo Decreto Municipal nº 314/2014, que já foram NOTIFICADOS a executar a limpeza e demais atos indispensáveis à manutenção dos imóveis de suas respectivas propriedades, no prazo de 05 (cinco) dias.
Caso não haja manifestação do proprietário ou responsável, será realizada a limpeza do imóvel pela Prefeitura Municipal e debitado a multa e cobrança da limpeza em dívida ativa.

Lençóis Paulista, 30 de Novembro de 2016.

Diretoria de Agricultura e Meio Ambiente

Nome	Endereço	Laudo	Cadastro imobiliário	Valor
Nexus Participações S/C Ltda	Rua Romeu Breda L08 Q H Grajaú	644	25569/5289	R$182,50

NOTIFICAÇÃO

Ficam os contribuintes/responsáveis abaixo identificados, nos termos das Leis Municipais nºs Lei 2.530/97 e 2.911/01, regulamentadas pelo Decreto Municipal nº 314/2014, NOTIFICADOS a executar a limpeza e demais atos indispensáveis à manutenção dos imóveis de suas respectivas propriedades, no prazo improrrogável de 05 (cinco) dias a contar da publicação desta, sob pena de incidir multas e outras cominações legais.

Lençóis Paulista, 30 de Novembro de 2016.

Diretoria de Agricultura e Meio Ambiente

Nome	Endereço	Laudo	Cadastro imobiliário
Marcelo Policena de Campos	Av. Marino de Santis L25 Q37 Itamaraty	666	12105/4972

Publicado no jornal O Eco, no dia 30 de novembro de 2016. Na página B3.
Valor da publicação R$ 100,01.

Prefeitura Municipal de Lençóis Paulista

EDITAL DE CIÊNCIA DE ELIMINAÇÃO DE DOCUMENTOS DO ARQUIVO MUNICIPAL

PREFEITURA MUNICIPAL DE LENÇÓIS PAULISTA

O Presidente da C.A.D. (Comissão de Avaliação de Documentos) designado pelo Decreto no 025 de 20 de Janeiro de 2015, de acordo com a Listagem de Eliminação de Documentos nº 24/2016, com relato de constatação de documentos danificados, por infiltração de água de fortes chuvas ocorridas no mês, faz saber a quem possa interessar que os mesmos foram de imediato descartados e informando o ato em Edital no jornal "O ECO". Sendo os documentos pertinentes aos seguintes setores; Central de Veículos=> Agendas, folhas de viagens, controles de transportes e caixa (2012-2015); DDGER-PAT => Requerimentos de Seguro Desemprego (2011-2015; Saúde => Documentos de atendimentos, procedimentos e controles das Unidades, Diretoria, Vigilância Epidemiológica e Sanitária (1998-2016); SERFIS => Processos de extinções (2012), memorandos, encaminhamentos de protocolos e recibos (2011-2012).

Lençóis Paulista, 28 de Novembro de 2016.

Sílvio Paccola Júnior
Presidente da C.A.D.

Publicado no jornal O Eco, no dia 30 de novembro de 2016. Na página B3.
Valor da publicação R$ 60,00.

Prefeitura Municipal de Lençóis Paulista

COMISSÃO MUNICIPAL DE SERVIÇO CIVIL
ERRATA

A Comissão Civil informa que o Edital de Convocação de Sessão de Oferecimento de Vagas para candidato aprovado em concurso público, publicado na página A4 do Jornal O eco da edição do dia 23/11/16, contém incorreções:

Onde se lê: "Marcos Norabele – Presidente Comissão Municipal de Serviço Civil"
Leia-se: "Silvia Maria Gasparotto Venturini – Comissão Municipal de Serviço Civil".

Lençóis Paulista, 25 de novembro de 2016.

SILVIA MARIA GASPAROTTO VENTURINI
Comissão Municipal de Serviço Civil

Publicado no jornal O Eco, no dia 30 de novembro de 2016. Na página B3.
Valor da publicação R$ 47,51.

ANS Nº 32503-1 — Unimed Lençóis Paulista

UNIMED DE LENÇÓIS PAULISTA
COOPERATIVA DE TRABALHO MÉDICO
CNPJ: 67.417.519/0001-40

ASSEMBLEIA GERAL EXTRA ORDINÁRIA

EDITAL DE CONVOCAÇÃO

Ficam convocados os 63 (sessenta e Três) Médicos Cooperados da Unimed de Lençóis Paulista - Cooperativa de Trabalho Médico, a se reunirem em Assembleia Geral Extra Ordinária, no Auditório da Unimed sito à Rua Manoel Amâncio, nº 65, centro, em Lençóis Paulista - SP, no dia 13 de Dezembro de 2016, às 18:00 hs em primeira convocação com a presença de 2/3 (dois terços) dos cooperados, às 19:00hs em segunda convocação com a presença da metade mais 1 (um) dos cooperados e às 20:00hs em terceira convocação com a presença mínima de 10 (dez) cooperados, para deliberarem sobre o seguinte:

ORDEM DO DIA

1. Apresentação dos levantamentos Contábeis e Jurídicos das dividas tributárias da Operadora, referente ao Auto de Infração período de 2001/2003 - Instrução Normativa nº. 20 (IN 20).

2. Apresentação de proposta para proposição de Ação Judicial para rediscussão da base de calculo – Discussão e votação.

Lençóis Paulista, 29 de novembro de 2016.

Dr. Francisco Antônio Grillo
Diretor Presidente

Instituto de Previdência Municipal de Lençóis Paulista

INSTITUTO DE PREVIDÊNCIA DO MUNICÍPIO DE LENÇÓIS PAULISTA
Balanço Financeiro do Regime Próprio de Previdência Social
Período de Referência : Janeiro/2016 a Outubro/2016

RECEITA				DESPESA			
Títulos	R$	R$	R$	Títulos	R$	R$	R$
ORÇAMENTÁRIA				ORÇAMENTÁRIA			
RECEITAS ORÇAMENTÁRIAS			43.475.736,99	DESPESAS ORÇAMENTÁRIAS			11.343.065,34
Receitas Correntes		43.475.736,99		Despesas Correntes		11.219.669,34	
Receitas de Contribuições	18.949.054,90			Pessoal e Encargos Sociais	10.736.554,40		
Receita Patrimonial	23.126.923,93			Encargos Especiais	353.739,24		
Outras Receitas Correntes	1.399.758,16			Outras Despesas Correntes	129.375,70		
INTERFERÊNCIAS ATIVAS			1.564.727,53	Despesas de Capital		123.396,00	
Transferências Financeiras Recebidas		1.564.727,53		Investimentos	123.396,00		
EXTRA-ORÇAMENTÁRIA			3.249.983,16	EXTRA-ORÇAMENTÁRIA			4.314.391,35
Retenções de Terceiros		3.248.240,77		Retenções de Terceiros		3.248.240,77	
Restos a Pagar do Exercício		0,00		Restos a Pagar (pagamentos)		1.064.408,19	
Depósitos a curto prazo		1.742,39		Depósitos a curto prazo		1.742,39	
Créditos a Receber		0,00		Créditos em Circulação			
SALDO DO EXERCICIO ANTERIOR			213.807.965,06	SALDO P/ EXERCICIO SEGUINTE			249.440.956,05
Caixa				Caixa			
Bancos Conta Movimento		1.075.888,06		Bancos Conta Movimento		1.333.976,06	
Aplicações Financeiras		212.732.077,00		Aplicações Financeiras		248.106.979,99	
TOTAL			262.098.412,74	TOTAL			265.098.412,74

Lençóis Paulista, 28 de Novembro de 2016.

ANTONIO MARCOS MARTINS
DIRETOR DO INSTITUTO DE PREV. MUNICIPAL

JORGE ALEXANDRE LANGONA
PRESIDENTE CONSELHO ADMINISTRATIVO

ANA PAULA PAES FERREIRA
CONTADOR CRC 1SP198074/O-0

Publicado no jornal O Eco, no dia 30 de novembro de 2016. Na página B4. Valor da publicação R$ 181,42.

Instituto de Previdência Municipal de Lençóis Paulista

INSTITUTO DE PREVIDÊNCIA DO MUNICÍPIO DE LENÇÓIS PAULISTA
Balanço Orçamentário do Regime Próprio de Previdência Social
Período de Referência : Janeiro/2016 a Outubro/2016

RECEITA				DESPESA			
Títulos	Previsão	Execução	Diferença	Títulos	Fixação	Execução	Diferença
RECEITAS CORRENTES				CRÉDITOS ORÇAMENTÁRIOS E SUPLEMENTARES			
Receita de contribuições	7.751.000,00	6.659.660,99	1.091.339,01	DESPESAS CORRENTES			
Receita patrimonial	10.850.000,00	26.126.923,93	-15.276.923,93	Pessoal e encargos sociais	16.646.000,00	15.781.032,38	864.967,62
Outras receitas correntes	501.000,00	1.312.876,30	-811.876,30	Outras despesas correntes	626.000,00	512.798,06	113.201,94
OPERAÇÕES INTRA-ORÇAMENTÁRIAS CORRENTES				DESPESAS DE CAPITAL			
Receita de contribuições (i-o)	14.668.000,00	12.289.393,91	2.378.606,09	Investimentos	155.000,00	123.396,00	31.604,00
Outras receitas correntes (i-o)	0,00	86.881,86	-86.881,86				
				RESERVA DE CONTINGENCIA			
DEDUÇÕES DAS RECEITAS				Reserva de Contingência	18.193.000,00	0,00	18.193.000,00
Deduções de receitas correntes			0,00				
Repasse Plano Previdenciário		0,00	0,00				
Subtotal (1)	33.770.000,00	46.475.736,99	-12.705.736,99	Subtotal (1)	35.620.000,00	16.417.226,44	19.202.773,56
DEFICIT TOTAL	1.850.000,00		1.850.000,00	SUPERAVIT TOTAL		30.058.510,55	-30.058.510,55
TOTAL (1 + 2)	35.620.000,00	46.475.736,99	-10.855.736,99	TOTAL (1 + 2)	35.620.000,00	46.475.736,99	-10.855.736,99

Lençóis Paulista, 28 de Novembro de 2016.

ANTONIO MARCOS MARTINS
DIRETOR DO INSTITUTO PREV. MUNICIPAL

JORGE ALEXANDRE LANGONA
PRESIDENTE CONSELHO ADMINISTRATIVO

ANA PAULA PAES FERREIRA.
CONTADOR CRC 1SP198074/O-0

Publicado no jornal O Eco, no dia 30 de novembro de 2016. Na página B4. Valor da publicação R$ 181,54.

Sindicato dos Trabalhadores nas Indústrias do Açúcar e da Alimentação de Macatuba

EDITAL DE CONVOCAÇÃO

O Sindicato dos Trabalhadores nas Indústrias do Açúcar e da Alimentação de Macatuba convoca todos os associados, para se reunirem em Assembléia Geral Ordinária, no dia 15 de dezembro de 2.016, em primeira chamada às 18 horas com "quorum" de 50% (cinqüenta por cento) mais um, após uma hora, em segunda chamada com qualquer número, na mesma data e local às 19 horas; no Sindicato dos Trabalhadores nas Indústrias do Açúcar e da Alimentação de Macatuba situado a Alameda Tiradentes, 01-34, Vila Azevedo, nesta cidade de Macatuba, para deliberarem sobre a seguinte ordem do dia:- A) Prestação de contas e apresentação do balanço anual das atividades referente ao exercício 2.015 B) Previsão Orçamentária para 2017.

Dijair Martins Pereira
Presidente

ANS Nº 32503-1 — Unimed Lençóis Paulista

Unimed Lençóis Paulista – Cooperativa de Trabalho Médico
CNPJ: 67.417.519.0001/40

NOTIFICAÇÃO

Beneficiário portador do CPF nº 058.435.338, Cartão Unimed nº 0233.2410.000160.00-1 favor entrar em contato conosco através do telefone: 14-3269.3100 / Ramais: 3125/3145/3135, ou presencialmente na sede da operadora, dentro do prazo de 10 dias, com a finalidade de solucionar a situação de inadimplência do plano de saúde, sob pena de suspensão do atendimento e/ou cancelamento do contrato do seu Plano de Saúde.

ANS Nº 32503-1 — Unimed Lençóis Paulista

Unimed Lençóis Paulista – Cooperativa de Trabalho Médico
CNPJ: 67.417.519.0001/40

NOTIFICAÇÃO

Beneficiário portador do CPF nº 286.456.808, Cartão Unimed nº 0233.1031.000191.00-6 favor entrar em contato conosco através do telefone: 14-3269.3100 / Ramais: 3125/3145/3135, ou presencialmente na sede da operadora, dentro do prazo de 10 dias, com a finalidade de solucionar a situação de inadimplência do plano de saúde, sob pena de suspensão do atendimento e/ou cancelamento do contrato do seu Plano de Saúde.

ANS Nº 32503-1 — Unimed Lençóis Paulista

Unimed Lençóis Paulista – Cooperativa de Trabalho Médico
CNPJ: 67.417.519.0001/40

NOTIFICAÇÃO

Beneficiária portadora do CPF nº 233.337.538, Cartão Unimed nº 0233.1031.001772.00-2 favor entrar em contato conosco através do telefone: 14-3269.3100 / Ramais: 3125/3145/3135, ou presencialmente na sede da operadora, dentro do prazo de 10 dias, com a finalidade de solucionar a situação de inadimplência do plano de saúde, sob pena de suspensão do atendimento e/ou cancelamento do contrato do seu Plano de Saúde.

ANS Nº 32503-1 — Unimed Lençóis Paulista

Unimed Lençóis Paulista – Cooperativa de Trabalho Médico
CNPJ: 67.417.519.0001/40

NOTIFICAÇÃO

Beneficiário portador do CPF nº 417.996.628, Cartão Unimed nº 0233.1031.002605.00-2 favor entrar em contato conosco através do telefone: 14-3269+3100 / Ramais: 3125/3145/3135, ou presencialmente na sede da operadora, dentro do prazo de 10 dias, com a finalidade de solucionar a situação de inadimplência do plano de saúde, sob pena de suspensão do atendimento e/ou cancelamento do contrato do seu Plano de Saúde.

EDITAL DE CASAMENTO DE MACATUBA

EDITAL DE PROCLAMAS Nº 4.734

Bel. Priscila Corrêa Dias Mendes, Escrevente Autorizada do Registro Civil das Pessoas Naturais do município e comarca de Macatuba, Estado de São Paulo.
Faço saber que pretendento converter a união estável em casamento, de conformidade com o artigo 8º da lei 9.278/96, tendo sido apresentos os documentos exigidos pelo artigo 1.525, itens I, III, IV e V do Código Civil Brasileiro **LUIZ CARLOS DE SOUZA** e **NEUZA JOAQUINA LIMA**.
Ele, natural de Marília, nascido aos 25/03/1965, lavrador, divorciado, domiciliado e residente à Rua Padre Jose Corsini, nº 0-071, Jardim Santa Clara, na cidade de Macatuba, filho de **GERALDO FERREIRA DE SOUZA** e de dona **DOMINGAS FERREIRA LIMA DE SOUZA**.
Ela, natural de Salinas, nascida 06/11/1970, faxineira, divorciada, domiciliada e residente à Rua Padre Jose Corsini, nº 0-071, Jardim Santa Clara, na cidade de Macatuba, filha de **JOSÉ JOAQUIM LIMA** e de dona **ALCINA GONÇALVES LIMA**.
Se alguém souber de algum impedimento, oponha-o na forma da lei. Lavro o presente para ser afixado nesta Serventia.

Macatuba, 28 de novembro de 2016.
Priscila Corrêa Dias Mendes
Oficial

Economia

PREMIADA

Duratex é mais uma vez premiada pela ética em seus negócios

Companhia é reconhecida por seu Programa de Integridade

Da Redação

O Empresa Pró-Ética, é uma iniciativa da Controladoria-Geral da União (CGU) e do Instituto Ethos, promove a certificação de empresas comprometidas com a prevenção e o combate à corrupção com órgãos públicos no ambiente corporativo. A Duratex está entre as 25 entidades contempladas com o prêmio neste ano e comemora o reconhecimento pela segunda vez consecutiva.

Para participar, as empresas precisam comprovar todas as suas ações de compliance por meio do envio de documentos, que são avaliados por um comitê-gestor presidido, alternadamente, pela CGU e pelo Instituto Ethos e composto por dez instituições dos setores público e privado reconhecidas no meio empresarial.

"Ética, transparência, cumprimento da legislação e respeito ao Código de Ética e Conduta são princípios dos quais a empresa nunca abre mão. Com este reconhecimento, a Duratex fortalece ainda mais a Integridade e o Comprometimento, valores muito fortes da companhia", diz Marina Nicolosi, advogada da área de Compliance Legal e Ético da Duratex.

O Programa de Integridade da Duratex, coordenado pela advogada, foi o responsável por conceder à empresa o reconhecimento deste ano. A política do programa é aplicada em conjunto com o Código de Ética e Conduta, que adota rígidas diretrizes e práticas de governança corporativa entre os colaboradores, fornecedores e investidores da companhia.

A relação das empresas aprovadas no Prêmio Pró-Ética é divulgada anualmente e a adesão é voluntária. Em 2014, o cadastro Empresa Pró-Ética foi reformulado e adaptado à Lei Anticorrupção (Lei nº 12.846/2013). Desde 2015, as organizações são avaliadas previamente, devendo responder a um questionário sobre comprometimento da alta direção e compromisso com a ética, canais de denúncia e remediação, transparência, entre outros assuntos.

SUSTENTABILIDADE

Pelo 8º ano consecutivo, as ações da Duratex integram a carteira do Índice de Sustentabilidade Empresarial da BM&Fbovespa – ISE, o que garante o posicionamento da empresa como referência no cenário socioambiental. A nova lista irá vigorar de 2 de janeiro de 2017 a 5 de janeiro de 2018.

"Trata-se de um importante reconhecimento, que reflete o empenho de todos os nossos colaboradores em considerar a sustentabilidade nas tomadas de decisão diárias da companhia, garantindo a geração de valor a todos os nossos públicos de relacionamento", diz Antonio Joaquim, presidente executivo da Duratex.

O Índice de Sustentabilidade Empresarial (ISE) é uma ferramenta para análise comparativa de performance das empresas listadas na BM&FBOVESPA e seleciona as companhias com as melhores práticas de sustentabilidade corporativa, baseada em eficiência econômica, equilíbrio ambiental, justiça social e governança corporativa. Com metodologia desenvolvida pelo GVCes (Centro de Estudos em Sustentabilidade da Fundação Getúlio Vargas) e auditada pela KPMG, a nova carteira do Índice de Sustentabilidade Empresarial da BM&FBovespa conta com 38 ações de 34 diferentes companhias. Juntas, elas representam 15 setores da economia e soma cerca de R$ 1,3 trilhão em valor de mercado.

Prefeitura Municipal de Lençóis Paulista

EDITAL DE RETIFICAÇÃO PARCIAL DO EDITAL DE PROCESSO SELETIVO Nº 08/2016

A Prefeitura Municipal de Lençóis Paulista, Estado de São Paulo, torna público a RETIFICAÇÃO PARCIAL do Edital de Processo Seletivo n.º 008/2016 de 9 de setembro de 2016, publicado na imprensa local e na sede da Prefeitura, RETIFICANDO o Capítulo I (Dos Cargos e Vagas), especificamente o campo "Prova" para o cargo de Professor Orientador de Informática Educacional (POIE):

Onde se lê: "Escrita e Títulos"
Leia-se: "Escrita, Títulos e Prática de Informática"

REGISTRE-SE. PUBLIQUE-SE E CUMPRA-SE.

Lençóis Paulista - SP, 29 de novembro de 2016.

IZABEL CRISTINA CAMPANARI LORENZETTI
PREFEITA

Publicado no jornal O Eco, no dia 30 de novembro de 2016. Na página B4.
Valor da publicação R$ 52,50.

COMUNICADO

LUBRIMOTORS INDUSTRIA COMERCIO IMPORTAÇÃO E EXPORTAÇÃO LTDA., torna público que requereu na CETESB a Renovação da Licença de Operação para a Fabricação de Óleos Lubrificantes Acabados e Graxas Lubrificantes., sito à Avenida Alberto Clementino Moreira, 1639 Oeste, Distrito Industrial Pederneiras /SP.

Edital de Citação - Prazo de 20 dias. Processo nº 0000140-43.2006.8.26.0319. O(A) MM. Juiz(a) de Direito da 2ª Vara, do Foro de Lençóis Paulista, Estado de São Paulo, Dr(a). Mario Ramos dos Santos, na forma da Lei, etc. Faz saber a Francisco de Assis Araújo Bodini, CPF 025.603.688-89 que Banco do Brasil S/A ajuizou Ação Monitória para recebimento de R$16.512,15 (jan/06) decorrente do Contrato de Abertura de Crédito em Conta Corrente, vinculado a c/c nº 01.014896.3 firmado em 28.02.05. Estando o réu em lugar ignorado, expede-se o edital, para que em 15 dias, a fluir após os 20 supra, pague o valor supra devidamente corrigido, que o tornará isento das custas e honorários advocatícios ou embargue, sob pena de constituir título executivo judicial. Será o presente edital, por extrato, afixado e publicado na forma da lei. Nada mais. Dado e passado nesta cidade de Lençóis Paulista, aos 23 de novembro de 2016. K-30/11e03/12