Whats ECO
(14) 99888-3311
Envie-nos uma novidade!

O ECO
REGIÃO DO MÉDIO TIETÊ
UM SENHOR JORNAL
• www.jornaloeco.com.br • mail: oeco@jornaloeco.com.br • comercial@jornaloeco.com.br • telefone central (14) 3269.3311 •
• LENÇÓIS PAULISTA, SÁBADO, 24 DE MARÇO DE 2018 • ANO 81 • EDIÇÃO Nº 7.687 • R$ 2,00

FOTO: DIVULGAÇÃO

Para as futuras GERAÇÕES

O Dia Mundial da Água foi celebrado com uma importante ação ambiental em Lençóis Paulista. Na manhã da quinta-feira (22), foi finalizado o plantio de 17 mil mudas de árvores às margens do Córrego das Posses, um dos afluentes da microbacia do Rio Lençóis. A iniciativa, que surgiu de uma parceria entre a empresa PHD Cana e o Sindicato Rural de Pederneiras, foi viabilizada por meio de um projeto aprovado pelo Governo do Estado de São Paulo através do Fundo Estadual de Recursos Hídricos (Fehidro). B1

Lençóis Paulista recebe Unidade de Atendimento de Reintegração Social

Local é responsável pelo Programa de Penas e Medidas Alternativas, destinado às pessoas condenadas por crimes de baixo potencial ofensivo A5

FOTO: WAGNER GONÇALVES/DIVULGAÇÃO

FUTEBOL

Rodada define classificados para as quartas de final

Os dois últimos classificados para as quartas de final da 12ª Copa Lençóis de Futebol Amador serão conhecidos na manhã deste domingo (25). A briga pelas vagas coloca frente à frente União Paulista x Açaí e Atleticano Lençoense x Monte Azul. Os confrontos serão disputados a partir das 9h, no Estádio Municipal Zeferino Ribeiro Sobrinho (Alfredo Guedes) e no Estádio Distrital Eugênio Paccola (Cecap), respectivamente. O jogo entre União Paulista e Açaí define o adversário do São Cristóvão. Da partida entre Atleticano Lençoense e Monte Azul sai o adversário do Reduto Tricolor. A2

REGIÃO

Católicos iniciam celebrações da Semana Santa

Os fiéis de toda a região se preparam para dar início às celebrações da Semana Santa, uma das datas mais importantes dentro da tradição católica, que relembra a paixão, morte e ressurreição de Jesus Cristo. Até o próximo domingo, dia 1º de abril, as paróquias de Lençóis Paulista, Agudos e Macatuba realizam com muita fé e devoção uma intensa programação religiosa com missas, procissões e vigílias. A4

VACINAÇÃO

Unidades de Saúde abrem neste sábado A6

FOTO: DIVULGAÇÃO

CULTURA

Teatro recebe peça circense neste domingo

O Teatro Municipal Adélia Lorenzetti, em Lençóis Paulista, recebe neste domingo (25), a partir das 19h, a Cia Circense de Teatro Paralado-sanjos, que se apresenta com a peça "Tchu Tchu Tchu - Uma aventura aero-acrobática". A apresentação, que é promovida pela Alic (Associação Lençoense de Incentivo à Cultura) com recursos provenientes da Lei Rouanet, tem entrada gratuita. A7

CIDADANIA

Jardim Primavera elege presidente do bairro amanhã

Os moradores do Jardim Primavera têm compromisso cívico amanhã: das 8h às 17h tem eleição para escolher a nova diretoria da Associação de Moradores do bairro. A votação será na escola Ézio Paccola e todo morador com 16 anos ou mais pode votar, basta apresentar documento com foto (cédula de identidade ou carteira de motorista, por exemplo). A6

ÍNDICE

Esporte ..... Página A2
Opinião ..... Página A3
Regional ..... Página A4
Cotidiano ..... Página A5
Cidade ..... Página A6
Cultura ..... Página A7
Saúde ..... Página A8
Viver Bem ..... Página B1

TEMPO

SÁBADO, 24/03
Sol e aumento de nuvens de manhã. Pancadas de chuva à tarde e à noite.
↑33ºC ↓20ºC UR 82% 50%

DOMINGO, 25/03
Sol e aumento de nuvens de manhã. Pancadas de chuva à tarde e à noite.
↑33ºC ↓19ºC UR 78% 49%

EDITORIAL A3

A palavra da vez é parceria

ARTIGO A3

G. Torquato: O povo não é uma abstração

Fechamento desta edição: 20h57

Esporte

FOTO: DIVULGAÇÃO

AMISTOSO

A seleção brasileira de futebol iniciou a preparação para a Copa do Mundo da Rússia na tarde dessa sexta-feira (23), enfrentando os anfitriões do Mundial. No jogo, que foi disputado em Moscou, o time do técnico Tite terminou com uma vitória tranquila, de 3 a 0, com gols de Miranda, Philippe Coutinho, e Paulinho. Na terça-feira (27) o confronto é contra a Alemanha, em Berlin.

FUTEBOL

Jogos de amanhã definem últimos classificados para as quartas de final

União Paulista enfrenta o Açaí em Alfredo Guedes; Atleticano Lençoense encara o Monte Azul na Cecap

FOTO: WAGNER GONÇALVES/DIVULGAÇÃO

MOMENTOS DECISIVOS - Atleticano Lençoense (uniforme escuro) encara o Monte Azul por vaga nas quartas de final da Copa Lençóis

Elton Laud

Os dois últimos classificados para as quartas de final da 12ª Copa Lençóis de Futebol Amador serão conhecidos na manhã deste domingo (25). A briga pelas vagas coloca frente à frente União Paulista x Açaí e Atleticano Lençoense x Monte Azul. Os confrontos serão disputados a partir das 9h, no Estádio Municipal Zeferino Ribeiro Sobrinho (Alfredo Guedes) e no Estádio Distrital Eugênio Paccola (Cecap), respectivamente.

O jogo entre União Paulista (1º do Grupo 4) e Açaí (2º do Grupo 5) define o adversário do São Cristóvão, que se classificou com uma vitória de 6 a 5, nos pênaltis, sobre o Grêmio da Vila, após um empate sem gols no tempo regulamentar. Da partida entre Atleticano Lençoense (1º do Grupo 2) e Monte Azul (2º do Grupo 7) sai o adversário do Reduto Tricolor, que garantiu vaga ao derrotar o Atlético Lençóis por 3 a 1.

Os vencedores voltam a campo para brigar pelas vagas na semifinal no dia 15 de abril. Antes, no dia 8, serão disputados os outros dois confrontos das quartas de final. Expressinho e Nova Lençóis, que se classificaram com vitórias sobre Duratex (5 a 0) e Nacional (3 a 1), jogam na Cecap. Asa Branca e Grêmio Cecap, que eliminaram Palestra (5 a 4) e Sport Lençóis (7 a 1), se enfrentam em Alfredo Guedes.

A final da competição, que é organizada pela Diretoria de Esportes e Recreação de Lençóis Paulista e integra as comemorações pelo aniversário de 160 anos da cidade (dia 28 de abril), está prevista para o dia 29 de abril, domingo.

SOCIETY

Campo do Jardim América recebe quatro jogos neste final de semana

Equipes voltam a campo para a segunda rodada da segunda fase

Elton Laud

A bola volta a rola neste final de semana no campo da Praça Jácomo Langona, no Jardim América, que recebe os jogos da segunda fase da 10ª Copa Lençóis de Futebol Society, competição organizada pela Diretoria de Esportes e Recreação de Lençóis Paulista.

Neste sábado (24), às 15h, pelo Grupo F, o Mercenários, que vem de um empate de 4 a 4 com a representação e Borebi, enfrenta Jardim América, que estreou com vitória de 3 a 2 sobre o Palestra. Pela mesma chave, no jogo das 16h, o Palestra busca a recuperação contra Borebi.

Pelo Grupo E, às 17h, o Nova Lençóis, goleado por 5 a 1 pelo São José na primeira rodada, vai para o tudo ou nada contra o Asa Branca, que vem de um empate em 2 a 2 com o Real Madruga. Amanhã (25), a partir das 9h, também pelo Grupo E, entram em campo São José e Real Madruga.

BASQUETE

De volta ao Campeonato Paulista, Alba joga em casa neste sábado

Depois de estrear com vitória, lençoenses encaram o Tênis Clube Overtime

Elton Laud

Após três anos sem disputar o Campeonato Paulista, a Alba (Associação Lençoense de Basquetebol) retorna neste ano à competição promovida pela Federação Paulista de Basketball, inscrita com a equipe sub-16 masculina. Em 2014, quando os lençoenses disputaram o torneio com a equipe sub-17, terminaram com o título derrotando na final a representação da Hebraica. Na ocasião, o destaque foi o ala Gui Bento, hoje disputando o NBB (Novo Basquete Brasil) pelo Esporte Clube Pinheiros.

A equipe local estreou na competição no último sábado (17), com uma vitória de 61 a 57 sobre Rio Claro, em confronto disputado na casa dos adversários. O segundo jogo acontece hoje (24), a partir das 17h, no Ginásio Municipal de Esportes Antonio Lorenzetti Filho (Tonicão). O adversário será o time do Tênis Clube Overtime, de São Bernardo do Campo.

Os lençoenses integram o Grupo B, ao lado de Bauru Basket, Esporte Clube Pinheiros, Instituto Brazolin, Palmeiras, Rio Claro, São Bernardo Tênis Clube e São José Desportivo. O Grupo A é composto por Alphaville Tênis Clube, Clube Esperia, Clube Internacional de Regatas, Corinthians, Cravinhos, Franca e Tênis Clube Campinas.

Opinião

FRASE

• "Precisamos dar exemplos de conservação de água e estimular pessoas e empresas a fazerem cada vez mais por este bem estritamente necessário. Se queremos algo bom para o futuro temos que construir".

Pedro Luís Lorenzetti, sócio-proprietário da PHD Cana, sobre plantio de 17 mil mudas de árvores.

PARA PENSAR

• "A experiência nunca falha, apenas as nossas opiniões falham, ao esperar da experiência aquilo que ela não é capaz de oferecer".

Leonardo da Vinci.

Editorial

A palavra da vez é parceria

Na última quinta-feira (22) foi comemorado o Dia Mundial da Água, que, em Lençóis Paulista, diferentemente do que infelizmente ocorreu em diversas partes do país, não foi apenas lembrado de forma superficial, com ações e propostas que nunca saem do papel. A data foi celebrada na cidade com uma importante ação ambiental encabeçada pela empresa PHD Cana e pelo Sindicato Rural de Pederneiras, que uniram forças para fazer a diferença.

Por meio de um projeto aprovado pelo Governo do Estado de São Paulo através do Fundo Estadual de Recursos Hídricos (Fehidro), a parceria resultou na recuperação da mata ciliar em uma área de 10 hectares às margens do Córrego das Posses, um dos afluentes da microbacia do Rio Lençóis. Os recursos, que totalizaram R$ 162,5 mil, foram suficientes para o plantio de 17 mil mudas de árvores de mais de 80 espécies nativas. Algo que merece ser aplaudido e comemorado.

Durante a ação, que contou com a participação de autoridades e representantes de empresas locais, a palavra que mais se ouviu foi 'Parceria', que, no entendimento de todos os envolvidos, é a forma mais eficiente de viabilizar melhorias em prol do meio ambiente e, consequentemente, das futuras gerações. Sábias palavras de quem já aprendeu, inclusive nos negócios, que pouco ou quase nada se consegue sozinho e que a união é o melhor caminho para se chegar a qualquer objetivo.

Que sirva de exemplo. Não apenas a iniciativa, mas também o raciocínio. Trabalhar pelo bem da coletividade requer esforço coletivo ou, como foi dito, parceria. Esta é a palavra.

Artigo

O povo não é uma abstração

Gaudêncio Torquato
jornalista, é professor titular da USP, consultor político e de comunicação

O povo não é uma abstração. Está ali correndo para pegar o ônibus das 5, aboletando-se nos trens de periferia, aplaudindo e xingando nos estádios, grudado defronte às vitrines para ver lances do futebol, devorando churrascos gregos nas calçadas ou voltando, com o sol poente, dos campos e das roças para a cansada solidão de suas casas. As massas retratam a realidade de milhões de brasileiros que ainda se encontram à margem do processo de consumo, dando um duro danado, levantando prédios, construindo máquinas, moldando a anatomia do País.

Em nome do povo, desvios se fazem na cena institucional. Basta anotar exemplos. A reforma da Previdência deixou de ser aprovada por congressistas que enxergaram nela a retirada de direitos do trabalhador. Ora, é o contrário. É a favor do povo. Mais adiante, sem recursos, o aposentado poderá ver os proventos sumindo. O MP e o Judiciário, ao calor da crise, tomam decisões com o olhar nas ruas. Temem o clamor do povo. Mesmo que o casuísmo e a quebra da letra constitucional sejam constantes. Procuradores e juízes até parecem imperadores romanos decidindo sob o polegar da massa aprovando seus atos. A Tríade de Montesquieu (Executivo, Legislativo e Judiciário) desmorona.

Mas a verdadeira crise do nosso povo é a falta de casas, de comida, de emprego, de hospitais, de segurança, de lazer. Por isso, a crise política que bate bumbo nos meios de comunicação não comove as massas. Elas agem por impulso e o primeiro que lhes afeta é o instinto de sobrevivência, encostado nas paredes do estômago. O imbróglio detonado, a partir das denúncias de escândalos é um caldo político que as massas contemplam de longe, por ser mais palatável às elites. Essa é a questão.

A engenharia política nacional é uma responsabilidade das vanguardas econômicas e políticas. As formas de cooptação social, a partir da conquista do voto, exprimem um pensamento que vem de cima. O povo, em suas extremas carências, tem dificuldades de exercer cidadania. Sua autonomia de decisão é escassa e tênues são suas vontades. Em consequência, submete-se, como entidade passiva, à demagogia dos discursos e a uma engenhosidade operacional que acaba sugando suas emoções. Mesmo com desconfiança em salvadores da pátria.

Quando se abre a portinha do lamaçal, começa-se a desvendar a identidade cultural da política brasileira. Há uma pequena rua, em Londres, cheia de lojinhas, que vendem os mesmos tecidos, dos mesmos padrões e, incrível, pelo mesmo preço. Nem um centavo a mais ou a menos. Um brasileiro foi ali pechinchar. Surpreendeu-se, quando o dono de uma das lojinhas recusou-se a vender o tecido. Ele vira o brasileiro sair de outra loja. Apontou: a sua loja é aquela. Naquela lojinha, cultiva-se a retidão, a lealdade, a honestidade. Um exemplo de cultura sem barganhas e emboscadas. Estamos anos luz distantes desse sonho.

Figuras que comandam o processo político dominam a cena política nacional há tempos. Não se veem horizontes limpos. São velhos cenários e poucos atores desconhecidos. A peça até pode ser diferente, mas o fio condutor da trama é o mesmo e indica uma esganiçada luta pelo poder. O populismo aparece como arma de mistificação das massas e denúncias sobre uns e outros até podem gerar alto índice de abstenção, votos nulos e brancos. Mas a tão proclamada renovação política ainda vai ter de esperar. Não vai ocorrer este ano.

Charge

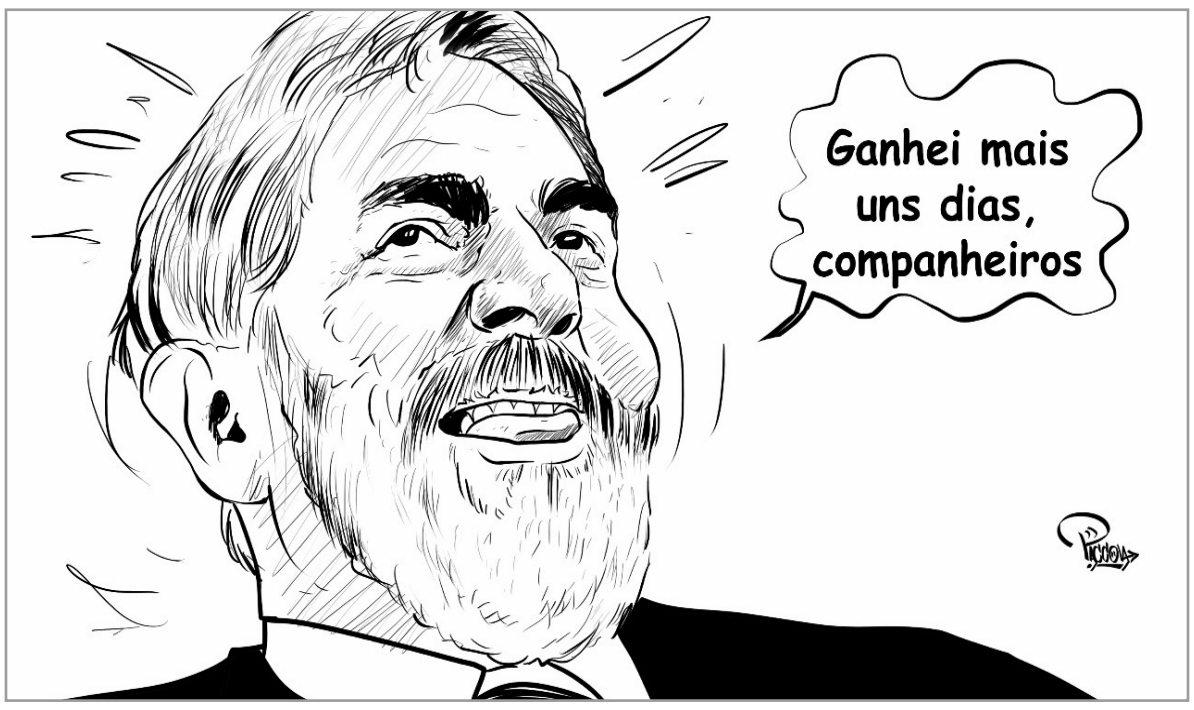

Terceira Coluna

TEMPINHO...

O Supremo Tribunal Federal (STF) adiou para o dia 4 de abril o julgamento do habeas corpus preventivo apresentado pela defesa de Luiz Inácio Lula da Silva (PT). De quebra, com a justificativa de evitar que o ex-presidente pudesse ser prejudicado pelo adiamento da decisão, seis dos 11 ministros decidiram conceder uma liminar impedindo sua prisão até o dia do julgamento final do habeas corpus.

...PARA RESPIRAR

No julgamento, que começou na quinta-feira (22), os ministros iniciaram a apreciação do pedido de um habeas corpus preventivo que tem como objetivo evitar a prisão de Lula já condenado em segunda instância. Depois de mais de quatro horas, os magistrados decidiram suspender a sessão e determinaram que o ex-presidente não poderá ser preso antes do dia 4, quando o julgamento será retomado.

NÃO VAI

A decisão interfere diretamente no andamento do caso, já que na segunda-feira (26), o Tribunal Regional Federal da 4ª Região (TRF-4), que em janeiro condenou Lula a 12 anos e um mês de prisão, julgará o único recurso da defesa do ex-presidente, que ainda que saia derrotado não poderá ser preso por conta da liminar. Em outras palavras, os que esperavam que o petista poderia ser preso na próxima semana podem esquecer. Isso não ocorrerá.

EXPLICAÇÕES

A presidente do Supremo Tribunal Federal, ministra Cármen Lúcia, afirmou em entrevista à imprensa nacional, divulgada na manhã de ontem (23), que o julgamento do pedido de habeas corpus preventivo foi suspenso na quinta-feira (22) devido à 'capacidade física' dos ministros. A magistrada também revelou não considerar que o ex-presidente tenha recebido tratamento diferenciado do STF.

COM SERENIDADE

Na entrevista concedida à rádio Jovem Pan, gravada após a sessão, a ministra afirmou que o julgamento não teve continuidade para garantir que o desgaste dos ministros e a complexidade do assunto não interferisse na decisão e para garantir que o resultado do julgamento seja justo, sereno, tranquilo.

ASPAS

"Era uma circunstância que se impôs diante de um horário e das condições dos juízes para que, se houvesse uma continuidade e se alongassem demasiadamente, isso sobrecarregaria provavelmente com consequências até pela capacidade física, e teria que ter continuidade na próxima sessão para que o julgamento seja justo, sereno, tranquilo, como tem de ser", disse Cármen Lúcia.

DANDO VOLTAS

Durante a maior parte da sessão, os ministros discutiram uma questão preliminar, para decidir se era cabível julgar o habeas corpus no STF. Após quatro horas de votos, a maioria decidiu, por 7 a 4, que era possível analisar o pedido. Como alguns ministros disseram que teriam de viajar ainda pela noite, decidiu-se adiar a decisão de mérito, ou seja, o pedido principal da defesa, para o dia 4. Depois, por 6 votos a 5, a maioria concedeu uma decisão liminar para impedir eventual prisão até o fim deste julgamento.

RECORDANDO

Em janeiro, o ex-presidente Lula foi condenado a 12 anos e um mês de prisão em regime inicialmente fechado pelo Tribunal Regional Federal da Quarta Região (TRF-4), responsável por analisar os processos da Lava Jato na segunda instância. Os desembargadores decidiram que a pena deverá ser cumprida quando não couber mais recurso ao próprio tribunal. O único recurso possível é o que será julgado na segunda (26).

PONTOS DE VISTA

A defesa do ex-presidente está recorrendo ao STF para tentar conseguir que ele só seja preso quando o processo transitar em julgado, ou seja, quando não couber recurso a mais nenhuma instância da Justiça. Os advogados argumentam que, segundo a Constituição, "ninguém será considerado culpado até o trânsito em julgado de sentença penal condenatória". Em 2016, o próprio STF entendeu que a pena pode começar a ser cumprida após condenação na segunda instância da Justiça. Ações na Corte, contudo, visam mudar esse entendimento.

NA PAUTA

Alguns ministros defendem discutir novamente o assunto e agora querem usar o placar do julgamento do habeas corpus preventivo de Lula da Silva para pressionar a ministra Carmen Lúcia. Se o placar for amplamente favorável ao ex-presidente, é provável que a presidente do STF seja 'convencida' a pautar as chamadas Ações Diretas de Constitucionalidade, que, para simplificar, podem consolidar ou reverter o entendimento do tribunal.

APERTADO

O principal argumento de quem defende a revisão da prisão antes do trânsito em julgado é o de que o resultado de 2016 foi apertado, por seis votos a cinco. Por isso, justificam, querem reabrir o debate se a diferença no placar do habeas corpus de Lula for mais ampla. Segundo alguns veículos da grande imprensa, fontes do STF reiteram que a ministra Carmen Lúcia não vai ceder, mas admitem que os ministros não vão desistir da discussão.

Expediente

O ECO

EDITORA E JORNAL FOLHA POPULAR LTDA-ME

DIRETOR RESPONSÁVEL: MOISÉS ROCHA
EDITOR-CHEFE: ELTON LAUD

ENDEREÇOS
Rua Geraldo Pereira de Barros, 948, Centro, Lençóis Paulista, SP, CEP: 18680-020
FONE: (14) 3269-3311
SITE: www.jornaloeco.com.br

REGISTROS
CNPJ: 03.433.116/0001-02 - IE: 416.043.125.113 - ME
Registrado no Cartório de Registro das Pessoas Jurídicas de Lençóis Paulista no Livro sob nº 004. / **O ECO** é registrado conforme Lei de Imprensa, pelo decreto 2322 de 20 de maio de 1940, com registro no DIP.

GERENTE:
Tiago Francisco Moreno
JURÍDICO:
Dr. Franciliano Baccar
REDAÇÃO:
oeco@jornaloeco.com.br

FUNDADO EM 6 DE FEVEREIRO DE 1938 POR ALEXANDRE CHITTO

CIRCULAÇÃO REGIONAL - Agudos, Areiópolis, Borebi, Lençóis Paulista, Macatuba e Pederneiras

Os artigos assinados são de inteira responsabilidade de seus autores e não representam, necessariamente, a opinião deste jornal

IMPRESSÃO: Primeira Página/SP - CNPJ 60.394.848/0001-74

Regional

FOTO: DIVULGAÇÃO

CIDADE DO VATICANO

O Papa Francisco aconselhou jovens que se tornarão padres a "não ter medo de tatuagens" e a usá-las como ponto de partida para conversas, de modo a encorajar o diálogo. Os comentários do Pontífice foram feitos durante uma sessão de perguntas e respostas, na qual o líder da Igreja Católica respondeu questões de aspirantes a padres na reunião pré-sinodal do Vaticano, que reuniu cerca de 300 participantes. A maioria das questões foi sobre os desafios relacionados às novas gerações de cristãos.

RELIGIÃO

Católicos da região iniciam celebrações da Semana Santa

Durante toda a semana missas e procissões relembram a paixão, morte e ressurreição de Jesus Cristo em Lençóis Paulista, Agudos e Macatuba

Flávia Placideli

Os fiéis de toda a região se preparam para dar início às celebrações da Semana Santa, uma das datas mais importantes dentro da tradição católica, que relembra a paixão, morte e ressurreição de Jesus Cristo. Até o próximo domingo, dia 1º de abril, as paróquias de Lençóis Paulista, Agudos e Macatuba realizam com muita fé e devoção uma intensa programação religiosa com missas, procissões e vigílias.

Em Lençóis Paulista, as celebrações têm início hoje (24), a partir das 18h, na Capela São Benedito, com a missa e Procissão de Ramos.

Amanhã (25), Domingo de Ramos, a programação acontece durante o dia todo, com missas em todas as paróquias. A Santa Missa da Paixão acontece no Santuário Nossa Senhora da Piedade, às 18h30 e na Paróquia Nossa Senhora Aparecida, às 19h.

As procissões do Encontro Doloroso acontecem nas paróquias Sant'Ana e São Joaquim (18h), São Pedro e São Paulo (19h), São José (19h), Cristo Ressuscitado (19h30) e no Santuário Nossa Senhora da Piedade (19h30).

Na quinta-feira (28), a partir das 19h30, todas as paróquias dão início ao Tríduo Pascal celebrando a Santa Ceia e o Lava Pés. Na sexta-feira (29), também em todas as paróquias, a partir das 19h, tem a Procissão do Enterro de Jesus. No sábado (30), às 19h30, os fiéis iniciam a Vigília Pascal da Ressurreição de Jesus. No domingo (1º), durante o dia todo acontecem missas em diversas capelas de todas as paróquias.

FOTO: DIVULGAÇÃO

FÉ - Bênção de Ramos abre programação religiosa da Semana Santa

ENCENAÇÃO

Na próxima sexta-feira (30), a partir das 19h, a Paróquia São José, no Jardim Ubirama, realiza a encenação da Paixão de Cristo A organização é dos jovens que integram o TLC (Treinamento de Liderança Cristã) e Mini TLC, que pedem às pessoas que forem à apresentação a doação de um quilo de alimento não perecível ou de um produto de higiene pessoal. A arrecadação será revertida à Vila Vicentina.

AGUDOS - Em Agudos, jovens das Paróquias São Paulo Apóstolo e Santo Antônio realizam a encenação da morte e ressurreição de Cristo hoje (24), a partir das 19h. A dramatização, que deve contar com a participação de mais de 50 atores e figurantes, acontece na comunidade Santa Clara, que fica na Rua Nenê Travain, 271, no Jardim Santa Cândida. Amanhã (25), a programação segue com missas e celebrações no Domingo de Ramos. Às 7h30, na Comunidade São Francisco; às 8h, na Comunidade Nossa Senhora das Graças; às 9h, na Igreja Matriz; às 10h30, na Comunidade Nossa Senhora Aparecida; às 17h30, na Comunidade São João Batista; às 17h30, na Comunidade Santa Cecília; e às 19h, novamente na Igreja Matriz.

FOTO: DIVULGAÇÃO

MACATUBA - Em Macatuba, a Semana Santa será aberta amanhã (25), com a Bênção dos Ramos e a entrada triunfal de Jesus em Jerusalém. A procissão sai da Praça do Cruzeiro e segue até a Matriz de Santo Antônio, a partir das 7h, onde será celebrada a Santa Missa. Às 10h, está marcada a Bênção dos Ramos no Centro Educativo Mário Rosa seguida de procissão até a Igreja Cristo Rei, no Jardim Bocaiúva. Na sexta-feira (30), feriado da Sexta-feira Santa, a partir das 16h, o Grupo de Teatro e Evangelização Padre José Corsini, que leva o nome de seu idealizador, já falecido, encenam a Via Sacra pelo 48º ano consecutivo. A Dramatização, que começa em frente à Igreja Matriz de Santo Antônio, tem seu ponto alto no Clube Esportivo e Cultural (CEC), onde acontecem as representações crucificação e da ressurreição de Cristo.

FOTO: ARQUIVO/O ECO

Cotidiano

FOTOS: DIVULGAÇÃO

FORA DO AR

A Justiça do Rio de Janeiro ordenou que o Google retire do ar 16 vídeos do YouTube que contêm ofensas à vereadora assassinada Marielle Franco. A decisão da juíza Márcia Correia Hollanda, da 47ª Vara Cível do Tribunal de Justiça do Estado, é da noite de quinta-feira (22) e dá um prazo de 72 horas para que isso ocorra. O Google, que é proprietário da plataforma de vídeos YouTube, deve excluir as postagens de terceiros sob pena de multa diária de R$ 1 mil caso não os remova.

JUSTIÇA

Lençóis Paulista recebe Unidade de Atendimento de Reintegração Social

Local é responsável pelo Programa de Penas e Medidas Alternativas, destinado às pessoas condenadas pela Justiça por crimes de baixo potencial ofensivo

Elton Laud

Uma cerimônia realizada na tarde da última quinta-feira (22), na Câmara Municipal de Lençóis Paulista, marcou a inauguração da Unidade de Atendimento de Reintegração Social do município. Vinculada à Secretaria de Estado da Administração Penitenciária, por meio da Coordenadoria de Reintegração Social e Cidadania, a unidade será responsável pelo Programa de Penas e Medidas Alternativas, destinado às pessoas condenadas pela Justiça por crimes de baixo potencial ofensivo, como pequenos delitos e contravenções.

A solenidade, realizada na Sala de Sessões Mário Trecenti, contou com a presença do secretário de Administração Penitenciária, Lourival Gomes, do coordenador de Reintegração Social e Cidadania, Mauro Rogério Bitencourt, do prefeito Anderson Prado de Lima, da vice-prefeita Cíntia Duarte, dos juízes Mário Ramos dos Santos e José Luiz Pereira Andrade, do promotor Neander Antônio Sanches, entre outras autoridades e diretores municipais.

REINTEGRAÇÃO SOCIAL - Inauguração aconteceu na última quinta-feira, na Câmara Municipal

A Unidade de Atendimento de Reintegração Social de Lençóis Paulista é a 71ª inaugurada em São Paulo. Para a implantação foi firmado um convênio entre a Prefeitura Municipal e o Governo do Estado, por meio da Secretaria de Administração Penitenciária. Além de ceder o imóvel (localizado na Avenida Brasil, 850, no Centro), o município designou uma psicóloga para atuar no local; já a Secretaria ficou responsável pelos custos provenientes da compra de mobiliário e equipamentos, entre outras despesas.

Durante a cerimônia de inauguração, o secretário de Administração Penitenciária, Lourival Gomes, destacou os benefícios do Programa de Penas e Medidas Alternativas, salientando que ao mesmo tempo em que ele garante que as pessoas que cometeram delitos considerados de menor gravidade não ficarão impunes, evita o agravamento da superlotação do sistema prisional paulista, que é o maior do país, com quase 230 mil detentos, e recebe a cada mês cerca de 9 mil novos presos condenados, principalmente por tráfico de drogas, roubo, furto e homicídio.

"Nem todo mundo pode ser julgado igual. Nem todas as pessoas que praticam delitos devem ser encarceradas. Quem praticou um delito grave deve ser preso, mas, nem sempre, as pessoas que praticaram um delito leve devem ir para a prisão. Essas pessoas não podem ficar impunes, mas elas podem pagar pelo delito que cometeram prestando serviços para a sociedade, de acordo com as regras fixadas na decisão judicial. Essa é uma ferramenta que o Judiciário tem", relata.

Programa já intermediou o cumprimento de penas por mais de 160 mil pessoas

O Programa de Penas e Medidas Alternativas foi iniciado pelo Governo do Estado de São Paulo em 1997 e, segundo a Coordenadoria de Reintegração Social e Cidadania, em mais de 20 anos já intermediou o cumprimento de penas de prestação de serviços à comunidade por mais de 160 mil pessoas condenadas pela Justiça por delitos de baixo potencial ofensivo.

O modelo é visto como eficaz por diversos fatores, como o baixo índice de reincidência, que seria de apenas 3,5%, e a grande diferença de custo mensal dos condenados em relação aos que cumprem de pena dentro o sistema prisional, já que, enquanto um detento custaria R$ 1,5 mil por mês ao Governo, um condenado cumprindo pena alternativa geraria um custo de apenas R$ 26,49.

Outros fatores observados em relação ao Programa é o próprio benefício da prestação de serviços à comunidade no cumprimento da pena sem a necessidade de o condenado ser exposto ao cárcere e perder os vínculos familiar e social, além da parceria com as entidades e instituições locais, que disponibilizam vagas para que essas pessoas trabalhem e cumpram suas penas de forma digna.

"O programa tem 'N' vantagens. Ele não deixa bandido na rua, bandido vai para a cadeia. Ele não deixa ninguém impune. Quem praticou um delito de menor potencial ofensivo vai trabalhar. Não vai se submeter às selas superlotadas nem se separar da família e da sociedade, mas será obrigado a exercer seu trabalho com dedicação e afinco. É um ótimo programa e eu espero que dê certo, a exemplo das outras 70 Centrais de Pena", finaliza Gomes.

Cidade

FOTO: DIVULGAÇÃO

CAPACITAÇÃO

O Sindicato Rural de Lençóis Paulista, através do Senar (Serviço Nacional de Aprendizagem Rural), apresentou à Prefeitura Municipal uma proposta de capacitação de Produtores Rurais do município no Programa Feira do Produtor Rural. O programa será desenvolvido através de uma parceria entre as diretorias de Desenvolvimento e Meio Ambiente.

UTILIDADE PÚBLICA

Unidades de Saúde abrem hoje para atualização de vacinas

Campanha faz parte do calendário do Ministério da Saúde

Da Redação

A Diretoria de Saúde de Lençóis Paulista, através do Grupo de Vigilância Epidemiológica (GVE) realiza neste sábado (24) a campanha de atualização de vacinas para todas as idades. Para isso, todas as Unidades de Saúde estarão abertas das 8h às 17h, exceto em Alfredo Guedes, onde o atendimento ocorre das 8h às 14h. A campanha faz parte do calendário vacinal do Ministério da Saúde.

A proposta da campanha é de atualizar as alterações e inclusões das vacinas do calendário vacinal; facilitar o acesso das pessoas; aumentar as coberturas vacinais para melhor proteção, visto os surtos de sarampo em Roraima e de Febre Amarela no Estado de São Paulo.

O Grupo de Vigilância Epidemiológica pede atenção aos pais ou responsáveis para as alterações verificadas no calendário vacinal: Varicela - inclusão da segunda dose em crianças de 4 a 6 anos; Meningo C - ampliação da faixa etária para 11 a 14 anos; HPV - ampliação da faixa etária para meninos de 11 a 14 anos, das meninas mantém de 9 a 14 anos; e a vacina para febre amarela, que foi reduzida para dose única.

Unidades que estarão abertas: Ambulatório de Especialidades Dr. Antonio Tedesco, ESF Victório Boso, ESF Dr. Luiz Fernando Lélis de Andrade, UBS Dr. Antonio Leão Tocci, ESF Dr. José Nege, ESF Winter Malatrasi, ESF Vereador Carlos Alberto Baptistella, ESF Antonio Benedetti, ESF Dra. Irene Alcídia da Costa Andrade, UBS Dr. José Antonio Garrido e UBS Dr. João Paccola Primo. Os endereços podem ser consultados no site da Prefeitura Municipal (www.lencoispaulista.sp.gov.br).

FOTO: ARQUIVO/O ECO

É HOJE - Unidades de Saúde fazem plantão neste sábado

CIDADANIA

Jardim Primavera elege presidente do bairro amanhã

Votação na escola Ézio Paccola acontece das 8h às 17h e todo morador maior de 16 anos pode votar

Da Redação

Os moradores do Jardim Primavera têm compromisso cívico amanhã: das 8h às 17h tem eleição para escolher a nova diretoria da Associação de Moradores do bairro. A votação será na escola Ézio Paccola e todo morador com 16 anos ou mais pode votar, basta apresentar documento com foto (cédula de identidade ou carteira de motorista, por exemplo).

Informações extraoficiais davam conta que até cinco chapas poderiam se inscrever, porém, até a tarde de ontem (23), no fechamento dessa matéria, apenas uma chapa havia sido inscrita, segundo os organizadores do pleito.

FOTO: DIVULGAÇÃO

ELEIÇÃO - Votação será na escola Ézio Paccola e todo morador com 16 anos ou mais pode votar

Tradicionalmente, o Jardim Primavera tem grande participação popular na escolha dos seus representantes. Dois presidentes da Associação de Moradores, inclusive, já foram eleitos para o cargo de vereador enquanto presidiam a entidade.

À reportagem, moradores do Jardim Primavera avaliam o bairro como bom lugar para viver, mas disseram que o local tem demandas para apresentar ao poder público. Entre as reivindicações eles apontam a instalação de academia ao ar livre, ramal da biblioteca municipal e instalação de lixeiras na Avenida Luiz Boso.

O ECO conseguiu contato com Wagner Lopes, o Côco, que encabeça a única chapa que havia sido inscrita, denominada "Turminha do Bem". Segundo ele, o Jardim Primavera tem carências que podem ser resolvidas com pouco ou quase nenhum custo. "Por exemplo, a escola do bairro tem um consultório de dentista que não funciona por falta de dentista. Vamos reivindicar demandas como academia ao ar livre, ramal da biblioteca, lixeiras na avenida, acesso gratuito à internet, programas de esporte para inclusão social, o consultório odontológico que o bairro precisa, além da conquista da nossa sede em um centro comunitário", disse.

TRANSPORTE PÚBLICO

CAC realiza plantão de cadastramento neste sábado

Atendimento é exclusivamente para estudantes que utilizam os circulares

Da Redação

A Prefeitura Municipal de Lençóis Paulista iniciou no dia 15 o cadastramento dos estudantes usuários do transporte público municipal, que têm direito a desconto de 50% no valor das tarifas. O prazo termina no dia 5 de abril, mas neste sábado (24) a Central de Cadastros do Centro de Atendimento ao Cidadão (CAC), que fica na Rua Anita Garibaldi, 821, no Centro, atende em esquema de plantão, das 8h às 12h.

Nos demais dias, até o encerramento do prazo, o atendimento aos estudantes interessados será feito das 7h30 às 16h30. Para ser atendido, é necessário a apresentação do Cartão Cidadão, documento com foto e declaração escolar constando o período do curso. Apenas os estudantes cadastrados terão direito ao desconto na compra do vale transporte.

Não é necessário fazer agendamento prévio. Basta comparecer ao local com os documentos solicitados e retirar uma senha para ser atendido. Vale ressaltar que os idosos e deficientes físicos, que já tiveram o prazo específico para o cadastramento, não serão atendidos durante o plantão de hoje.

FOTO: ARQUIVO/O ECO

OBRIGATÓRIO - Todos os estudantes que utilizam o transporte público devem se cadastrar para ter o desconto nas passagens

MUDANÇA

Até o dia 5 de abril, quando se encerra o prazo para o cadastro dos interessados, alguns serviços prestados pela Central de Cadastros, como preenchimento de formulários de RG e certidão de antecedentes criminais, serão prestados pela Diretoria de Geração de Emprego e Renda, que funciona no Centro do Empreendedor, localizado na Rua Coronel Joaquim Gabriel, 11, no Centro.

Obituário

DATA: 17/3/2018 a 23/3/2018

Aparecida Baliani Diniz faleceu na quinta-feira (22) aos 80 anos em Macatuba

Geny Contiero de Oliveira faleceu na quinta-feira (22) aos 75 anos em Macatuba

Amélia Bueno faleceu na quarta-feira (21) aos 74 anos em Lençóis Paulista

Luiza Mantanholi faleceu na quarta-feira (21) aos 83 anos em Macatuba

Manoel Aparecido da Silva faleceu na quarta-feira (21) aos 66 anos em Macatuba

Rosa Rafael Soares faleceu na quarta-feira (21) aos 48 anos em Lençóis Paulista

Alvina de Oliveira Candido faleceu na terça-feira (20) aos 90 anos em Macatuba

Dionésio de Paula faleceu na segunda-feira (19) aos 78 anos em Lençóis Paulista

Gilson Aparecido Moretto faleceu na segunda-feira (19) aos 52 anos em Lençóis Paulista

Valter José Rocha faleceu na segunda-feira (19) aos 52 anos em Lençóis Paulista

Aparecido Donizete Tomaz faleceu no domingo (18) aos 44 anos em Lençóis Paulista

Maria de Fátima Rodrigues dos Santos faleceu no domingo (18) aos 65 anos em Lençóis Paulista

IRMÃOS PANÍCO
FUNERÁRIA
Telefone: (14) 3269-1373
Rua: Geraldo Pereira de Barros, 393 - Centro - Lençóis Paulista - SP

Prefeitura Municipal de Lençóis Paulista

O Diretor Administrativo da Prefeitura Municipal de Lençóis Paulista, Estado de São Paulo, usando das atribuições que lhe são conferidas por lei, e, em cumprimento ao disposto na alínea 'a' do artigo 59 da Lei Orgânica do Município, torna público os seguintes atos oficiais:

Decreto Executivo 128 de 20.03.2018…….Fixa valores do auxílio-transporte aos estudantes, para o exercício de 2018, conforme Lei Municipal n.º 4.962, de 7 de fevereiro de 2017.
Decreto Executivo 129 de 20.03.2018……Dispõe sobre a premiação por mérito aos funcionários públicos municipais que especifica.
Decreto Executivo 130 de 20.03.2018……Dispõe sobre a permissão de uso onerosa de imóvel público a favor de João Juscelino da Silva Cordeiro.
Decreto Executivo 131 de 20.03.2018……Dispõe sobre a ampliação de prazo de revisão dos pedidos de Auxílio-transporte para o ano letivo de 2018.
Decreto Executivo 132 de 20.03.2018……Dispõe sobre a suplementação de verbas do orçamento vigente no valor de R$ 68.591,00.
Decreto Executivo 133 de 20.03.2018…....Designa Elizandra Lúcia Gilioli Vidal Muller para a função gratificada de Assistente Técnico Pedagógico.
Decreto Executivo 134 de 20.03.2018……Dispõe sobre a suplementação de verbas do orçamento vigente no valor de R$ 12.000,00.
Portaria 286 de 22.03.2018…….Autoriza a Paróquia Nossa Senhora Aparecida a utilizar o estacionamento da Praça Horácio Moretto.
Portaria 287 de 22.03.2018…….Autoriza Joaquim Laércio Pires Barbosa a utilizar a EMEF Esperança de Oliveira.
Portaria 288 de 23.03.2018…….Abre processo administrativo em face de servidora pública municipal.
Portaria 289 de 23.03.2018…….Abre processo administrativo em face de servidor público municipal.
Errata: As Leis 5089 a 5098 publicadas na edição do Jornal O ECO de 21.03.2017, página B4, contem incorreções na data: onde grafou-se "...20.03.2017" leia-se "...20.03.2018".

Lençóis Paulista, 23 de março de 2018.

Railson Rodrigues
Diretor Administrativo

Publicado no jornal O Eco, no dia 24 de março de 2018. Na página A6.
Valor da publicação R$ 109,46.

Prefeitura Municipal de Lençóis Paulista

AVISO DE LICITAÇÃO - Tomada de Preços nº 011/2018 – Processo nº 082/2018

Objeto: Contratação de empresa para elaboração de todos os projetos para construção de uma escola de ensino fundamental no bairro Santa Terezinha. Tipo: menor preço – Encerramento: 09 de abril de 2018 às 15:30 horas – Cadastramento: poderá ser feito até às 17:00 horas do dia 06 de abril de 2018 – O edital encontra-se disponível no site www.lencoispaulista.sp.gov.br – Informações: Praça das Palmeiras nº 55, Lençóis Paulista, Fone: 14-3269.7022/3269.7088, Fax 14-3263.0040. Lençóis Paulista, 23 de março de 2018. JOSÉ DENILSON NOGUEIRA – Diretor de Suprimentos.

Publicado no jornal O Eco, no dia 24 de março de 2018. Na página A6.
Valor da publicação R$ 51,13.

SINDICATO DOS TRABALHADORES E EMPREGADOS RURAIS DE LENÇÓIS PAULISTA

Edital de Publicação da Relação Nominal das Chapas Registradas

O Presidente do SINDICATO DOS TRABALHADORES E EMPREGADOS RURAIS DE LENÇÓIS PAULISTA, em cumprimento ao disposto parágrafo único, do art. 50º do Estatuto Social, vem divulgar que, uma vez encerrado o prazo de registro de chapas para concorrer à eleição de renovação dos cargos de Diretoria, Conselho Fiscal, Delegados Representantes e respectivos suplentes, ocorreu o registro de uma única chapa, cuja composição é a que segue: **DIRETORIA - Efetivos:** Presidente – AMÁVEL COELHO VAZ; Vice-Presidente – PEDRO CAETANO; Secretário - FÁBIO APARECIDO PAULO; e Tesoureiro - JAIR GIATTI BORGES. DIRETORIA. **DIRETORIA - Suplentes:** 1ª Suplente – JOSE ANTONIO INACIO; 2º Suplente – CLAUDECIR MARCIANO; 3º Suplente – AVELINO PINTO CARDOSO; e 4º Suplente – CELIO CANDIDO DA SILVA. **CONSELHO FISCAL - Efetivos:** APARECIDO FERNANDES, GERALDO DONIZETE FLAUZINO, NELSON APARECIDO GUSTAVO. **CONSELHO FISCAL - SUPLENTES:** 1º - BENEDITO VICENTE; 2º - JOSE APARECIDO DA CONCEIÇÃO; e 3º - REGINALDO ATAIDE DE GOMES. **DELEGADOS REPRESENTANTES:** AMÁVEL COELHO VAZ e PEDRO CAETANO. **DELEGADOS REPRESENTANTES SUPLENTES:** 1º - JAIR GIATTI BORGES e 2º - FABIO APARECIDO PAULO. Nos termos do artigo 53 do Estatuto da entidade, fica aberto o prazo de 05 (cinco) dias para impugnação de candidaturas, contados a partir da publicação desta relação nominal. Lençóis Paulista, 24 de março de 2018.

AMÁVEL COELHO VAZ
Presidente.

Fagulha Musical

Por Cleiton Rolo | piras.cleiton@gmail.com

A Era Bendita dos Malditos

FOTO: DIVULGAÇÃO

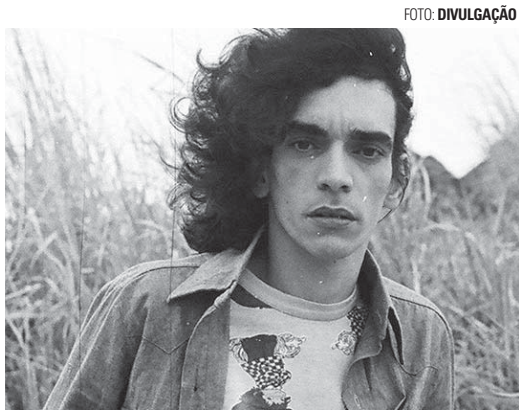

Antes mesmo de a música brasileira estar quase sempre associada àqueles velhos e ultrapassados refrãos de amor simplório ou cotidianos insípidos, existiam os chamados "Malditos da MPB". É como foi apelidada uma seara de artistas que, entre o fim dos anos 60 até o começo dos anos 80, produziam músicas à margem do senso comum.

Eles não eram bem rock, nem da Tropicália ou Bossa Nova, muito menos da Jovem Guarda, não tocavam nas rádios, não tinham gravadora e estavam quase sempre na mira da Ditadura. Com uma estrutura poética que deixava a grande massa chorosa por falta de assimilação, regozijavam de um quase anonimato artístico onde se deliciavam fazendo o que realmente lhes importava: música e poesia. Com os tempos mudando, esses "Malditos" foram devidamente recolocados no mercado, só que dessa vez, com uma alta procura e aceitação pública. Logo se viu, que tais músicas que em outrora eram tidas como estranhas, na verdade eram verdadeiras iguarias da música brasileira.

Depois de definido que essa geração da contracultura traçava definitivamente um estilo, muitos nomes foram especulados ou citados, mas nem todos têm a 'marginalidade' artística necessária. Alguns foram considerados 'malditos' em determinada fase da carreira e mais tarde foram também apreciados pelo grande público, mas os maiores nomes dessa leva vanguardista são **Sérgio Sampaio, Walter Franco, Jards Macalé, Tom Zé, Jorge Mautner, Luiz Melodia** e mais tarde **Arrigo Barnabé** e **Itamar Assumpção**.

Ainda associados a esses nomes, marginais da música, diga-se, fala-se muito também em **Torquato Neto**, poeta piauiense, **Taiguara**, músico recordista de censura pela Ditadura e o pernambucano **Di Melo** e seu incrível soul que rompe todas as barreiras geográficas. E ainda é importante dizer que, nesse poderoso círculo criativo, gente como **Raul Seixas, Tim Maia** e **Ângela Rô Rô** sempre estiveram por perto.

Com a atual cena musical sendo amplificada através das referências diversificadas pelo acesso à informação, é comum serem produzidas no Brasil de hoje, músicas que carregam dessa era que se tornou uma verdadeira estrutura artística. Os discos lançados nessa época são obras-primas de uma MPB que por muito tempo, foi pouco explorada e ouvida.

Curta um som e nos vemos por ai!

Siga o Cleiton Rolo nas redes sociais:
Facebook: cleiton.rolo
Instagram: @cleitonrolo
Twitter: @cleitonrolo

Cultura

FOTOS: DIVULGAÇÃO

MOSTRA

Na próxima quinta-feira (29), às 14h, a empresa Duratex inaugura na Casa da Cultura Prof.ª Maria Bove Coneglian a mostra itinerante do Espaço Arvorar, inaugurado recentemente em Agudos. O objetivo da iniciativa é destacar o protagonismo da madeira ao longo dos séculos, além de apresentar seus infinitos usos. O evento, que tem apoio da Diretoria de Cultura de Lençóis Paulista, irá contar com a presença de alunos das escolas públicas no município.

PARA AS CRIANÇAS

Teatro Municipal recebe peça circense neste domingo

"Tchu Tchu Tchu - Uma aventura aero-acrobática" é inspirada em desenhos animados

DIVERTIDA - Com trilha sonora eletrizante e repleta de acrobacias aéreas, peça promete cativar o público infantil

Flávia Placideli

O Teatro Municipal Adélia Lorenzetti, em Lençóis Paulista, recebe neste domingo (25), a partir das 19h, a Cia Circense de Teatro Paraladosanjos, que se apresenta com a peça "Tchu Tchu Tchu - Uma aventura aero-acrobática". A apresentação, que é promovida pela Alic (Associação Lençoense de Incentivo à Cultura) com recursos provenientes da Lei Rouanet, tem entrada gratuita.

Inspirado em 'cartoons' da década de 1970 como os desenhos animados de 'Papaléguas' e 'Tom & Jerry', o espetáculo é uma divertida e acrobática história de dois casais banhistas que estão na praia na maior descontração quando são surpreendidos por um terrível e solitário 'tchubarão'. Repleta de acrobacias aéreas e com trilha sonora eletrizante, a peça mistura técnicas de clown (palhaço), improvisação e jogo cênico, que permitem a participação e interação do público com os atores e com o cenário.

Utilizando-se do gromelô (língua abstrata inventada pelos atores) e tendo como fio condutor uma narrativa dinâmica de ações musicadas repletas das mais inesperadas peripécias, a peça explora a clássica relação entre o bem e o mal, considerando o último como rito de passagem ao invés de estado de permanência. Os profissionais criam, graças à vasta experiência e a plasticidade oferecida pelos aparelhos de acrobacias aéreas uma comunicação direta e aberta com crianças e adultos.

A disponibilidade de ingressos deve ser consultada na recepção da Casa da Cultura Prof.ª Maria Bove Coneglian (Rua Sete de Setembro, 934, no Centro), no próprio Teatro Municipal (Rua Coronel Álvaro Martins, 790, na Vila Nova Irerê) ou pelos telefones (14) 3263-6525 e (14) 3263-0044.

Agenda **cultural**

CAMALEÃO

FOTO: DIVULGAÇÃO

Neste sábado (24), a partir das 22h, o Camaleão Bar, em Macatuba, recebe a banda 12 Cordas, que promete agitar o público com os maiores sucessos do pop e rock e todos os hits da balada. A entrada é R$ 15. Mais informações sobre promoções e reservas de mesas podem ser obtidas na página do bar no Facebook. O Camaleão Bar fica na Rua Vergílio Enei, 862, no Centro.

ZSOM EVENTOS

FOTO: DIVULGAÇÃO

Amanhã (25), a partir das 19h, a ZSom Eventos, em Lençóis Paulista, abre as portas para mais uma noite de Karaokê, com muita música dançante para todos os gostos e estilos. A entrada é gratuita. Para mais informações sobre reservas de mesas o telefone é o (14) 9 9812-8882. A ZSom Eventos fica na Avenida Padre Salústio Rodrigues Machado, 1414, no Jardim Ubirama.

BAR DO PORTUGUÊS

FOTO: DIVULGAÇÃO

Neste sábado (24), a partir das 20h, tem música ao vivo no Bar do Português, em Lençóis Paulista. Quem se apresenta é o cantor Lucas Bonifácio, que toca os maiores sucessos do pop e rock. A entrada é gratuita. Para mais informações sobre promoções e reservas de mesas o telefone do bar é o (14) 3264-1219. O Bar do Português fica na Rua México, 197, no Jardim Bela Vista.

FREEDOM

FOTO: DIVULGAÇÃO

Hoje (24), a partir das 21h, no Freedom Road Bar, em Lençóis Paulista, tem música ao vivo. Quem se apresenta é o acústico "O Bando", tocando os maiores sucessos do pop e rock nacional e internacional. A entrada é gratuita. Para mais informações sobre promoções e reservas de mesas o telefone é o (14) 3263-3639. O Freedom Road Bar fica na Avenida Brasil, 936, no Centro.

Saúde

FOTOS: DIVULGAÇÃO

HEPATITE

Todos as pessoas diagnosticadas com Hepatite C contarão com tratamento gratuito no Sistema Único de Saúde (SUS), independente do dano no fígado. A atualização do Protocolo Clínico e Diretrizes Terapêuticas das Hepatites Virais faz parte da estratégia do Ministério da Saúde que visa atingir a meta de eliminar a enfermidade até 2030. O protocolo também traz novas indicações de tratamento, como nos casos de coinfecção hepatite B e C que serão priorizados, independente do grau de fibrose.

BEM-ESTAR

Pesquisa revela que mais de 45% dos brasileiros sofrem de insônia

Dificuldade para dormir nem sempre está associada a uma doença, mas pode servir de alerta para um problema crônico

NOITES EM CLARO - Insônia é um sintoma comum, associado a transtornos de ansiedade e a quadros depressivos

Da Redação

Depois de um dia cansativo de trabalho ou estudos, nada melhor do que uma boa noite de sono para repor as energias, mas nem todos conseguem ter um sono tranquilo e restaurador. Alteração do sono, dificuldade para adormecer ou continuar dormindo são apenas alguns dos sintomas relacionados aos distúrbios do sono, que, de acordo com uma pesquisa da Sociedade Brasileira de Neurofisiologia, atingem mais de 45% da população brasileira. Segundo especialistas, a dificuldade nem sempre está associada a uma doença, mas, quando é exagerada, pode servir de alerta para um problema crônico.

As primeiras manifestações dos distúrbios do sono se dão através de alterações de humor e de memória e de capacidades mentais, como aprendizado, raciocínio e pensamento. A boa qualidade do sono é tão importante para a saúde do corpo quanto a alimentação e a prática de esportes. Identificar as causas das perturbações do sono é o primeiro passo a dar para combater o problema.

O período adequado para o descanso é de seis a oito horas por noite. Segundo a especialista Cynthia Yurgel, devido ao ritmo acelerado do dia a dia, este se torna um desafio para grande parte das pessoas. Já, para crianças e adolescentes, a quantidade ideal é estabelecida de 10 a 12 horas de sono diárias.

As causas da falta de sono são variadas, mas, o efeito pode prejudicar a vida das pessoas. "A insônia persistente pode estar associada a consequências de longo prazo, incluindo o aumento do risco de transtornos depressivos graves, qualidade de vida insatisfatória, hipertensão e até infarto", explica.

A insônia é um sintoma comum, associado a transtornos de ansiedade e a quadros depressivos. De acordo com a psicóloga Renata Poiski, pode acarretar em prejuízos no funcionamento geral do indivíduo, afetando a capacidade física, de atenção, memória, concentração e humor. Dessa forma, quando a insônia for constante, é necessária uma avaliação profissional.

Já para pessoas em que a insônia não é frequente, além de hábitos mais saudáveis, vale criar momentos relaxantes antes de dormir, como ouvir música e estar em um ambiente com pouca luminosidade e com temperatura adequada. Assistir televisão, acessar a internet, álcool em excesso, bebidas estimulantes e alimentos de difícil digestão no jantar podem prejudicar o sono.

Assim como fatores ligados a ansiedade, preocupações, predisposição para despertar, tendência para reprimir emoções, causas genéticas e horários irregulares para dormir. A especialista explica que hábitos saudáveis incluem cuidados com a saúde em geral. A prática regular de exercícios físicos, por exemplo, proporciona a produção de neurotransmissores que favorecem uma boa noite de descanso.

COMO IDENTIFICAR

Pode ser considerado um distúrbio do sono qualquer dificuldade relacionada ao sono, como dificuldade de adormecer ou de permanecer adormecido, dormir em momentos inapropriados, tempo total de sono em excesso ou ocorrência de comportamentos anormais relacionados ao sono.

A maioria dos problemas do sono não se trata de uma doença em si. A insônia, por exemplo, refere-se a dificuldade para pegar no sono, a dificuldade para permanecer dormindo ou ao impulso para acordar cedo demais. É um sintoma que pode ser causado pela adoção de certos padrões de estilo de vida ou por determinadas condições de saúde, mas é considerado um distúrbio secundário.

"A privação de sono gera uma sonolência durante o dia, que prejudica as pessoas em suas atividades diárias. Os transtornos, que são diversos, também fragmentam o sono, ou seja, mesmo que a pessoa durma, ela tem sonolência. A dica é procurar um especialista para fazer um tratamento", avalia a otorrinolaringologista, com especialização em distúrbios do sono, Zuleika Paim.

BIOMED
Laboratório de Análises Clínicas
• Aceitamos todos os convênios
• Fazemos coleta domiciliar
• Plantonistas 24 horas por dia
• Fazemos exames genéticos e sexagem fetal
• Fazemos coletas de células-tronco de cordão umbilical e polpa de dente de leite
Telefone: (14) 3264-1009
Rua Geraldo Pereira de Barros, 461 - Centro - Lençóis Paulista - SP

CENTER SÃO PAULO
Dr. Sérgio Jordan
Clínico Geral
CRM/SP 185.444
• Consulta com hora marcada
• Atendimento domiciliar
Convênios com Unimed e Funerárias
Rua São Paulo, nº 489 (próximo a UPA)
Telefone: (14) 3264-1283 / 99700-4959

Dr. Alexandre Rayes
CROSP: 73832
(14) 3264-4695
(14) 3263-5350
Coronel Joaquim Gabriel, nº 344 - Centro
Lençóis Paulista - SP
contatocroi@globomail.com
CROI
Centro de Reabilitação Oral e Implantes
CROSP: CL 10623

Dra. Elizandra Paccola Moretto de Almeida
Cirurgiã Dentista - CROSP: 82240
Mestre em Biologia Oral (FOB - USP)
Especialista em Implantodontia
• Odontologia Estética, clareamento e lentes de contato
• Periodontia e Implantes
• Próteses e Reabilitação Oral
• Armazenamento de células-tronco a partir da polpa do dente
• Aplicação de toxina botulínica e preenchimento facial
• Tratamento de ronco e apneia do sono
(14) 3263-2255
Rua XV de Novembro, nº 246 - Centro - Lençóis Paulista - SP

PameLab
Laboratório de Análises Clínicas
ATENDIMENTO AOS SÁBADOS: das 7h30 ATÉ 11h00
Rua Piedade, 630 - Centro - Fone: (14) 3264-3828

Clínica de Olhos
Dr. Daniel Ramos Parente
Médico Oftalmologista - CRM 71.849
Tel: (14) 3263-2833 / 9.9802-7554
Av. 9 de Julho, 467 - Centro - CEP 18.680-120 - Lençóis Paulista
E-mail: btparent@superig.com.br - www.danielparente.com.br

Óthima
Qualidade Multidrogas
Você quer manter a dieta mas não resiste a pizzas, pães e doces?
InSea2
Um produto 100% NATURAL, capaz de bloquear de maneira eficaz a absorção dos carboidratos e facilitar sua eliminação.
Rua XV de Novembro, 615 - Fone: 4105-0430 - Lençóis Paulista - SP

Dra Maraísa Aparecida da Silva
CIRURGIÃ DENTISTA
CRO: 120256
FONE: (14) 3263-0730
RUA GERALDO PEREIRA DE BARROS, 1133
LENÇÓIS PAULISTA - SP

Dr. Sérgio Pelegrini Marun
CLÍNICA DE OLHOS
CRM 14.984
Ex-docente do curso de especialização em oftalmologia do Hospital Central da Santa Casa de Misericórdia de São Paulo
RUA PIEDADE, 183 - LENÇÓIS PAULISTA
sergiomarun@unimedlp.coop.br | Tel: (14) 3263-0084 e 3264-6362

Teste durante o mês de Março/2018 GRÁTIS!
Quer saber como se preparar para seu exame?
Adquira o Unimed Fone™ e tire suas dúvidas com uma equipe médica, gratuitamente, a qualquer hora, de qualquer telefone.
ORIENTAÇÃO MÉDICA POR TELEFONE
0800 723 3333
CUIDAR DE VOCÊ. ESSE É O PLANO.
Unimed Lençóis Paulista

O ECO B

FOTO: DIVULGAÇÃO

NEGÓCIOS S/A
Facol lança primeiro curso de pós-graduação **em autismo** da região B2

FOTO: ARQUIVO PESSOAL

SOCIEDADE
Bodas, aniversários e **muita gente feliz** na Coluna **Giro Social**. Confira! B8

• www.jornaloeco.com.br • mail: oeco@jornaloeco.com.br • comercial@jornaloeco.com.br • telefone central (14) 3269.3311 •

• LENÇÓIS PAULISTA, SÁBADO, 24 DE MARÇO DE 2018 • ANO 80 • EDIÇÃO Nº 7.687 •

MEIO AMBIENTE

Dia da Água é comemorado com plantio de 17 mil mudas de árvores

Projeto viabilizado com recursos do Fehidro, foi encabeçado pela PHD Cana e Sindicato Rural de Pederneiras

Elton Laud

O Dia Mundial da Água foi celebrado com uma importante ação ambiental em Lençóis Paulista. Na manhã da última quinta-feira (22), quando se comemorou a data, foi finalizado o plantio de 17 mil mudas de árvores nativas em uma área de 10 hectares às margens do Córrego das Posses, um dos afluentes da microbacia do Rio Lençóis, localizado há cerca de 12 quilômetros da zona urbana da cidade.

A iniciativa, que surgiu de uma parceria entre a empresa PHD Cana e o Sindicato Rural de Pederneiras, foi viabilizada por meio de um projeto aprovado pelo Governo do Estado de São Paulo através do Fundo Estadual de Recursos Hídricos (Fehidro), que liberou uma verba de R$ 162,5 mil para a implantação, recuperação e conservação da mata ciliar localizada nas delimitações da Área de Preservação Permanente (APP).

A ação foi comandada pelo sócio-proprietário da PHD Cana e diretor institucional da Ascana (Associação dos Plantadores de Cana do Médio Tietê), Pedro Luís Lorenzetti, pelo presidente do Sindicato Rural de Pederneiras, Roberto Belluzzo Maia, e pelo proprietário da empresa Tecno Floral, que foi a vencedora da licitação para a implementação do projeto, Pedro Cavassutti.

Na ocasião também estiveram presentes o prefeito Anderson Prado de Lima (PSB), os diretores de Agricultura e Meio Ambiente, Claudemir Rocha Mio, e de Planejamento e Urbanismo, José Claudio Laurindo, o interlocutor local do Programa Município Verde Azul, Helton Damacena, o gerente operacional da Ascana, Élio Pires de Camargo, membros do Conselho Municipal de Defesa do Meio Ambiente (Comdema), representantes do Grupo Zilor e outros parceiros.

Antes do plantio, Pedro Luís Lorenzetti falou da importância da recuperação das APPs para a preservação do curso d'água e destacou a necessidade de novas parcerias para multiplicar ações desse tipo. "Precisamos dar exemplos de conservação de água e estimular pessoas e empresas a fazerem cada vez mais por este bem estritamente necessário. Se queremos algo bom para o futuro temos que construir. Espero que a gente possa levar esses exemplos para nossas casas e empresas, para que cada vez mais a água seja preservada", ressaltou.

Roberto Belluzzo Maia, reforçou lembrando que a preservação da água tem que ser uma preocupação de toda a sociedade. "Este projeto é apenas uma forma que a gente tem de fazer a restauração florestal. Existem outras maneiras de firmarmos parcerias para que essa restauração seja mais acelerada. Todas as ações que puderem de alguma forma trazer esses benefícios são muito válidas. Nosso papel é muito importante. O caminho é esse, parcerias pelo bem comum, para fazer com que gerações futuras se beneficiem disso", relatou.

O prefeito Anderson Prado de Lima seguiu na mesma linha, enaltecendo a iniciativa e a parceria e salientando o benefício de ações desse tipo para as futuras gerações. "Celebrar a água é celebrar a vida, é celebrar o bem mais precioso que nós temos. Fico feliz de poder estar aqui. A palavra do momento, do desenvolvimento, da sustentabilidade, a palavra que é a argamassa que liga tudo isso é parceria. Isso é digno de ser aplaudido. A sustentabilidade que é gerada aqui está fazendo aquilo que é uma das missões dela, que é transcender gerações", comentou.

O reflorestamento da APP do Córrego das Posses, que foi finalizado com a ação da última quinta-feira (22), foi feito em uma área de cerca de 10 hectares (100 mil metros quadrados), em uma extensão de mais de seis quilômetros a partir da nascente e ao longo do curso d'água, que se encontra nas dependências da Fazenda Passinho, arrendada pela PHD para o plantio de cana-de-açúcar.

No local foram plantadas cerca de 17 mil mudas de mais de 80 espécies de árvores nativas, como Ingás, Ipês, Jabuticabeiras, Aroeiras, Jaracatiás, Pitangueiras, entre tantas outras espécies. A diversidade tem como objetivo garantir a sobrevivência da área reflorestada, que ainda receberá acompanhamento por alguns anos para garantir o sucesso da ação.

FOTOS: ELTON LAUD/O ECO

OLHAR PARA O FUTURO - Área de Preservação Permanente às margens de afluente do Rio Lençóis recebeu 17 mil mudas de mais de 80 espécies nativas

AGORA COM MELHOR A LA CARTE
Chácara Jacon
FESTAS E EVENTOS
T-BONE
FILÉ MIGNON
MOQUECA
FILÉ PARMEGIANA
ESPETO PICANHA
BACALHAU
FRANGO PARMEGIANA
GALINHA CAIPIRA
Av dos imigrantes 503, Jd Nova Lençóis - (Lençóis Paulista-SP) 98144.8250 / 3263-5496

O ECO
Negócios S/A
B2
• www.jornaloeco.com.br • mail: oeco@jornaloeco.com.br • comercial@jornaloeco.com.br • telefone central (14) 3269.3311 •
• LENÇÓIS PAULISTA, SÁBADO, 24 DE MARÇO DE 2018 • ANO 81 • EDIÇÃO Nº 7.687 •

INFORME PUBLICITÁRIO

Facol lança primeiro curso de pós-graduação em autismo da região

Interessados podem fazer o preenchimento da ficha de pré-inscrição no site da instituição

FOTO: DIVULGAÇÃO

NOVIDADE - Facol lança pós-graduação em Transtorno do Espectro Autista

Da Redação

Instituição de ensino preocupada com a qualificação profissional, a Facol (Faculdade Orígenes Lessa) está sempre atenta às demandas do mercado de trabalho e busca acompanhar a necessidade da comunidade criando cursos que propiciem a formação de profissionais com expertise, que participem e colaborem na construção de soluções para as dificuldades do dia a dia.

Com base em pesquisas das próprias redes municipais de ensino da região, que apontam um aumento significativo da incidência de Transtorno do Espectro Autista (TEA) entre os estudantes, a faculdade decidiu inovar mais uma vez e acaba de lançar o curso de pós-graduação lato sensu em Transtorno do Espectro Autista, o primeiro da região Centro-Oeste paulista.

O novo curso, que vai ao encontro das expectativas da comunidade acadêmica e também das famílias que buscam na rede de ensino auxílio e orientação para lidar com o autismo, visa qualificar profissionais que possam atuar, através de uma educação interdisciplinar, em organizações sociais e/ou instituições escolares, oferecendo subsídios teóricos e práticos que colaborem para o atendimento da pessoa com necessidades educacionais especiais e sua inclusão no ensino regular.

Além de permitir a compreensão do autismo de uma forma que possibilite a intervenção na busca de uma prática eficiente e eficaz no processo de desenvolvimento e aprendizagem, o curso irá proporcionar a melhoria da qualidade dos serviços prestados pelos profissionais envolvidos na área e, consequentemente, pelas instituições e entidades que atendem pessoas com transtorno.

Durante o curso, que terá duração de 20 meses e carga horária de 404 horas, serão abordados em sala de aula assuntos como o desenvolvimento da linguagem no TEA, avaliação e intervenção, alfabetização, processos de inclusão, neurofisiologia da aprendizagem e amparo legal da pessoa com autismo.

O início do curso está previsto para o dia 19 de maio. As aulas serão ministradas quinzenalmente, sempre aos sábados. Os interessados já podem fazer o preenchimento da ficha de pré-inscrição no site da Facol (www.facol.br). Mais informações podem ser obtidas através do telefone (14) 3269-3800 ou pelo próprio site. A Facol fica no quilômetro 108 da Rodovia Osni Mateus, em Lençóis Paulista.

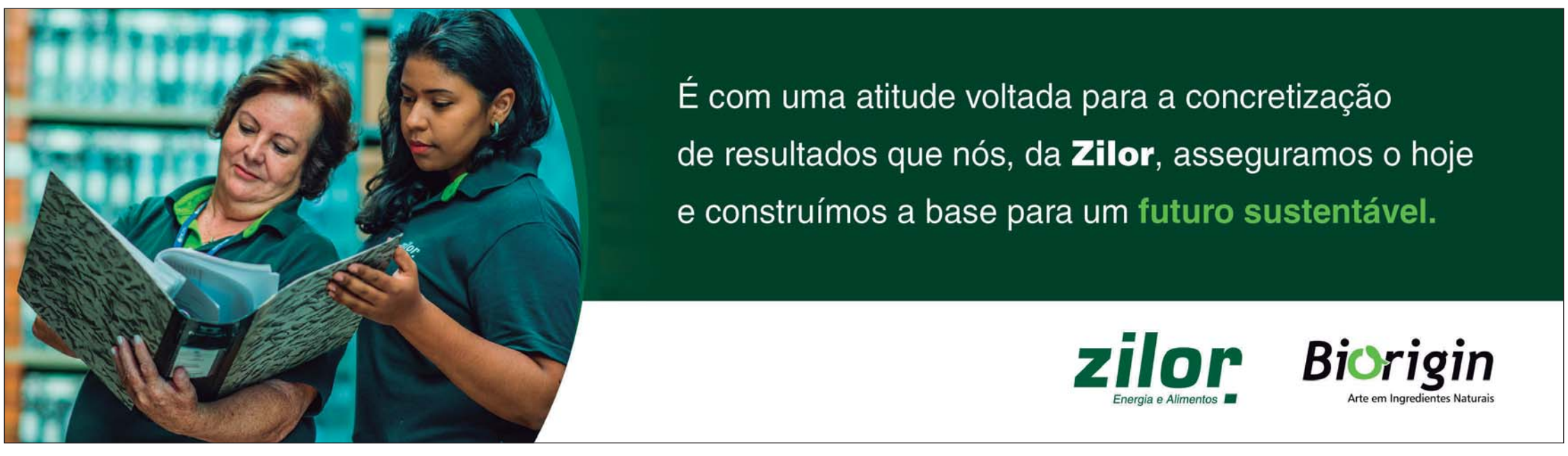

Serviço Autônomo de Água e Esgotos de Lençóis Paulista

SERV.AUT.AGUA ESG. LENCOIS PTA FAIXAS SALARIAIS SALARIO]
FOLHA DE PAGAMENTO EMISSAO: 23/03/2018 FOLHA: 1

Faixa Salarial: ES/CL Referencia: MARÇO/2018

AGENTE DE SERVICOS GERAIS - ES/CL

Faixa	Nivel	Valor
ES/CL	1	1.040,90
ES/CL	2	1.080,36
ES/CL	3	1.121,79

AGENTE DE SERVICOS GERAIS I - ES/CL

Faixa	Nivel	Valor
ES/CL	5	1.211,02
ES/CL	6	1.258,98
ES/CL	7	1.309,34

TELEFONISTA - ES/CL

Faixa	Nivel	Valor
ES/CL	6	1.258,98
ES/CL	7	1.309,34
ES/CL	8	1.362,26

AGENTE ADMINISTRATIVO - ES/CL, AGENTE DE APOIO OPER. - ES/CL (SAAE)
LEITURISTA DE HIDROMETRO - ES/CL(SAAE), VIGILANTE - ES/CL

Faixa	Nivel	Valor
ES/CL	7	1.309,34
ES/CL	8	1.362,26
ES/CL	9	1.417,77

AUX.DE TRATADOR DE AGUA - ES/CL (SAAE)

Faixa	Nivel	Valor
ES/CL	7	1.309,34
ES/CL	8	1.362,26
ES/CL	9	1.417,77
ES/CL	10	1.476,08
ES/CL	11	1.537,34
ES/CL	12	1.601,62
ES/CL	13	1.669,12
ES/CL	14	1.740,07
ES/CL	15	1.814,46
ES/CL	16	1.892,61
ES/CL	17	1.974,68
ES/CL	18	2.060,85
ES/CL	19	2.151,32
ES/CL	20	2.246,25
ES/CL	21	2.346,02

AUXILIAR DA MANUTENCAO - ES/CL

Faixa	Nivel	Valor
ES/CL	8	1.362,26
ES/CL	9	1.417,77
ES/CL	10	1.476,08

AGENTE DE SERVICOS GERAIS II - ES/CL

Faixa	Nivel	Valor
ES/CL	9	1.417,77
ES/CL	10	1.476,08
ES/CL	11	1.537,34

TELEFONISTA I - ES/CL

Faixa	Nivel	Valor
ES/CL	10	1.476,08

SERV.AUT.AGUA ESG. LENCOIS PTA FAIXAS SALARIAIS [SALARIO]
FOLHA DE PAGAMENTO EMISSAO: 23/03/2018 FOLHA: 2

Faixa Salarial: ES/CL Referencia: MARÇO/2018

ES/CL	11	1.537,34
ES/CL	12	1.601,62

AGENTE ADMINISTRATIVO I - ES/CL, AGENTE DE APOIO OPER. I - ES/CL (SAAE), AUXILIAR DA MANUTENCAO I - ES/CL, LEITURISTA DE HIDROMETRO I-ES/CL(SAAE), VIGILANTE I - ES/CL

Faixa	Nivel	Valor
ES/CL	11	1.537,34
ES/CL	12	1.601,62
ES/CL	13	1.669,12

AGENTE DA CONST.E MANU. -ES/CL-SAAE, AGENTE DE SERVICOS GERAIS III – ES/CL, ELETRICISTA - ES/CL, MOTORISTA - ES/CL

Faixa	Nivel	Valor
ES/CL	13	1.669,12
ES/CL	14	1.740,07
ES/CL	15	1.814,46

AUXILIAR DA MANUTENCAO II - ES/CL, TELEFONISTA II - ES/CL

Faixa	Nivel	Valor
ES/CL	14	1.740,07
ES/CL	15	1.814,46
ES/CL	16	1.892,61

AGENTE ADMINISTRATIVO II - ES/CL, AGENTE DE APOIO OPER. II – ES/CL(SAAE), LEITURISTA DE HIDROMETRO II-ES/CL(SAAE, OPERADOR DE ETA - ES/CL (SAAE), VIGILANTE II - ES/CL

Faixa	Nivel	Valor
ES/CL	15	1.814,46
ES/CL	16	1.892,61
ES/CL	17	1.974,68

AGENTE DA CONST.E MANU. I-ES/CL-SAAE, ELETRICISTA I - ES/CL, MECANICO – ES/CL, MOTORISTA I - ES/CL

Faixa	Nivel	Valor
ES/CL	17	1.974,68
ES/CL	18	2.060,85
ES/CL	19	2.151,32

AUXILIAR DA MANUTENCAO III - ES/CL, TELEFONISTA III - ES/CL

Faixa	Nivel	Valor
ES/CL	18	2.060,85
ES/CL	19	2.151,32
ES/CL	20	2.246,25

AGENTE ADMINISTRATIVO III - ES/CL, AGENTE DE APOIO OPER. III -ES/CL(SAAE), LEITURISTA DE HIDROMETRO III-ES/CL(SAAE, OPERADOR DE ETA I - ES/CL (SAAE), OPERADOR DE MAQUINAS - ES/CL, VIGILANTE III - ES/CL

Faixa	Nivel	Valor
ES/CL	19	2.151,32
ES/CL	20	2.246,25
ES/CL	21	2.346,02

ASSISTENTE TECN. ADMINIS. - ES/CL

Faixa	Nivel	Valor
ES/CL	20	2.246,25
ES/CL	21	2.346,02
ES/CL	22	2.450,79

SERV.AUT.AGUA ESG. LENCOIS PTA FAIXAS SALARIAIS [SALARIO]
FOLHA DE PAGAMENTO EMISSAO: 23/03/2018 FOLHA: 3
Faixa Salarial: ES/CL Referencia: MARÇO/2018

AGENTE DA CONST.E MANU. II-ES/CL-SAAE, ELETRICISTA II - ES/CL, MECANICO I – ES/CL, MOTORISTA II - ES/CL

Faixa	Nivel	Valor
ES/CL	21	2.346,02
ES/CL	22	2.450,79
ES/CL	23	2.560,70

ADVOGADO - ES/CL, TEC.COL.AFAS.E TRAT.DE ESG-ES/CL(SAAE)
TECN.EM PROD.E DIS.DE AGUA-ES/CL(SAAE), TECNICO EM INFORMATICA - ES/CL
TECNICO EM TREINAMENTO - ES/CL, TESOUREIRO - ES/CL, TOPOGRAFO - ES/CL (SAAE)

Faixa	Nivel	Valor
ES/CL	21	2.346,02
ES/CL	22	2.450,79
ES/CL	23	2.560,70
ES/CL	24	2.676,17
ES/CL	25	2.797,39
ES/CL	26	2.924,70

OPERADOR DE MAQUINAS I - ES/CL

Faixa	Nivel	Valor
ES/CL	22	2.450,79
ES/CL	23	2.560,70
ES/CL	24	2.676,17

OPERADOR DE ETA II - ES/CL (SAAE)

Faixa	Nivel	Valor
ES/CL	23	2.560,70
ES/CL	24	2.676,17
ES/CL	25	2.797,39

ASSISTENTE TECN. ADMINIS. I - ES/CL

Faixa	Nivel	Valor
ES/CL	24	2.676,17
ES/CL	25	2.797,39
ES/CL	26	2.924,70

AGENTE DA CONST.E MANU. III-ES/CL-SAAE, ELETRICISTA III - ES/CL MECANICO II - ES/CL, MOTORISTA III - ES/CL

Faixa	Nivel	Valor
ES/CL	25	2.797,39
ES/CL	26	2.924,70
ES/CL	27	3.058,39

OPERADOR DE MAQUINAS II - ES/CL

Faixa	Nivel	Valor
ES/CL	26	2.924,70
ES/CL	27	3.058,39
ES/CL	28	3.198,72

OPERADOR DE ETA III - ES/CL (SAAE)

Faixa	Nivel	Valor
ES/CL	27	3.058,39
ES/CL	28	3.198,72
ES/CL	29	3.346,09

ASSISTENTE SOCIAL - ES/CL, CONTADOR - ES/CL, DESENHISTA PROJETISTA – ES/CL, LANCADOR - ES/CL (SAAE)
SERV.AUT.AGUA ESG. LENCOIS PTA FAIXAS SALARIAIS [SALARIO]
FOLHA DE PAGAMENTO EMISSAO: 23/03/2018 FOLHA: 4

Faixa Salarial: ES/CL Referencia: MARÇO/2018

Faixa	Nivel	Valor
ES/CL	27	3.058,39
ES/CL	28	3.198,72
ES/CL	29	3.346,09
ES/CL	30	3.500,80
ES/CL	31	3.663,25
ES/CL	32	3.833,84

ASSISTENTE TECN. ADMINIS. II - ES/CL

Faixa	Nivel	Valor
ES/CL	28	3.198,72
ES/CL	29	3.346,09
ES/CL	30	3.500,80

MECANICO III - ES/CL, OPERADOR DE MAQUINAS III - ES/CL

Faixa	Nivel	Valor
ES/CL	29	3.346,09
ES/CL	30	3.500,80
ES/CL	31	3.663,25

ASSISTENTE TECN. ADMINIS. III - ES/CL

Faixa	Nivel	Valor
ES/CL	32	3.833,84
ES/CL	33	4.012,94
ES/CL	34	4.201,04

BIOLOGO - ES/CL (SAAE), ENGENHEIRO CIVIL - ES/CL, QUIMICO (SAAE) - ES/CL

Faixa	Nivel	Valor
ES/CL	34	4.201,04
ES/CL	35	4.398,49
ES/CL	36	4.605,86
ES/CL	37	4.823,55
ES/CL	38	5.052,16
ES/CL	39	5.292,19

ANALISTA DE SISTEMAS - ES/CL

Faixa	Nivel	Valor
ES/CL	34	4.201,04
ES/CL	35	4.398,49
ES/CL	36	4.605,86
ES/CL	37	4.823,55
ES/CL	38	5.052,16
ES/CL	39	5.292,19
ES/CL	40	5.544,21
ES/CL	41	5.808,85
ES/CL	42	6.086,73

SERV.AUT.AGUA ESG. LENCOIS PTA FAIXAS SALARIAIS [SALARIO]
FOLHA DE PAGAMENTO EMISSAO: 23/03/2018 FOLHA: 1

Faixa Salarial: FG a FG Referencia: MARCO/2018

COORD. TEC. DE RECURSOS HIDRICOS-FG, COORD.DE ADM.E FINANCAS -FG (SAAE), COORD.DE CONTABILIDADE, COORD.DE PROD. DIST.DE AGUA-FG(SAAE), ENC.DE ARREC., ATEN. E HIDR.-SAAE, ENC. DE DISTR. DE AGUA – FG(SAAE), ENC.DE PLANJ.E CONT DE SERV-FG(SAAE, ENC.DE RECURSOS HUMANOS – SAAE, ENC.DE SERV. COL.AF.E TT.ES.-FG-SAAE, ENC.DE TEC.DA INF.E COM.E FAT.-SAAE, ENCARREGADO DE SERVICOS - FG (SAAE)

Faixa	Nivel	Valor
FG	1	1.524,72
FG	2	1.588,35
FG	3	1.655,23
FG	4	1.725,40
FG	5	1.799,08
FG	6	1.876,48
FG	7	1.957,77
FG	8	2.043,03
FG	9	2.132,63
FG	10	2.226,69
FG	11	2.325,43
FG	12	2.429,12
FG	13	2.538,01
FG	14	2.652,37
FG	15	2.772,37
FG	16	2.898,41
FG	17	3.030,77
FG	18	3.169,74
FG	19	3.315,63
FG	20	3.468,85
FG	21	3.629,71
FG	22	3.798,62
FG	23	3.975,96
FG	24	4.162,20
FG	25	4.357,73
FG	26	4.563,04
FG	27	4.778,63
FG	28	5.004,94
FG	29	5.242,66
FG	30	5.492,21
FG	31	5.754,21
FG	32	6.029,41
FG	33	6.318,28
FG	34	6.621,57
FG	35	6.940,10
FG	36	7.274,53
FG	37	7.625,68
FG	38	7.994,41
FG	39	8.381,59
FG	40	8.788,08
FG	41	9.214,88
FG	42	9.663,08
FG	43	10.133,63
FG	44	10.627,72
FG	45	11.146,54
FG	46	11.691,30
FG	47	12.263,28
FG	48	12.863,89
FG	49	13.494,52
FG	50	14.156,70

SERV.AUT.AGUA ESG. LENCOIS PTA - FAIXAS SALARIAIS [SALARIO]
FOLHA DE PAGAMENTO EMISSAO: 23/03/2018 FOLHA: 1

Faixa Salarial: CC a CC Referencia: MARCO/2018

COORD.DE ENG. E SERVICOS - CC(SAAE), DIR.DO SERV.AUT. DE AGUA E ESGOTO-CC

Faixa	Nivel	Valor
CC	1	1.983,07
CC	2	2.063,09
CC	3	2.146,72
CC	4	2.234,34
CC	5	2.326,04
CC	6	2.429,11
CC	7	2.532,16
CC	8	2.645,91
CC	9	2.759,71
CC	10	2.886,24
CC	11	3.012,82
CC	12	3.150,14
CC	13	3.287,40
CC	14	3.439,82
CC	15	3.592,33
CC	16	3.759,43
CC	17	3.926,60
CC	18	4.109,85
CC	19	4.293,00
CC	20	4.496,31
CC	21	4.699,46
CC	22	4.921,71
CC	23	5.143,92
CC	24	5.388,21
CC	25	5.632,47
CC	26	5.900,85
CC	27	6.169,18
CC	28	6.464,79
CC	29	6.760,37
CC	30	7.085,83
CC	31	7.411,27
CC	32	7.769,21
CC	33	8.127,26
CC	34	8.521,03
CC	35	8.934,52
CC	36	9.368,65
CC	37	9.824,52
CC	38	10.303,16
CC	100	3.788,48
CC	101	3.966,07
CC	102	4.143,64
CC	103	4.337,42
CC	104	4.531,19
CC	105	4.746,22
CC	106	4.961,28
CC	107	5.198,34
CC	108	5.435,47
CC	109	5.693,91
CC	110	5.952,30
CC	111	6.236,76
CC	112	6.521,20
CC	113	6.837,45
CC	114	7.166,75
CC	115	7.498,76
CC	116	7.843,77
CC	117	8.223,63
CC	118	8.603,47
CC	119	9.020,90
CC	120	9.438,30
CC	121	9.897,58
CC	122	10.356,85
CC	123	10.862,30
CC	124	11.367,77
CC	125	11.923,41
CC	126	12.478,98
CC	127	13.090,37
CC	128	13.732,31
CC	129	14.406,35
CC	130	15.114,09

Publicado no jornal O Eco, no dia 24 de março de 2018. Na página B3. Valor da publicação R$ 770,52.

ANUNCIE 3269-3311
O ECO REGIÃO DO MÉDIO TIETÊ
UM SENHOR JORNAL

Serviço Autônomo de Água e Esgotos de Lençóis Paulista

EDITAL DE CONVOCAÇÃO

A Comissão Municipal de Serviço Civil de Lençóis Paulista, CONVOCA, o interessado abaixo relacionado, aprovado no referido concurso público para o preenchimento de uma vaga, no Serviço Autônomo de Água e Esgotos de Lençóis Paulista – S.A.A.E., e informa que o não comparecimento no dia, horário e local estabelecidos pela presente convocação implicará na perda da vaga conforme preceitua a lei.

EDITAL Nº 001/2016
CARGO: LEITURISTA DE HIDRÔMETRO
LOCAL: SEDE ADMINISTRATIVA DO SAAE
DATA: 26 DE MARÇO DE 2018
HORÁRIO: 10:00 HORAS

01 – Wallas Viegas de Lima

Lençóis Paulista, 21 de março de 2018.

SILVIO PACCOLA JUNIOR
Presidente da Comissão Municipal de Serviço Civil

Publicado no jornal O Eco, no dia 24 de março de 2018. Na página B3. Valor da publicação R$ 69,63.

INSTITUTO DE PREVIDÊNCIA MUNICIPAL DE LENÇÓIS PAULISTA – IPREM

FOLHA DE PAGAMENTO CARGOS/FAIXAS SALARIAIS EMISSÃO: 23/03/2018

Referência: MARÇO/2018

TABELA DE CARGOS E FAIXAS SALARIAIS DO IPREM DE LENÇÓIS PAULISTA

Cargo/Função

DIRETOR DO INSTITUTO DE PREVIDÊNCIA MUNICIPAL – CC

Faixa	Nível	Valor (R$)	Faixa	Nível	Valor (R$)	Faixa	Nível	Valor (R$)
CC	1	1.983,07	CC	24	5.388,21	CC	108	5.435,47
CC	2	2.063,09	CC	25	5.632,47	CC	109	5.693,91
CC	3	2.146,72	CC	26	5.900,85	CC	110	5.952,30
CC	4	2.234,34	CC	27	6.169,18	CC	111	6.236,76
CC	5	2.326,04	CC	28	6.464,79	CC	112	6.521,20
CC	6	2.429,11	CC	29	6.760,37	CC	113	6.837,45
CC	7	2.532,16	CC	30	7.085,83	CC	114	7.166,75
CC	8	2.645,91	CC	31	7.411,27	CC	115	7.498,76
CC	9	2.759,71	CC	32	7.769,21	CC	116	7.843,77
CC	10	2.886,24	CC	33	8.127,26	CC	117	8.223,63
CC	11	3.012,82	CC	34	8.521,03	CC	118	8.603,47
CC	12	3.150,14	CC	35	8.934,52	CC	119	9.020,90
CC	13	3.287,40	CC	36	9.368,65	CC	120	9.438,30
CC	14	3.439,82	CC	37	9.824,52	CC	121	9.897,58
CC	15	3.592,33	CC	38	10.303,16	CC	122	10.356,85
CC	16	3.759,43	CC	100	3.788,48	CC	123	10.862,30
CC	17	3.926,60	CC	101	3.966,07	CC	124	11.367,77
CC	18	4.109,85	CC	102	4.143,64	CC	125	11.923,41
CC	19	4.293,00	CC	103	4.337,42	CC	126	12.478,98
CC	20	4.496,31	CC	104	4.531,19	CC	127	13.090,37
CC	21	4.699,46	CC	105	4.746,22	CC	128	13.732,31
CC	22	4.921,71	CC	106	4.961,28	CC	129	14.406,35
CC	23	5.143,92	CC	107	5.198,34	CC	130	15.114,09

AGENTE DE SERVIÇOS GERAIS – ES/CL

Faixa	Nível	Valor (R$)
ES/CL	1	1.040,90
ES/CL	2	1.080,36
ES/CL	3	1.121,79

AGENTE DE SERVIÇOS GERAIS I – ES/CL

Faixa	Nível	Valor (R$)
ES/CL	5	1.211,02
ES/CL	6	1.258,98
ES/CL	7	1.309,34

AGENTE DE SERVIÇOS GERAIS II – ES/CL

Faixa	Nível	Valor (R$)
ES/CL	9	1.417,77
ES/CL	10	1.476,08
ES/CL	11	1.537,34

AGENTE DE SERVIÇOS GERAIS III – ES/CL

Faixa	Nível	Valor (R$)
ES/CL	13	1.669,12
ES/CL	14	1.740,07
ES/CL	15	1.814,46

AGENTE ADMINISTRATIVO – ES/CL

Faixa	Nível	Valor (R$)
ES/CL	7	1.309,34
ES/CL	8	1.362,26
ES/CL	9	1.417,77

AGENTE ADMINISTRATIVO I – ES/CL

Faixa	Nível	Valor (R$)
ES/CL	11	1.537,34
ES/CL	12	1.601,62
ES/CL	13	1.669,12

AGENTE ADMINISTRATIVO II – ES/CL

Faixa	Nível	Valor (R$)
ES/CL	15	1.814,46
ES/CL	16	1.892,61
ES/CL	17	1.974,68

AGENTE ADMINISTRATIVO III – ES/CL

Faixa	Nível	Valor (R$)
ES/CL	19	2.151,32
ES/CL	20	2.246,25
ES/CL	21	2.346,02

AGENTE DE BENEFÍCIOS PREVIDENCIÁRIOS – ES/CL

Faixa	Nível	Valor (R$)
ES/CL	20	2.246,25
ES/CL	21	2.346,02
ES/CL	22	2.450,79

AGENTE DE BENEFÍCIOS PREVIDENCIÁRIOS I– ES/CL

Faixa	Nível	Valor (R$)
ES/CL	24	2.676,17
ES/CL	25	2.797,39
ES/CL	26	2.924,70

AGENTE DE BENEFÍCIOS PREVIDENCIÁRIOS II – ES/CL

Faixa	Nível	Valor (R$)
ES/CL	28	3.198,72
ES/CL	29	3.346,09
ES/CL	30	3.500,80

AGENTE DE BENEFÍCIOS PREVIDENCIÁRIOS III – ES/CL

Faixa	Nível	Valor (R$)
ES/CL	32	3.833,84
ES/CL	33	4.012,94
ES/CL	34	4.201,04

ADVOGADO – ES/CL

Faixa	Nível	Valor (R$)
ES/CL	21	2.346,02
ES/CL	22	2.450,79

Faixa	Nível	Valor (R$)
ES/CL	23	2.560,70
ES/CL	24	2.676,17

Faixa	Nível	Valor (R$)
ES/CL	25	2.797,39
ES/CL	26	2.924,70

CONTADOR – ES/CL

Faixa	Nível	Valor (R$)
ES/CL	27	3.058,39
ES/CL	28	3.198,72

Faixa	Nível	Valor (R$)
ES/CL	29	3.346,09
ES/CL	30	3.500,80

Faixa	Nível	Valor (R$)
ES/CL	31	3.663,25
ES/CL	32	3.833,84

Lençóis Paulista, 23 de março de 2018.

Publicado no jornal O Eco, no dia 24 de março de 2018. Na página B3. Valor da publicação R$ 244,00.

Prefeitura Municipal de Lençóis Paulista

AVISO DE LICITAÇÃO - Tomada de Preços nº 009/2018 – Processo nº 080/2018

Objeto: Continuação das obras de construção de ginásio paraesportivo. Tipo: menor preço – Encerramento: 09 de abril de 2018 às 10:00 horas – Cadastramento: poderá ser feito até às 17:00 horas do dia 06 de abril de 2018 – O edital encontra-se disponível no site www.lencoispaulista.sp.gov.br – Informações: Praça das Palmeiras nº 55, Lençóis Paulista, Fone: 14-3269.7022/3269.7088, Fax 14-3263.0040. Lençóis Paulista, 23 de março de 2018. JOSÉ DENILSON NOGUEIRA – Diretor de Suprimentos.

AVISO DE LICITAÇÃO - Tomada de Preços nº 010/2018 – Processo nº 081/2018

Objeto: Construção de campo de futebol de grama no Jardim Caju. Tipo: menor preço – Encerramento: 09 de abril de 2018 às 14:00 horas – Cadastramento: poderá ser feito até às 17:00 horas do dia 06 de abril de 2018 – O edital encontra-se disponível no site www.lencoispaulista.sp.gov.br – Informações: Praça das Palmeiras nº 55, Lençóis Paulista, Fone: 14-3269.7022/3269.7088, Fax 14-3263.0040. Lençóis Paulista, 23 de março de 2018. JOSÉ DENILSON NOGUEIRA – Diretor de Suprimentos.

DESPACHO DE RATIFICAÇÃO DE INEXIGIBILIDADE DE LICITAÇÃO

INEXIGIBILIDADE DE LICITAÇÃO Nº 001/2018

ANDERSON PRADO DE LIMA, Prefeito Municipal de Lençóis Paulista, usando das atribuições que lhe foram conferidas por lei, para efeitos de cumprimento do artigo 26 da Lei Federal n.º 8.666/93, ratifica a contratação da empresa Marcos Paulo do Nascimento Eventos ME, com registro no CNPJ/MF sob n.º 17.776.657/0001-48, para apresentação musical da dupla "Rick & Giovani", no dia 26.04.2018 na 41ª Facilpa, no valor de R$ 39.000,00 (trinta e nove mil reais), cuja despesa correrá através da INEXIGIBILIDADE DE LICITAÇÃO Nº 001/2018, Processo nº 074/2018, com fundamento no inciso III do artigo 25, da Lei Federal nº 8.666/93 e suas alterações.
Publique-se, como condição de eficácia do ato.

Lençóis Paulista, 23 de março de 2018.

ANDERSON PRADO DE LIMA
Prefeito

DESPACHO DE RATIFICAÇÃO DE INEXIGIBILIDADE DE LICITAÇÃO

INEXIGIBILIDADE DE LICITAÇÃO Nº 002/2018

ANDERSON PRADO DE LIMA, Prefeito Municipal de Lençóis Paulista, usando das atribuições que lhe foram conferidas por lei, para efeitos de cumprimento do artigo 26 da Lei Federal n.º 8.666/93, ratifica a contratação da empresa Fora de Moda Produções Artísticas Eireli, com registro no CNPJ/MF sob n.º 20.031.950/0001-90, para apresentação musical do cantor "Gustavo Mioto", no dia 29.04.2018 na 41ª Facilpa, no valor de R$ 40.000,00 (quarenta mil reais), cuja despesa correrá através da INEXIGIBILIDADE DE LICITAÇÃO Nº 002/2018, Processo nº 075/2018, com fundamento no inciso III do artigo 25, da Lei Federal nº 8.666/93 e suas alterações.
Publique-se, como condição de eficácia do ato.

Lençóis Paulista, 23 de março de 2018.

ANDERSON PRADO DE LIMA
Prefeito

DESPACHO DE RATIFICAÇÃO DE INEXIGIBILIDADE DE LICITAÇÃO

INEXIGIBILIDADE DE LICITAÇÃO Nº 003/2018

ANDERSON PRADO DE LIMA, Prefeito Municipal de Lençóis Paulista, usando das atribuições que lhe foram conferidas por lei, para efeitos de cumprimento do artigo 26 da Lei Federal n.º 8.666/93, ratifica a contratação da empresa Rosa de Saron Produções Artísticas Ltda, com registro no CNPJ/MF sob n.º 09.474.129/0001-06, para apresentação musical da banda "Rosas de Saron", no dia 01.05.2018 na 41ª Facilpa, no valor de R$ 42.000,00 (quarenta e dois mil reais), cuja despesa correrá através da INEXIGIBILIDADE DE LICITAÇÃO Nº 003/2018, Processo nº 076/2018, com fundamento no inciso III do artigo 25, da Lei Federal nº 8.666/93 e suas alterações.
Publique-se, como condição de eficácia do ato.

Lençóis Paulista, 23 de março de 2018.

ANDERSON PRADO DE LIMA
Prefeito

DESPACHO DE RATIFICAÇÃO DE INEXIGIBILIDADE DE LICITAÇÃO

INEXIGIBILIDADE DE LICITAÇÃO Nº 004/2018

ANDERSON PRADO DE LIMA, Prefeito Municipal de Lençóis Paulista, usando das atribuições que lhe foram conferidas por lei, para efeitos de cumprimento do artigo 26 da Lei Federal n.º 8.666/93, ratifica a contratação da empresa Livres Produções Ltda ME, com registro no CNPJ/MF sob n.º 14.247.586/0001-06, para apresentação musical da banda "Livres para Adorar", no dia 02.05.2018 na 41ª Facilpa, no valor de R$ 37.000,00 (trinta e sete mil reais), cuja despesa correrá através da INEXIGIBILIDADE DE LICITAÇÃO Nº 004/2018, Processo nº 077/2018, com fundamento no inciso III do artigo 25, da Lei Federal nº 8.666/93 e suas alterações.
Publique-se, como condição de eficácia do ato.

Lençóis Paulista, 23 de março de 2018.

ANDERSON PRADO DE LIMA
Prefeito

DESPACHO DE RATIFICAÇÃO DE INEXIGIBILIDADE DE LICITAÇÃO

INEXIGIBILIDADE DE LICITAÇÃO Nº 005/2018

ANDERSON PRADO DE LIMA, Prefeito Municipal de Lençóis Paulista, usando das atribuições que lhe foram conferidas por lei, para efeitos de cumprimento do artigo 26 da Lei Federal n.º 8.666/93, ratifica a contratação da empresa Paulera – Produções Musical Ltda ME, com registro no CNPJ/MF sob n.º 26.632.864/0001-10, para apresentação musical da banda "Raimundos", no dia 03.05.2018 na 41ª Facilpa, no valor de R$ 32.000,00 (trinta e dois mil reais), cuja despesa correrá através da INEXIGIBILIDADE DE LICITAÇÃO Nº 005/2018, Processo nº 078/2018, com fundamento no inciso III do artigo 25, da Lei Federal nº 8.666/93 e suas alterações.
Publique-se, como condição de eficácia do ato.

Lençóis Paulista, 23 de março de 2018.

ANDERSON PRADO DE LIMA
Prefeito

DESPACHO DE RATIFICAÇÃO DE INEXIGIBILIDADE DE LICITAÇÃO

INEXIGIBILIDADE DE LICITAÇÃO Nº 006/2018

ANDERSON PRADO DE LIMA, Prefeito Municipal de Lençóis Paulista, usando das atribuições que lhe foram conferidas por lei, para efeitos de cumprimento do artigo 26 da Lei Federal n.º 8.666/93, ratifica a contratação da empresa S4 Produções Artísticas Ltda, com registro no CNPJ/MF sob n.º 08.047.906/0001-73, para apresentação musical da dupla "João Bosco & Vinícius", no dia 06.05.2018 na 41ª Facilpa, no valor de R$ 85.500,00 (oitenta e cinco mil e quinhentos reais), cuja despesa correrá através da INEXIGIBILIDADE DE LICITAÇÃO Nº 006/2018, Processo nº 079/2018, com fundamento no inciso III do artigo 25, da Lei Federal nº 8.666/93 e suas alterações.
Publique-se, como condição de eficácia do ato.

Lençóis Paulista, 23 de março de 2018.

ANDERSON PRADO DE LIMA
Prefeito

Publicado no jornal O Eco, no dia 24 de março de 2018. Na página B4. Valor da publicação R$ 402,69.

Prefeitura Municipal de Lençóis Paulista

Publicação de homologações de licitações e extratos de contratos, conforme artigo 61, parág. único da Lei Federal nº 8.666/93 e artigo 2º, inc. XX da Inst-TCU nº 028/99.

HOMOLOGAÇÃO DE LICITAÇÃO E EXTRATO DE CONTRATO
Contrato nº 038/2018; DATA ASSINAT: 01/03/2018; CONTRATADO: Luiz Brosco Vaz; CPF/MF sob n.º 437.400.818-72; ENDEREÇO: Rua Piedade, nº 160, Centro, nesta cidade e comarca de Lençóis Paulista/SP; OBJETO: locação de um imóvel para abrigar o setor de Tecnologia (D.T.I); VALOR: 2.700,00 (dois mil setecentos reais) mensais; VIGÊNCIA: 06 (seis) meses; MODALIDADE: DISPENSA n.° 005/2018; FUNDAMENTO: Art. 24, inciso X da Lei Federal 8.666/93; DATA PUBLIC: 24/03/2018.

HOMOLOGAÇÃO DE LICITAÇÃO E EXTRATO DE CONTRATO
Contrato nº 061/2018; DATA ASSINAT: 23/03/2018 CONTRATADO: I.F Construções Ltda-EPP; CNPJ: 12.837.736/0001-06; ENDEREÇO: Rua Aurélio Sacoman, 130, município de Lençóis/SP; OBJETO: Contratação de empresa especializada em obras de construção civil, para execução das obras de construção de entorno de área para esportivas e quadras; VIGÊNCIA: 12 (doze) meses; VALOR: R$ 83.000,09(oitenta e três mil, e nove centavos); MODALIDADE: TOMADA DE PREÇOS n.° 006/2018; FUNDAMENTO: Art. 23; I, "b" da Lei Federal 8.666/93; DATA PUBLIC: 24/03/2018.

HOMOLOGAÇÃO DE LICITAÇÃO E EXTRATO DE CONTRATO
Contrato nº 047/2018; DATA ASSINAT: 16/03/2018; CONTRATADO: José Mario Andrello – CNPJ:11.598.045/0001-26; ENDEREÇO: Rua Luiz Delben n. 10, no município de Americana/SP; OBJETO: Contratação de empresa para prestação de Serviços em Engenharia Consultiva para Inspeção e Ensaios em Estrutura de Concreto Armado para o Galpão Industrial do Parque da Sidelpa, com o foco principal de "Diagnóstico e Prognóstico", para recuperação total da estrutura do prédio; VALOR: R$ 33.000,00 (trinta e três mil reais); VIGÊNCIA: 12(doze) meses; MODALIDADE: CONVITE n.° 007/2018; FUNDAMENTO: Art. 23, II, "a" da Lei Federal 8.666/93; DATA PUBLIC: 24/03/2018.

HOMOLOGAÇÃO DE LICITAÇÃO E EXTRATO DE CONTRATO
Contrato nº 049/2018; DATA ASSINAT: 19/03/2018; CONTRATADO: Alexandre Luiz de Andrade-ME; CNPJ:20.733.063/0001-64; ENDEREÇO: Rua Piedade n.º 62; no município de Lençóis Paulista/SP; OBJETO: Contratação de empresa para confecção, montagem e instalação de pórticos em escolas municipais; VIGÊNCIA: 12 (doze) meses; VALOR: R$24.500,00 (vinte e quatro mil quinhentos reais) MODALIDADE: PREGÃO n.° 036/2018; FUNDAMENTO: Lei Federal 10.520/02 e Decretos Executivos n° 326/2006 e 392/2005; DATA PUBLIC: 24/03/2018.

HOMOLOGAÇÃO DE LICITAÇÃO E EXTRATO DE CONTRATO
Contrato nº 050/2018; DATA ASSINAT: 22/03/2018; CONTRATADO: Fabio Soares de Oliveira Segurança - ME; CNPJ:22.165.091/0001-58; ENDEREÇO: Rua Evaristo de Moraes Filho n.º 42; no município de Lençóis Paulista/SP; OBJETO: Execução de serviços de manutenção em áreas esportivas; VIGÊNCIA: 12 (doze) meses; VALOR: R$71.520,00 (setenta e um mil quinhentos e vinte reais) MODALIDADE: PREGÃO n.° 030/2018; FUNDAMENTO: Lei Federal 10.520/02 e Decretos Executivos n° 326/2006 e 392/2005; DATA PUBLIC: 24/03/2018.

HOMOLOGAÇÃO DE LICITAÇÃO E EXTRATO DE CONTRATO
Contrato nº 051/2018; DATA ASSINAT: 22/03/2018; CONTRATADO: Fabio Soares de Oliveira Segurança - ME; CNPJ:22.165.091/0001-58; ENDEREÇO: Rua Evaristo de Moraes Filho n.º 42; no município de Lençóis Paulista/SP; OBJETO: Execução de serviços de limpeza de guias, sarjetas e calçadas, como mato, pedrisco, areia/terra e materiais acumulados diversos; VIGÊNCIA: 12 (doze) meses; VALOR: R$117.002,76 (cento e dezessete mil, dois reais e setenta e seis centavos) MODALIDADE: PREGÃO n.° 031/2018; FUNDAMENTO: Lei Federal 10.520/02 e Decretos Executivos n° 326/2006 e 392/2005; DATA PUBLIC: 24/03/2018.

HOMOLOGAÇÃO DE LICITAÇÃO E EXTRATO DE CONTRATO
Contrato nº 052/2018; DATA ASSINAT: 22/03/2018; CONTRATADO: Proeste Comércio de Veículos e Peças Ltda; CNPJ: 24.053.587/0002-46; ENDEREÇO: Av. Nações Unidas n.º 8-50; no município de Bauru/SP; OBJETO: Aquisição de diversos veículos novos, zero quilômetro, primeiro emplacamento, para frota de veículos do Município; VIGÊNCIA: 12 (doze) meses; VALOR: R$237.600,00 (duzentos e trinta e sete mil, seiscentos reais) MODALIDADE: PREGÃO n.° 038/2018; FUNDAMENTO: Lei Federal 10.520/02 e Decretos Executivos n° 326/2006 e 392/2005; DATA PUBLIC: 24/03/2018.

HOMOLOGAÇÃO DE LICITAÇÃO E EXTRATO DE CONTRATO
Contrato nº 053/2018; DATA ASSINAT: 22/03/2018; CONTRATADO:LDW Mercantil Eireli-ME; CNPJ:23.877.972/0001-64; ENDEREÇO: Rua Cabo Roberto Henrique Weber n.º 56; no município de Ribeirão Preto/SP; OBJETO: Aquisição de diversos veículos novos, zero quilômetro, primeiro emplacamento, para frota de veículos do Município; VIGÊNCIA: 12 (doze) meses; VALOR: R$219.600,00 (duzentos e dezenove mil, seiscentos reais) MODALIDADE: PREGÃO n.° 038/2018; FUNDAMENTO: Lei Federal 10.520/02 e Decretos Executivos n° 326/2006 e 392/2005; DATA PUBLIC: 24/03/2018.

HOMOLOGAÇÃO DE LICITAÇÃO E EXTRATO DE CONTRATO
Contrato nº 054/2018; DATA ASSINAT: 22/03/2018; CONTRATADO: Proeste Ourinhos Comércio de Veículos e Peças Ltda; CNPJ: 00.475.208/0001-67; ENDEREÇO: Av. Luiz Saldanha Rodrigues n.º 2751; no município de Ourinhos/SP; OBJETO: Aquisição de diversos veículos novos, zero quilômetro, primeiro emplacamento, para frota de veículos do Município; VIGÊNCIA: 12 (doze) meses; VALOR: R$256.000,00 (duzentos e cinquenta e seis mil reais) MODALIDADE: PREGÃO n.° 038/2018; FUNDAMENTO: Lei Federal 10.520/02 e Decretos Executivos n° 326/2006 e 392/2005; DATA PUBLIC: 24/03/2018.

Publicado no jornal O Eco, no dia 24 de março de 2018. Na página B4. Valor da publicação R$ 280,11.

Prefeitura Municipal de Lençóis Paulista

Segunda Alteração do Edital – Pregão nº 040/2018 – Processo nº 059/2018

A Prefeitura Municipal de Lençóis Paulista torna público que o edital do processo mencionado acima, cujo o objeto é a aquisição de Ônibus e Microônibus, foi alterado. O edital encontra-se disponível no site www.lencoispaulista.sp.gov.br – Informações: Praça das Palmeiras nº 55, Lençóis Paulista, Fone: 14-3269.7022/3269.7088, Fax 14-3263.0040. Lençóis Paulista, 23 de março de 2018.

JOSÉ DENILSON NOGUEIRA
Diretor de Suprimentos.

Publicado no jornal O Eco, no dia 24 de março de 2018. Na página B4. Valor da publicação R$ 41,66.

Prefeitura Municipal de Lençóis Paulista

CONVOCAÇÃO

O Presidente do Conselho Municipal de Saúde de Lençóis Paulista, Ricardo Conti Barbeiro convoca os Conselheiros para Reunião do Conselho, que será realizada na Terça - Feira, dia 27 de Março de 2.018.

Conselho Municipal de Saúde de Lençóis Paulista
Data: 27/03/2018
Horário: 9:00hs
Local: Sala de Reuniões da Diretoria Municipal de Saúde

Conselho Municipal de Saúde
Ricardo Conti Barbeiro

Publicado no jornal O Eco, no dia 24 de março de 2018. Na página B4. Valor da publicação R$ 40,20.

EDITAL DE CONVOCAÇÃO

De acordo com o Estatuto Social em vigor, ficam convocados os membros da Associação de Pais e Mestres da Escola Estadual Dr. Osmar Francisco da Conceição, Professores, Funcionários, Pais e Alunos maiores de 18 anos para participarem da Assembleia Geral que será realizada no dia 29/03/2018, as 19 horas em 1ª convocação ou as 19h30 em 2ª convocação, na Rua Capitão Salvador Mariano nº 160, Jardim Planalto, Macatuba SP, para eleição e posse do Conselho Deliberativo, Conselho Fiscal e Diretoria Executiva da Associação de Pais e Mestres da E. E. Dr. Osmar Francisco da Conceição.

Macatuba, 24 de março de 2018

Ideraldo Sérgio Morsoleto
Diretor de Escola

Prefeitura Municipal de Lençóis Paulista

1. NOTIFICAÇÃO

Ficam os contribuintes/responsáveis abaixo identificados, nos termos das Leis Municipais nºs Lei 2.530/97 e 2.911/01, regulamentadas pelo Decreto Municipal nº 314/2014, **NOTIFICADOS** a executar a limpeza e demais atos indispensáveis à manutenção dos imóveis de suas respectivas propriedades, no prazo improrrogável de 05 (cinco) dias a contar da publicação desta, sob pena de incidir multas e outras cominações legais.

Lençóis Paulista, 24 de Março de 2018.

Diretoria de Agricultura e Meio Ambiente

Nome	*Endereço*	*Laudo*	*Cadastro imobiliário*
Marcello de Melo Jorge e Maria Inês	Rua Joaquim Maria Contente L30 Q06 Maria Luiza I	102	24330/3202

Publicado no jornal O Eco, no dia 24 de março de 2018. Na página B4. Valor da publicação R$ 94,24.

Ascana
A FORÇA DA NOSSA REGIÃO

Oportunidade de Trabalho

Produtores do setor canavieiro estão com inscrições abertas para o Programa Jovem Aprendiz 2018.

Requisitos:
- Ter entre 18 e 23 anos
- Residir no município de **Macatuba**
- Ter concluído o ensino médio
- Ter o objetivo de seguir carreira no setor produtivo da cana-de-açúcar

Remuneração
- Salário fixo (de acordo com a legislação)

Carga horária
- O programa possui 960 horas (480 em curso de aprendizagem e 480 horas de prática na empresa).
- As atividades serão no período da manhã.

Para concorrer a uma das vagas é necessário enviar currículo **até o dia 06/04/18** para o e-mail: aprendiz2018@ascana.com.br

Sobre o Programa

O programa de aprendizagem rural tem por objetivo qualificar trabalhadores da cultura de cana-de-açúcar para realizar atividades de preparo do solo, de preparo de mudas e insumos, de plantio, de tratos culturais e de colheita, de operação e manutenção básica de máquinas, respeitando a legislação vigente com ênfase nas questões de segurança do trabalho, de qualidade e produtividade e de respeito ao meio ambiente.

Classificados

CAPTIVA SPORT FWD, 2.4, 16V, 171/185cv, ano 2011/2011, cor preta, R$ 59.000,00. Tratar (14) 3264-6226/ 99694-9060 c/ Rogério

PAJERO FULL 2007 3.2 diesel, automática, 4x4, completa, 7 lugares, couro, DVD, R$ 60.000,00 - tel whats 99614-3191.

GOL G4 2007, prata, R$ 14.500,00 tel whats 99614-3191.

CAMINHÃO CARGO 815 2011 53.000 km novíssimo R$ 75.000,00. Fone 14 – 99719–3507 ou 99188–9339.

CROSS FOX 2009, cor preto, único dono. Tratar (14) 99746-0664/ 3882-9244

VENDO DOIS rabichos sendo um do Palio e um do Kadett, R$ 50,00 (Kadett) Palio R$ 100,00. Tratar (14) 99810-2025

GOL 1.0 preto 4 portas, ano 2010, único dono, R$ 17 mil. Tratar (14) 99625-5478 c/ Miguel

JETTA CONFORTLINE - ano: 2012 - cor prata, automático e bancos de couro. Falar com João Farias (14) 99729-9221.

CLASSIC 2009 (78mil km) flex R$ 16.900,00 Shop Cars Veículos 14 3264-3644/99670-2279/99610-5960

C3 GLX 1.4 completo flex R$ 22.500,00 Shop Cars Veículos 14 3264-3644/99670-2279/99610-5960

MERIVA 2005 flex completa R$18.900,00 Shop Cars Veículos 14 3264-3644/99670-2279/99610-5960

COBALT LT completo flex 2015 R$ 36.900,00 Shop Cars Veículos 14 3264-3644/99670-2279/99610-5960

GRAND SIENA Essensse 1.6 flex 2016 (15 mil km) R$ 41.990,00 Shop Cars Veículos 14 3264-3644/99670-2279/99610-5960

FORD FUSION 2.5 flex 2016 (58 mil km) R$ 78.900,00 Shop Cars Veículos 14 3264-3644/99670-2279/99610-5960

S10 LT automática diesel cab dupla R$ 83.900,00 Shop Cars Veículos 14 3264-3644/99670-2279/99610-5960

SPACE FOX 2011 sportline câmbio aut R$ 29.900,00 Shop Cars Veículos 14 3264-3644/99670-2279/99610-5960

SHOP CARS
Shop Car, onde a qualidade faz a diferença!
Endereço: Av. 25 de Janeiro, 332 - Centro - Fone: (14) 3264-3644

HONDA FIT exl 1.5 2009 flex prata R$ 30.900,00 Shop Cars Veículos 14 3264-3644/99670-2279/99610-5960

SANDERO 1.6 flex completo 2015 R$ 33.500,00 Shop Cars Veículos 14 3264-3644/99670-2279/99610-5960

KADETT 2.0 - GS cor prata - ano 1990, c/ 162.000km. Tratar (14) 99635-6661

SANDERO 2009 1.6 prata completo, R$ 18 mil. Tratar (14) 98210-6282

GOL 2004 1.0 com 02 portas, cor cinza, a álcool, em ótimo estado. Tratar (14) 99786-4342

CRUZE LT, ano 2012, preto, automático, couro, multimídia, pneus novos, câmera de ré, completo. Impecável. Tratar com Douglas: (14) 99677-8523.

AGILI LTZ Easytronic 1.4, ano 2014, preto, completo, câmbio e piloto automáticos e shifters (troca de marcha borboleta) atrás do volante. Contato com Luccas - 9.9740-6502.

KOMBI 2007 com 9 lugares, cor branca, R$ 14.000,00. Tratar com Nivaldo (14) 99761-1693

CAMINHÃO VOLVO com carreta ano 95 e vende-se um caminhão de caçamba p/ entulho ano 81 modelo 15/13, aceito proposta. Tratar (14) 99712-2211

CELTA 1.0 LT prata, 4 portas, 2013, único dono; 54.000 km; por R$ 24.500; vd elétrico; engate; som; direção. Tratar (14) 98200-3226 - (14) 3263-7103

FUSCA 72 cor branco, reformado, com roda de alumínio. Tratar (14) 98127-7721

MERIVA JOY 1.4 cor preta ano 2009 – Tratar (14) 3263-4351

ESCORT GL ano 90 1.6 gás, chumbo, rodas especiais, R$ 4.300,00. Tratar (14) 99794-5805

GOL TREND 1.0 ano 2007/2008, flex 67.000km. Tratar (14) 3263-1060/ 98114-0605 com Cristiane

GOL 1.8 02 portas, cor branco e Corsa 4 portas 1.6 completo. Tratar (14) 99693-8389

FOX 1.6 ano 2011 cor cinza, direção + trava + alarme e desembaçador, único dono, R$ 23.000,00. Tratar (14) 99686-9955

VENDO OU troco por carro S10 rodeio Diesel 4x4 completa. Tratar (14) 99715-3558

FOX 1.6 2011 4 portas cor preto completo (ar/dh/vd/tr/al/som/roda). Ótimo estado (100.000km). Único dono. Valor $24.000,00. Fone: 99187 9689. Particular.

TORO 0 km com desconto para CNPJ e produtor rural tr Eduardo 98177-0870 tb whats

ÔNIX LT 2015 completo tr Eduardo 98177-0870 plantão de vendas sab e domg

PICK-UP CORSA GL 98 completa $13.500,00 tr Eduardo 98177-0870 plantão de vendas sab e domg

ATENÇÃO PATROAS! Se você precisa de empregada doméstica com experiência ligue para o Sindicato das Domésticas (14) 3263-1923 das 14h as 17h30

PROCURO EMPREGO como empregada doméstica, tenho 20 anos de experiência. Tratar (14) 3263-4212/ 9.9832-3375

ROGETE ASSOCIADOS contrata auxiliar de contabilidade e fiscal (com experiência), enviar currículo para email: luizcarlos@rogete.com.br

MOTO TÁXI estradas precisa-se de motoqueiro. Tratar (14) 99895-2612 com Valdir

CONTRATA-SE MOTO taxista: entre em contato no horário comercial. Tratar (14) 9.9768-0518

ROCHA SERRALHERIA - Portões basculantes, portas, vitrôs, esquadrias metálicas em geral, faça um orçamento. Tratar na R: Paraná, s/n Jardim Cruzeiro ou no telefone (14) 3263-5428/ 9.9724-0188 com João Sérgio Rocha.

PEDICURE DOMICÍLIO c/ hora marcada p/ idosas, agende seu horário. Tratar (14) 99658-6608.

SÃO CRISTÓVÃO
Baterias e Óleos Lubrificantes em Geral
PEÇAS PARA TRATORES
Executamos serviço de prensagem de mangueiras hidráulicas
(14) 3269-3700
Rua Piedade, 829 - Centro - Lençóis Paulista
E-mail: dalbentelatin@bol.com.br

CASIO JARDINAGEM
✓ Serviços de jardinagem
✓ Poda de árvores
✓ Limpeza de terrenos
DISK: (14) 99795-0138

FESTAS DE final de ano chegando, venha ficar diva com uma super maquiagem. Vou até você!. Valor acessível. Contato: (14) 99814-8885 Bruna Santiss Makeup

PROJETO E arquitetura - Obras residenciais e comerciais. Regularização e documentação junto à prefeitura. Janpe Engenharia, rua José do Patrocínio, 847 - (14) 3264-9774.

TRANSPORTE ALUNOS para Anhanguera em Bauru, ainda há vagas! Tratar com Lourival (14) 3263-6363/ 98188-0788 (TIM) / 99733-5300 (VIVO)

SERRALHERIA MARIMBONDO – Fabricamos portões basculantes, portão de correr, portas, grades de proteção e estruturas metálicas. Faça um orçamento (14) 3263-0564

MOTO TÁXI Vando, corridas dentro da cidade, entregas e encomendas. Tratar (14) 99737-1318

BORRACHARIA TIÃO - Tratar na R: Palmiro Diegoli, 129, Jardim Primavera ou no telefone (14) 3264-8827.

SERRALHERIA CONEGLIAN Lençóis - seu portão está com algum problema? Fazemos manutenção em portões automáticos e correr - troca de cabo de aço, kit e roldanas, placas de motores - rolamentos, roldanas, fechaduras elétricas ou simples - revisão geral. Fabricação de portões basculante/ correr/ social/ grades de proteção para vitros e portas/ qualquer tipo de esquadria metálicas. Ligue: (14) 3263-1148 ou 9 9758-3585 / 9 9633-7516

FE BARBOSA Chefe em Gastronomia, comida nacional, almoço e jantar á domicílio. Tratar (14) 99703-0812

FRETES MUDANÇAS - Ligue (14) 3263-6074/ 98127-2764 (vivo) com Benedito (Donizete) Rua: João Capoani, nº 220, Núcleo H Luiz Zillo

RL CAÇAMBA – Faz serviços de limpeza com caçamba para entulho (para firmas e particulares). Tratar (14) 99789-2210/ 99777-2218

DANY MODAS - moda feminina e acessórios, R: Geraldo Pereira de Barros, 850. Tratar (14) 3264-9288.

AULAS DESENHO e pintura digital (caricaturas e outros). Tratar (14) 9.9832-3243 com Cristiano Paccola.

SANFONA VENDO troco, conserto, tiro vazamento do fole e tenho correia e fecho de fole. Tratar (14) 99711-8613

SUCATÃO DIDI - compro ferro, papelão, cobre, alumínio em geral. Tratar na Rua Willian Orsi, nº 57, Jardim Itapuã. Fone (14) 3264-6195/ 99675-8650. Email: reciclaveismc@hotmail.com.br

FAÇO PULVERIZAÇÃO no combate de doenças e pragas, em plantas frutíferas e ornamentais. Tratar (14) 99127-0004

APLICAM-SE HERBICIDAS mata - mato em terrenos e quintais. Tratar (14) 99127-0004

RUBINHO ESTOFADOS - conforto e qualidade em 1º lugar, reforma de estofados em geral. Tratar na AV Nações Unidas, 230, Núcleo. Fone (14) 3264-7318 (14) 3264-8163 e 99781-7519.

CHECK LAUDO Vistorias Veicular, vistoria em autos, motos, ônibus, caminhões, etc. Rua Líbero Badaró, 523, Jd. Morumbi, (ao lado da oficina do Milani) Telefone (14) 3263-1795 e 99711-5644.

NATAL JARDINAGEM - faço manutenção em jardim, limpeza de terrenos, poda de árvores e até aplicação de venenos. Tratar (14) 99840-8705/ 3263-4159 tudo p/ facilitar o seu jardim!

RIMABUS TRANSPORTE E TURISMO LTDA
Van Executiva 16 lugares, Ar e DVD
Micro Ônibus executivo 31 lugares, Ar e DVD
TEMOS VAGAS PARA 2018 - FACULDADE ANHANGUERA E UNIP
(14) 99787-7270 Email: contato@rimabus.com.br

SUCATÃO DO DIDI
COMPRA DE PAPELÃO, FERRO VELHO, COBRE E ALUMINÍO EM GERAL
(14) 3264-9802 / 99675-8650 / 99816-4387
Rua Wiliam Orsi, 57 - Jardim Itapuã - Lençóis Paulista

Ultra Visão
ESPECIALIZADA
PERÍCIA E VISTORIA VEICULAR
• Laudo e Transferência móvel
• Perícia Cautelar
ABERTO AOS SÁBADOS ATÉ ÀS 12H
(14) 3263-6262 (14) 99679-6028
Av. João Paccola, 1.365 - Vila Antonieta - Lençóis Paulista - SP

GEOVANE ELÉTRICA Residencial: Serviços Instalações e reparos elétricos, faça um orçamento s/ compromisso, atendimento 24 horas. Tratar (14) 3264-3837/ 9.9864-9769

FAÇO COSTURAS e reformas de roupas em geral. Faço principalmente jalecos. Tratar (14) 99671-7781 ou na R: Amazonas, 532 V. Cruzeiro

FERNANDO CABELEIREIRO Sorriso. Horário de atendimento de segunda das 9h ás 12h30 e de terça a sexta-feira das 9h ás 12h30 e 14h30 ás 19h e aos sábados das 9h00 ás 12h00 e 13h30 ás 19h. Domingos e feriados não abriremos. Na AV: Procópio Ferreira, 510, Cecap ou telefone (14) 99675-2769.

FISIOTERAPIA ATENDIMENTO domiciliar e consultório, R: Cap. João Antônio, 12-70, Bauru/SP. Tratar (14) 99665-6449. Email: je_quadrado1500@hotmail.com. Com Jéssica Quadrado- Crefito 56758-LTF

MARCENARIA PAULISTA - Móveis residencial, comercial e industrial. Tratar com Parrilha (14) 99757-6223 ou na R: João B. Daré, 133, Centro de Macatuba/SP

CARIMBOS LENÇÓIS e folhinhas. Tratar na R: João Capoani, 71, Núcleo. Telefones (14) 3263-2677/ 99702-1688

JS SANTOS Automatizadores e Segurança Eletrônica – Instalação de automatizadores de portão, cercas elétricas, interfones, alarmes, manutenção em todas as marcas. Tratar com Admilson – Técnico Autorizado (14) 99773-1547/ 98128-1597

AND TRANSPORTE Fretes e Mudanças – Cobrimos qualquer oferta. Tratar com Anderson Silva (14) 99664-4648

MARCOS SOM - manutenção geral em som automático, DVD, módulos de potência. Tratar na R: Tiradentes, 62, Centro. Tratar (14) 3263-0074/ 99876-5367

JOÃO PAULO (Maca.) – Cabeleireiro. Tratar na R: José Príncipe Penhafiel, 160, Jd Príncipe. Telefone (14) 99856-9966

BEM ESTAR – Clínica de fisioterapia, atendemos todos os convênios. Tratar na R: José do Patrocínio, 511, Centro. Telefone (14) 3264-8420 c/ Dr. Danilo / Dra. Joyce

MARCENARIA MORETTI – Irmãos Moretti desde 1960 – Especializada em armários embutidos, estantes, copa e cozinha em fórmica, móveis sob encomenda. Endereço: Av Nove de Julho, 633, Centro. Telefones (14) 3263-0300/ 3263-3300/ Whats 99634-9647

CONSULTÓRIO ODONTOLÓGICO - Cirurgiã Dentista Dra. Maraísa - R: Geraldo Pereira de Barros, 1133, Centro – Atende convênios AESP odonto, ASP - aceita também cartões de crédito e débito. Tratar (14) 3263-0730/ 99115-6306. Email: maraisama@hotmail.com

LL GÁS e Água – Distribuidora inaugurada à rua Luiz Vaz Pinto, 489, Jd Príncipe. Faça uma visita, verifique nossos preços e condições de pagamento. Venha nos conhecer ou solicite nossos produtos pelos telefones (14) 3263-0536/ 99786-3015

AMP SERVICE - Engenharia elétrica / Engenharia de processos. Automação industrial, desenvolvimento de equipamentos de processos para indústrias alimentícias, química e bebidas, cosméticos e farmacêuticos. Av. Padre Salústio R. Machado, 1.554 Sala 04 - Jd Ubirama. Fones: 14.3264.1409. E.mail: contato@ampservice.com.br

BRUDDY ATELIÊ – Confecções armarinhos e presentes – Consertos em geral. Tratar na R: XV de Novembro, 753 – Beco Amarelo, Sala 02. Telefone (14) 3264-5098

IZAEL ESTOFADOS. Tratar (14) 3264-7063/ 99738-3544 – Atendimento para toda a região!

WR SERVIÇOS de limpeza doméstica pesada – jardim, piscina e pinturas em geral. Av Dante Andreolli, 365, Monte Azul. Telefone (14) 99815-4447/ 98106-0858/ 99866-0237 c/ Waldyr ou Rosana – email: waldyrgeronimo@gmail.com

FRANGO ASSADO aos domingos, venha conferir, é uma delícia! Tratar na Rua Luiz Henrique de Camargo, 21, Júlio Ferrari. Contato (14) 3263-6502/ 99659-6123 com Cícero Bearari

RESTAURANTE VIAJANTES - Marmitex, marmitas, self-service e prato feito. Tratar na R: Gino Augusto Antônio Bosi, 140, Pq Res. Rondon, Lençóis Pta-SP. Telefone (14) 3263-2412/ 3264-2079/ 99686-1979

PIZZARIA PRÂMIO - venha experimentar nosso rodízio de quarta, quinta e sexta-feira. Saborear vários sabores deliciosos e passar horas aconchegantes. Tratar na AV: Brasil, nº 722 ou ligue (14) 3263-0204/ 3263-2620.

MADALENA SALGADOS - aceitamos encomendas de salgados p/ festas, faço pães caseiros e recheados de todos os tipos e roscas doces, temos pronta entrega no Varejão da cidade aos domingos. Tratar (14) 99840-8705/ 3263-4159

Milani AUTO SERVICE
BOSCH Service
Ar condicionado - alinhamento balanceamento e mecânica em geral.
(14) 3264-3615 (14) 9.9898-3615
RUA LIBERO BADARÓ, 553 • CENTRO
LENÇÓIS PAULISTA - SP

CHAVEIRO TATÁ
- Chaves
- Serviços
- Chaves Codificadas
24h
Qualidade pelo menor preço.
3264-4049
997-917-066
(Em frente a Casas Bahia)
Rua XV de Novembro, 550A Centro - Lençóis Paulista

MS MULTISOM
COMÉRCIO DE APARELHOS ELETRÔNCOS
SOM - TV - VÍDEO
Assistência técnica especializada em telefone celular
3264-4244
Rua XV de Novembro, 242
Lençóis Paulista

NEY FRANGO assado, dentro do Varejão. Temos frango recheado, costela, pernil, linguiça e coxa e sobrecoxa. Tratar (14) 3263-1867/ 99696-7124 Venha se deliciar com nossas delícias!

RESTAURANTE MARMITARIA Água na boca. Tratar na AV. Ubirama, 505. Telefones (14) 3263-1423/ 99757-5906. Aceitamos todos os tipos de cartões. Estamos com novidades servindo comidas orientais!

FAÇO SALGADOS fritos e assados para bares, lanchonetes e residências. Somente tamanho grande. Tratar: 14 99895-5210

VENDE-SE FRÍZER de 2 portas, semi novo, horizontal. Tratar com Carla (14) 99612-6419

MÁQUINAS COSTURA – Venda de peças, motores, caixinhas, bancadas e consertos. Tratar na Rua Santo Antônio, nº 773, Jd. Bela Vista ou (14) 99712-5303 com Cícero.

ALUGA-SE BETONEIRAS - mensal ou diária de segunda a segunda. Tratar (14) 99686-6030

ROÇA URBANA – Verduras, legumes, ervas e raízes s/ agrotóxicos. R: Carlos Ranzani, 165, Jd Lago da Prata. Tratar c/ Nivaldo Bispo (14) 99761-1693.

VENDO FORNO elétrico. Tratar com Nivaldo - Roça Urbana (14) 99761-1693

MÓVEIS UTENSÍLIOS rústicos do Caterete Bar, ver e negociar. Tratar c/ Nivaldo Bispo (14) 99761-1693.

VENDO GELADEIRA Brastemp 440L, R$ 600,00. Tratar (14) 9.9794-5805

LOCAÇÃO MURO para propagandas em geral, próximo à rotatória Imobiliária 21, excelente localização com fluxo constante de veículos e pedestres. Ligue 99728-1313

CESTA BÁSICA Lopes R: Willian Orsi, 76. Tratar (14) 3264-9745/ 99751-2608. Email: fjgzlopes@hotmail.com

ALUGO SALA p/ estética. Tratar (14) 99789-3425/ 99787-0743

VENDO AR Condicionado LG 10.000 BTU tipo janela em bom estado com suporte de parede, R$450,00. Contato: 3263-2833 ou 99802-7554 (WhatsApp)

VENDO EMPILHADEIRA p/ 2500kilos tel whats 99614-3191.

VENDO FOGÃO com 4 bocas. Tratar com Maria Antonia (14) 3263-6641

VENDO 2 frízer. Tratar (14) 3263-6641

VENDE-SE GUARDA roupa de casal de madeira antigo. Tratar (14) 3263-6641

CONSÓCIO DE veículos e imobiliário - Agende uma visita! Informações: (14) 3264-5165/ 99820-0872 José Carlos (whatsapp)

CONFIRA NOSSAS OPÇÕES PARA SUA CASA OU COMÉRCIO.
LIDER IMOBILIÁRIA
CONFIANÇA | SEGURANÇA | CREDIBILIDADE
www.LIDERLP.COM.BR
14 3264-3343
/liderimobiliarialp
Rua Pedro Natálio Lorenzetti, 66 - Lençóis Paulista - SP

Classificados

DIVERSOS

ATENÇÃO! VENHA adquirir seu imóvel! Terrenos disponíveis para financiamento de Terreno + Construção pelo Minha Casa Minha Vida no Residencial Antônio Lopes em Lençóis Paulista. Venha fazer uma simulação! Informações: 14 3264-5165/ 14 99820-0872 José Carlos (WhatsApp

EXCURSÕES

VIAGENS CONTRATE sua Van para o Thermas, Aeroportos, Portos e outros, van nova, com ar condicionado, DVD e WI-FI. Tratar com Lourival (14) 3263-6363/ 98188-0788 (TIM) / 99733-5300 (VIVO)

SÃO PAULO - Excursão para compras em São Paulo nos dias 28/03 e 31/03. Tratar (14) 3264-7919/ 3263-6938/ 99794-7639/ 99702-7108/ 99147-2393/ 99195-0800 com Arlindo ou Eliza

APARECIDA DO Norte 27/10 e 22/12/18. Tratar (14) 3264-7919/ 3263-6938/ 99794-7639/ 99702-7108/ 99147-2393/ 99195-0800 com Arlindo ou Eliza

FOZ DO Iguaçu 25 a 28/10. Tratar (14) 3264-7919/ 3263-6938/ 99794-7639/ 99702-7108/ 99147-2393/ 99195-0800 com Arlindo ou Eliza

PRAIA GRANDE 01 a 04/11. Tratar (14) 3264-7919/ 3263-6938/ 99794-7639/ 99702-7108/ 99147-2393/ 99195-0800 com Arlindo ou Eliza

POÇOS DE Caldas 08/07. Tratar (14) 3264-7919/ 3263-6938/ 99794-7639/ 99702-7108/ 99147-2393/ 99195-0800 com Arlindo ou Eliza

PORTO FERREIRA 07/04 e 15/09/18. Tratar (14) 3264-7919/ 3263-6938/ 99794-7639/ 99702-7108/ 99147-2393/ 99195-0800 com Arlindo ou Eliza

IBITINGA 15/07 e 08/12/18. Tratar (14) 3264-7919/ 3263-6938/ 99794-7639/ 99702-7108/ 99147-2393/ 99195-0800 com Arlindo ou Eliza

MONTE SIÃO 31/03 e 21/04/18. Tratar (14) 3264-7919/ 3263-6938/ 99794-7639/ 99702-7108/ 99147-2393/ 99195-0800 com Arlindo ou Eliza

DIVINO PAI Eterno 26 a 29/07/18. Tratar (14) 3264-7919/ 3263-6938/ 99794-7639/ 99702-7108/ 99147-2393/ 99195-0800 com Arlindo ou Eliza

EXCURSÕES PRAIAS Ubatuba, Praia Grande, Santos, Balneário Camburiú. Tratar com Bete (14) 99738-0539

Santângelo Imóveis CRECI - 46.374

CENTRO, APTO Vitoria Regia, c/ 03 dormitórios, sendo 01 suíte, sala 02 ambientes, cozinha, banheiro social, área de serviço e 01 vaga de garagem – R$ 310.000,00.

CENTRO, Casa c/ duas Residência: sendo uma c/ 02 dormitórios, sala, cozinha, banheiro social e garagem e a outra c/ 01 dormitório, cozinha e banheiro – R$ 180.000,00.

CENTRO, 02 dormitórios, sendo 01 suíte, sala, copa, cozinha, banheiro social, área de serviço e garagem p/02 carros – R$ 350.000,00.

CENTRO, (terreno c/ 408,00m² e 123,19m² de construção) c/ 02 dormitórios, sala, cozinha, banheiro social, área de serviço e garagem – R$ 420.000,00.

JD. PRÍNCIPE, 02 dormitórios, sendo 01 suíte, sala, copa, cozinha, banheiro social, lavanderia e entrada p/ 02 carros. – R$ 225.000,00.

JD. MARIA LUIZA IV, 03 dormitórios, sendo 01 suíte, sala, copa, cozinha, banheiro social e garagem p/ 02 carros. Edícula c/ churrasqueira, lavanderia, banheiro - R$ 320.000,00.

JD. EUROPA, c/ 03 dormitórios, sendo 01 suíte, closet, hall, sala, cozinha, banheiro social, lavabo, lavanderia, despensa, área de lazer e garagem p/ 02 carros - R$ 440.000,00.

JD. JOÃO PACCOLA, Sobrado c/ 4 dormitórios, sendo 04 suítes, 02 salas, cozinha, lavabo, área de serviço, banheiro e garagem p/ 06carros, sendo 02 cobertas - R$ 450.000,00.

APARTAMENTO RES. JACARANDA 02 dormitórios, sala c/ 02 ambientes, cozinha, banheiro social, área de serviço, varanda e 02 vagas de garagem. – R$ 150.000,00

TERRENO, JD. SANTA LUCIA c/301,00m² R$ 120.000,00

TERRENO, JD. UBIRAMA c/ 275,00m² - R$ 190.000,00

Av. Nove de Julho, 944 - Centro
Lençóis Paulista - SP
(14) 3263-7094 / 99795-0722
www.santangeloimoveis.com.br

COMPRAS EM SÃO PAULO
TODA QUARTA E SÁBADO
Fones:
(14) 3263-6938
(14) 3264-7919
9 9702-7108
9 9794-7639
Falar com Arlindo ou Eliza

BALNEÁRIO CAMBORIU SC c/ Beto Carreiro 14 a 18/11 Tratar c/ Ivani (14) 3263-3761/ 99724-8206 ou com Isabel (14) 99682-9892/ 3264-8436

UBATUBA 06 a 09/09 Tratar c/ Ivani (14) 3263-3761/ 99724-8206 ou com Isabel (14) 99682-9892/ 3264-8436

APARECIDA DO Norte 19/05 Tratar c/ Ivani (14) 3263-3761/ 99724-8206 ou com Isabel (14) 99682-9892/ 3264-8436

IBITINGA 14/04 Tratar c/ Ivani (14) 3263-3761/ 99724-8206 ou com Isabel (14) 99682-9892/ 3264-8436

THERMAS DOS Laranjais 15/04 Tratar c/ Ivani (14) 3263-3761/ 99724-8206 ou com Isabel (14) 99682-9892/ 3264-8436

ZOO SÃO Paulo + Mercadão 27/05 Tratar c/ Ivani (14) 3263-3761/ 99724-8206 ou com Isabel (14) 99682-9892/ 3264-8436

SÃO ROQUE rota do Vinho 17/06 imperdível c/ degustação Tratar c/ Ivani (14) 3263-3761/ 99724-8206 ou com Isabel (14) 99682-9892/ 3264-8436

PORTO FERREIRA 23/06 Tratar c/ Ivani (14) 3263-3761/ 99724-8206 ou com Isabel (14) 99682-9892/ 3264-8436

BIENAL DO Livro e Shopping 12/08 Tratar c/ Ivani (14) 3263-3761/ 99724-8206 ou com Isabel (14) 99682-9892/ 3264-8436

HOLAMBRA A maravilhosa festa das flores 26/08 Tratar c/ Ivani (14) 3263-3761/ 99724-8206 ou com Isabel (14) 99682-9892/ 3264-8436

FESTAS

ATENÇÃO NOIVAS - Para tornar seu casamento mais especial, conheçam o trio "Sonora - vocal feminino" que há mais de 5 anos se dedica para que cada momento de sua cerimônia seja inesquecível, com repertório eclético, que prioriza a harmonia vocal e a suavidade feminina. Contatos: 99124-9296 (Cléo), 99839-0390 (Nanci) e 99112-3352 (Néia). E mail: sonoravf@gmail.com.

GI BISCUIT - lembrancinhas para todas as ocasiões, topo de bolo e personagens, aceita encomendas. Tratar (14) 3263-5612 e 99619-1155.

PARA EVENTOS em geral (Caricatura ao vivo e sob encomenda). Tratar com Cristiano Paccola (14) 9.9832-3243

FESTAS DE final de ano chegando, venha ficar diva com uma super maquiagem. Vou até você!. Valor acessível. Contato: (14) 99814-8885 Bruna Santiss Makeup

RESIDÊNCIAS VENDA

ED JACARANDÁ – vende-se apartamento com 02 dormitórios, sala, cozinha, banheiro social, área social, uma vaga de garagem e vista panorâmica para a cidade. Tratar com Juliane (14) 99726-0567

SÃO JOÃO - Salão Festa 147,44 m2 terreno 253 m2 Balcão, Cozinha com churrasqueira, Garagem 3 carros, Banheiros. Infraestrutura completa ideal para aluguel Adriano Cian – Consultor de Imóvel Tel. 99126 5928

JD MARIMBONDO residência Av. Brasil Adriano Cian – Consultor de Imóvel tel. (14) 99126-5928

JULIO FERRARI Residência 02 Quartos, Sala Cozinha Banheiro Social residência nos fundos 01 Quarto, 01 Suíte, Sala e Lavanderia R$ 115.000 Adriano Cian – Consultor de Imóvel Tel. 99126 5928

CENTRO APARTAMENTO – Edifício Vitoria Regia 03 dormitórios, sendo 01 suíte, sala 02 ambientes, cozinha, banheiro social, área de serviço e 01 vaga de garagem - R$ 310.000,00 - Santângelo imóveis (Creci – 46374), Fone 3263-7094 / 99795-0722.

CENTRO CASA c/ duas Residência: sendo uma c/ 02 dormitórios, sala, cozinha, banheiro social e garagem e a outra c/ 01 dormitório, cozinha e banheiro – R$ 180.000,00 - Santângelo Imóveis (Creci – 46374), Fone 3263-7094 / 99795-0722 ou www.santangeloimoveis.com.br

CENTRO 02 dormitórios, sala, copa, cozinha, banheiro social, área de serviço, despensa, churrasqueira e garagem. R$ 275.000,00 - Santângelo Imóveis (Creci – 46374), Fone 3263-7094 / 99795-072 ou www.santangeloimoveis.com.br.

CENTRO 03 dormitórios, sala de tv, sala de jantar, cozinha, banheiro social e garagem. Fundos c/ 01 dormitório, sala, cozinha, banheiro e área de serviço - R$ 450.000,00 - Santangelo Imóveis (Creci – 46374), Fone 3263-7094 / 99795-0722 ou www.santangeloimoveis.com.br.

JD. PRÍNCIPE 03 dormitórios, sendo 01 suíte, sala, copa, cozinha, banheiro social, lavanderia e garagem p/ 02 carros – R$ 300.000,00 - Santângelo Imóveis (Creci – 46374), Fone 3263-7094 / 99795-0722 ou www.santangeloimoveis.com.br.

JD. PRÍNCIPE 02 dormitórios, sala, cozinha, banheiro social, área de serviço, área de lazer c/ churrasqueira e despensa e garagem. Sala comercial c/ banheiro. – R$ 250.000,00 -Santângelo Imóveis (Creci – 46374), Fone 3263-7094 / 99795-072 ou www.santangeloimoveis.com.br.

Douglas Corretor de Imóveis

- Maria Luiza IV casa com 03 quartos, com 1 suíte, sala, copa, cozinha e churrasqueira, parte alta, R$ 130 mil + parcelas R$ 800,00. Aceita troca. Tratar com Douglas Imóveis (14) 99756-2647
- Vila Itapuã casa com 01 quarto, sala, cozinha, WC, aceito financiamento Minha Casa Minha Vida Banco do Brasil R$ 140 mil. Tratar com Douglas Imóveis (14) 99756-2647
- Jd Caju casa com 02 quartos, sala, cozinha, WC, aceito financiamento Minha Casa Minha Vida Banco do Brasil, R$ 110 mil. Tratar com Douglas Imóveis (14) 99756-2647
- Maria Luiza IV rancho com 02 quartos, sala, cozinha, WC, piscina, churrasqueira, de esquina, aceita troca ou financiamento, R$ 270 mil. Tratar com Douglas Imóveis (14) 99756-2647
- Rondon terreno de 360m² c/ 02 quartos, sala, cozinha, WC, lote de esquina, aceita troca ou financiamento, R$ 180 mil. Tratar com Douglas Imóveis (14) 99756-2647
- Jd Monte Azul casa com 02 quartos, sala, cozinha, WC, aceita financiamento Minha Casa Minha Vida Banco do Brasil, R$ 150 mil. Tratar com Douglas Imóveis (14) 99756-2647
- Terreno Jd Itapuã com 200m² aceita financiamento, R$ 90 mil. Tratar com Douglas Imóveis (14) 99756-2647
- Terreno Jd Príncipe com 200m². Tratar com Douglas Imóveis (14) 99756-2647
- Terreno Sta Terezinha com 200m², R$ 95 mil, aceita financiamento. Tratar com Douglas Imóveis (14) 99756-2647

RUA DUQUE DE CAXIAS, 158 - VILA MARIMBONDO
FONES: (14) 3264-3571 - 997-562-647 | LENÇÓIS PAULISTA - SP
www.douglasimoveislp.com.br

JD. AMÉRICA 02 dormitórios, sala, cozinha, banheiro social, área de serviço e entrada p/ carros - R$ 145.000,00 - Santangelo Imóveis (Creci – 46374), Fone 3263-7094 / 99795-0722 ou www.santangeloimoveis.com.br.

MARIA LUIZA IV 03 dormitórios, sendo 01 suíte, sala, copa, cozinha planejada, banheiro social e garagem p/ 02 carros. Edícula c/ churrasqueira, lavanderia, banheiro. R$ 320.000,00 - Santângelo Imóveis (CRECI 46374) Fone 3263-7094 / 99795-0722 ou www.santangeloimoveis.com.br.

PARQ. RONDON 03 dormitórios, sendo 01 suíte, sala de visita, sala de tv, lavabo, jardim de inverno, cozinha ampla c/ armários embutidos, banheiro social e garagem p/ 02 carros. Fundos área de lazer c/ churrasqueira e armários embutidos – R$ 450.000,00 - Santângelo Imóveis (Creci – 46374), Fone 3263-7094 / 99795-072 ou www.santangeloimoveis.com.br.

JD. CRUZEIRO 04 dormitórios, sendo 03 suítes, sala, copa, cozinha, banheiro social, área de serviço, garagem, área de laser c/ 01 suíte e churrasqueira. R$ 400.000,00 - Santângelo Imóveis (Creci – 46374), Fone 3263-7094 / 99795-0722 ou www.santangeloimoveis.com.br.

APARTAMENTO RES. Jacarandá 02 dormitórios, sala c/ 02 ambientes, cozinha, banheiro social, área de serviço, varanda e 02 vagas de garagem. – R$ 150.000,00 - Santângelo Imóveis (Creci – 46374), Fone 3263-7094 / 99795-0722 ou www.santangeloimoveis.com.br.

JÚLIO FERRARI 02 dormitórios, sala, cozinha, banheiro social e varanda e garagem descoberta – R$ 150.000,00 - Santângelo Imóveis (Creci – 46374), Fone 3263-7094 / 99795-0722 ou www.santangeloimoveis.com.br.

EDIFÍCIO BETHA - vendo apartamento. Tratar (14) 99772-7716 com Cláudio.

MARIA CRISTINA vendo casa na R: Tomé de Souza, 78. Tratar (14) 99886-9121 com Pedro

JD MORUMBI casa com 03 quartos sendo uma suíte com armário, 2 salas + 1 sala de jantar, lavanderia, terreno amplo, garagem. Tratar (14) 99782-1060/ 99787-2043

VENDO CASA na R: XV de novembro, 1242, c/ 190.00m², R$ 370 mil. Tratar (14) 99897-6444

CASAS PRONTAS pra morar São Manuel/SP: Financiamento Caixa, poucas unidades no valor de R$100.000,00, faixa 2 - Minha Casa Minha Vida (MCMV). Informações: Fones (14) 3264-7174/(14) 9.9793-7010 whats- Américo Oliveira – CRECI/SP 140642.

APARTAMENTOS NA planta Bauru/SP: Financiamento Caixa, segurança, piscina e, toda estrutura de Condomínio Fechado! No Plano Minha Casa Minha Vida (MCMV). Informações: Fones (14) 3264-7174/(14) 9.9793-7010 whats- Américo Oliveira – CRECI/SP 140642.

EDIFÍCIO VILLA Splendore - Vendo apartamento. Fone (14) 9.9870-0202

EDIFÍCIO PORTAL – Vendo apartamento. Fone (14) 9.8111-0146

SÃO JOÃO – vendo casa com 02 dormitórios, sala, 2 cozinhas, 2 WC, área de serviço e rancho, R$ 100 mil. Tratar (14) 99704-3650 com Marcelo

MARIA LUIZA IV casa nova c/ 5 cômodos R$ 350 mil. Tratar (14) 99727-9056 com Antonio.

COND. JACARANDÁ. Apto com 2 quartos, sala, cozinha, banheiro e a.s. Excelente armário embutido nos quartos, cozinha e banheiro. Ar condicionado na sala. Tubulações embutidas para tv, internet e tomadas. 2 vagas de garagem. Lindo imóvel com belíssima vista para a cidade. (14) 98141-3822.

ASSINE O ECO UM SENHOR JORNAL
ASSINATURA ANUAL
R$100,00
EM APENAS 2 PAGAMENTOS DE
R$50,00
EDIÇÕES DE QUARTA E SÁBADO
(14) 3269-3311
Rua Geraldo Pereira de Barros, 948
Centro - Lençóis Paulista

Rocha Serralheria
Portas - Portões Basculantes - Vitros e Esquadrias Metálicas em Geral
(14) 3263-5428
Rua Paraná, s/n - Jd. Alvorada
Lençóis Paulista - SP

RESIDÊNCIAS ALUGA

CHÁCARA PRÓXIMO (Lençóis Paulista) – 2 dormitórios, 1 sala, 1 cozinha, área de serviço, salão, churrasqueira, piscina, quadra de esportes. Ligue p/ 99772-7315

GUARUJÁ TEMPORADA (Praia Pitangueiras) – apartamento para 8 pessoas e kitnet para 4 pessoas. Ligue p/ 99772-7315

CHÁCARA ENGENHO c/ salão p/ casamentos, bodas, aniversários, formaturas, confraternizações em geral. Tratar (14) 98175-0133/98175-0076

PRAIA GRANDE apto. Tratar (14) 98175-0076/ 3264-3644

JD JACARANDÁ apartamento completo, ou seja, todo com armários embutidos, com duas vagas de garagem. Tratar com Cláudio pelo telefone 99772-7716

VILA DA Prata casa sendo 01 dorm, sala, cozinha, banheiro, área de serviço e vaga de garagem para 2 carros. Tratar com Cláudio pelo telefone 99772-7716

VILA ANTONIETA II apartamento de 1 quarto, sala, cozinha e WC, com garagem, portão eletrônico, próximo ao Centro – Av João Paccola, 1255 – tel. 3263-1128 ou 99614-3191 - R$ 600,00 com água incluso.

EDÍCULA CONFRATERNIZAÇÕES. Lugar amplo com cobertura, quarto, banheiro interno, sala, copa com churrasqueira, quadra, piscina, banheiro externo masculino, mesa de bilhar e acessórios (Freezer, TV). Tratar: (14) 9.9768-0518.

ILHA COMPRIDA frente p/mar Condomínio fechado, preços especiais, alugo para 6 e 12 pessoas, tratar c/ Edna. Tratar (14) 99632 3811 ou 3264-8064

VILA CAPOANI aluga-se 02 cômodos p/ casal. Tratar (14) 99743-5826

ALUGAM-SE CASAS – Jd Caju – Casa de fundo na Rondon para casal. Obs: Particular – exige-se fiador. Tratar (14) 3263-6641

ALUGO 02 casas com 06 cômodos cada, garagem, amplo quintal, água de 1ª, local calmo e bem arborizado, R$ 450,00 cada. Tratar (14) 99752-3588

ALUGO PASTO pequeno c/ 4 divisões, água, estábulo com triturador, casa boa, dentro do perímetro urbano de Lençóis Pta. Obs: Só p/ vacas leiteiras. Tratar (14) 99752-3588

VILA CACHOEIRINHA casa com 01 quarto, sala, cozinha e banheiro. Exige-se fiador habilitado/ aluguel caução. Valor R$ 500,00. Tratar (14) 99605-5195

CENTRO CASA na R: Tiradentes, com garagem, sala, cozinha, banheiro e 02 quartos. Exige-se fiador habilitado/ aluguel caução. Valor R$ 500,00. Tratar (14) 99605-5195

IMPERDÍVEL! CONSULTÓRIO odontológico completo, para aluguel, ótima localização, no centro de Macatuba. Interessados ligar para (14) 99880-6408 Eliana.

VILA MAMEDINA (casa) – 2 dormitórios, sala, cozinha, banheiro, lavanderia, garagem coberta, excelente localização. R$ 900,00 – Ligue p/ 3263-0021 ou 99728-1313 (WhatsApp). Cód: 02383

JD. GRAJAÚ (casa) – 2 dormitórios, sala, cozinha, banheiro, garagem coberta, ótima localização. R$ 660,00 – Ligue p/ 3263-0021 ou 99728-1313 (WhatsApp). Cód: 02375

CENTRO (CASA) – 2 dormitórios, sala, cozinha, banheiro, lavanderia, garagem descoberta, ótima localização. R$ 500,00 – Ligue p/ 3263-0021 ou 99728-1313 (WhatsApp). Cód: 02682

PQ. RONDON (casa) – 2 dormitórios, sala, cozinha, banheiro, lavanderia, garagem coberta, excelente localização. R$ 750,00 – Ligue p/ 3263-0021 ou 99728-1313 (WhatsApp). Cód: 02713

JD. ITAMARATY (casa) – 3 dormitórios, sala, cozinha, 2 banheiros, área de serviço, despensa, lavanderia, edícula, churrasqueira, garagem coberta, excelente localização. R$ 1.400,00 – Ligue p/ 3263-0021 ou 99728-1313 (WhatsApp). Cód: 02768

CENTRO (CASA) – 3 dormitórios, 2 salas, cozinha/copa, 2 banheiros, área de serviço, lavanderia, edícula, garagem coberta, ótima localização. R$ 1.100,00 – Ligue p/ 3263-0021 ou 99728-1313 (WhatsApp). Cód: 02764

---

21 IMOBILIÁRIA
Avaliação - Administração
Venda - Locação/CRECI: 100725
Rua 13 de Maio, 430
Centro - Lençóis Pta.
3263-0021
9 9728-1313

VENDA

Vila Marimbondo (apartamento) – 2 dorm, 2 salas, coz, banh, lavan, sacada, jardim c/ grama, garag cober. R$ 168.500,00 – **Cód: 02596**

Centro (apartamento) – 2 dorm, sala, coz, banh, lavan, piscina, garag cober, 59m² constr. R$ 195.000,00 – **Cód: 02591**

Jd. Maria Luiza IV (casa) – 3 dorm, sala, coz, banh, lavan, edíc, 106m² constr, 208m² terre. R$ 140.000,00 – **Cód: 02593**

Jd. Europa (casa) – 2 dorm, 1 síte, sala, coz, 2 banh, churras, garag cober, 133m² constr, 200m² terre. R$ 390.000,00 – **Cód: 02592**

Pq. Rondon (casa) – 2 dorm, sala, coz, banh, 120m² constr, 250m² terre. R$ 190.000,00 – Cód: 02578
Jd. Ibaté (casa) – 3 dorm, sala, coz, banh, garag cober, 200m² terre. R$ 122.000,00 – **Cód: 02576**

Vila Antonieta (casa) – 3 dorm, 2 salas, coz, banh, lavan, fundos: 1 dorm, 1 sala, 1 coz, 1 banh, garag cober, 150m² constr, 270m² terre. R$ 243.000,00 – **Cód: 02574**

Centro (sala comercial) – sala grande, 2 banh, 55m² constr. R$ 35.000,00 – **Cód: 02565**

Virgilio Rocha (chácara) – 3 dorm, 1 suíte, sala, copa/coz, banh, lavan, edic, churras, jardim c/ grama, garag desco, 20.000,00m² terre. R$ 550.000,00 – **Cód: 02611**

Jd. Humaita - terreno com 850m². R$ 764.000,00 – **Cód: 02609**

Jd. Auri Verde – terreno com 330m². R$ 250.000,00 – **Cód: 02572**

Jd. Auri Verde – terreno com 330,75m². R$ 250.000,00 – **Cód: 02571**

WWW.IMOBILIARIA21LP.COM.BR

CENTRO (CASA) – 3 dormitórios, sala, cozinha, 3 banheiros, despensa, edícula, churrasqueira, fundos: 1 dormitório, sala, garagem coberta, excelente localização. R$ 1.400,00 – Ligue p/ 3263-0021 ou 99728-1313 (WhatsApp). Cód: 02312

CECAP (CASA) – 3 dormitórios, sala, cozinha, banheiro, churrasqueira, garagem coberta, ótima localização. R$ 700,00 – Ligue p/ 3263-0021 ou 99728-1313 (WhatsApp)

CENTRO (APARTAMENTO) – 4 dormitórios, 1 suíte, 2 salas, cozinha/copa, 4 banheiros, área de serviço, dep. Empregada, sacada, salão de festas, garagem coberta, livre de condomínio, excelente localização. R$ 1.500,00 – Ligue p/ 3263-0021 ou 99728-1313 (WhatsApp). Cód: 02558

PQ. RESIDENCIAL São José (kitnet) – 1 dormitório, 1 sala, 1 cozinha, 1 banheiro, garagem coberta, ótima localização. R$ 680,00 – Ligue p/ 3263-0021 ou 99728-1313 (WhatsApp). Cód: 0140

CENTRO (SOBRADO) – 2 dormitórios, sala, cozinha, banheiro, lavanderia, sala comercial em baixo contendo 2 salas grandes, 1 banheiro, garagem descoberta. R$ 1.000,00 – Ligue p/ 3263-0021 ou 99728-1313 (WhatsApp). Cód: 02769

O ECO UM SENHOR JORNAL
ANUNCIE 3269-3311

IMÓVEIS COMERCIAIS

ALUGO SALA para consultório médico ou escritório na R: XV de Novembro, 1242, R$ 500,00. Tratar (14) 98123-6444)

ALUGO PRÉDIO comercial especial para clínica ou escritório, situado na R: Anita Garibaldi, nº 1515 e 1519. Tratar (14) 3264-3165/ 99701-6335

ALUGA-SE COMÉRCIO com um ponto bom próximo a Praça de Skate na Av: Domingos Giovanetti, 116, Júlio Ferrari. Tratar com a Imobiliária Líder com várias formas de negociações.

VENDO PRÉDIO comercial especial para clínica ou escritório, situado na R: Anita Garibaldi, nº 1515 e 1519. Tratar (14) 3264-3165/ 99701-6335

CENTRO (SALA comercial) – 4 salas grandes, 2 banheiros, excelente localização em frente ao Paulo Zillo. R$ 3.800,00 – Ligue p/ 3263-0021 ou 99728-1313 (WhatsApp). Cód: 02376

CENTRO (SALA comercial) – sala ampla, banheiro. R$ 500,00 – Ligue p/ 3263-0021 ou 99728-1313 (WhatsApp). Cód: 02370

JD. UBIRAMA (sala comercial) – sala grande, cozinha, 2 banheiros, piscina, churrasqueira, salão de festas, próxima a padaria trigal. R$ 900,00 – Ligue p/ 3263-0021 ou 99728-1313 (WhatsApp). Cód: 02369

VILA NOVA Irerê (sala comercial) – 2 salas, 2 banheiros, jardim de inverno, 45m² construída, ótima localização. R$ 660,00 – Ligue p/ 3263-0021 ou 99728-1313 (WhastApp). Cód: 02247

Amigos dos Animais
ASSOCIAÇÃO PROTETORA DE LENÇÓIS PAULISTA

Quem deseja um animal de estimação, não necessariamente necessita comprá-lo. A adoção surge como uma ótima opção, trazendo vantagens tanto para o animal quanto para seu novo guardião. Ao adotar um animal, ele tem a chance de ter uma vida digna e feliz. Animais adotados costumam ser gratos e educados, pois já passaram por inúmeras necessidades nas ruas. Também são mais sociáveis, pois convivem com outros animais em abrigos e canis. A adoção de animais abandonados ajuda a combater o comércio de fundo de quintal, diminuindo a exploração econômica de cães e gatos. A adoção de um animal abandonado muda a vida dele para sempre.

"a compaixão para com os animais é das mais nobres virtudes da natureza humana"
Charles Darwin.

Classificados

MARCENARIA MORETTI
Irmãos Moretti - Desde 1960
Especializada em armários embutidos, estantes, copa e cozinha em fórmica, portas, batentes, janelas em madeira maciça, móveis sob encomenda.
E-mail: marcenaria.moretti@hotmail.com
Site: www.marcenariamoretti.com.br
Av. 9 de julho, 633 - Centro - Fone: (14) 3263-0300

SITIO VARGEM Limpa 2 Alqueires, Casa com varanda, 03 Quartos, Suíte com Ar Condicionado, Cozinha, Banheiro Social, Poço Artesiano, Mangueira, Pastagem, Plantação de Milho a 12 km de Lençóis, aceito residência como parte do negócio. Adriano Cian – Consultor de Imóvel Tel. 99126 5928

VIRGÍLIO ROCHA - Chácara com 3000m² sem benfeitoria. Tratar (14) 99687-1144

SÃO JUDAS Tadeu – chácara medindo 20.000m². Tratar (14) 99772-7716

REGIONAL ANDRADE Assessoria Rural LTDA. Vai comprar seu imóvel rural? Consulte um Gestor Ambiental, assessoria em regularização e avaliação de conformidade. Tratar (14) 99683-6437, www.regionaltodaraca.blogspot.com

SÍTIO 1,09 alqueires na Vargem Limpa, com sede e benfeitorias. Tratar fone: 9.9685-8181

CHÁCARA PRÓXIMO a UBG tamanho 3.400m², força 220v e poço artesiano, R$ 105 mil Tratar com Luiz (14) 99838-6156 ou (18) 99647-4824 c/ Rosane

OPORTUNIDADE ÚNICA - Procuro sócio para 10 mil m² com energia elétrica, água de 1ª, 2 casas, barracão, ao lado do trevo Rondon/SP 261, com o menor preço da área urbana de Lençóis Pta. Tratar (14) 99752-3588/ 99652-5834

CHÁCARA PRÓXIMO a Anhembi Botucatu com 1000m², R$ 80 mil Tratar (14) 99144-9950/ 99631-6763/ 3264-1912

VENDO PROPRIEDADE rural c/ 26.765,26m² = 1,11alqueires a 3km de Macatuba. Tratar (14) 99610-5415/ 98135-0136

ASSINE O ECO
UM SENHOR JORNAL
ASSINATURA ANUAL
R$100,00
EM APENAS 2 PAGAMENTOS DE
R$50,00

JOÃO PACCOLA terreno medindo 221,6m², murado pronto para construir, R$ 98 mil. Adriano Cian – Consultor de Imóvel tel. (14) 99126-5928

PQ ANTÁRTICA terreno todo murado 343m². Adriano Cian – Consultor de Imóvel tel. (14) 99126-5928

PQ ANTÁRTICA terreno todo murado 410m² Adriano Cian – Consultor de Imóvel tel. (14) 99126-5928

CENTRO 968M² terreno todo murado Rua 7 de setembro Adriano Cian Consultor de Imóvel tel. (14) 99126-5928

JD ITAMARATY terreno murado 412,38 m² R$ 165.000 (pronto p/ construir) Adriano Cian – Consultor de Imóvel tel. (14) 99126-5928

MARIA LUIZA IV Terreno c/ 225,00m²- R$ 60.000,00 + Prestações - Santângelo Imóveis (Creci – 46374), Fone 3263-7094 / 99795-0722 ou www.santangeloimoveis.com.br.

JD. UBIRAMA Terreno c/ 275,00m², – R$ 190.000,00 - Santângelo Imóveis (Creci – 46374), Fone 3263-7094 / 99795-0722 ou www.santangeloimoveis.com.br.

SANTA LUCIA Terreno c/ 301,00m² - R$ 120.000,00 - Santângelo Imóveis (Creci – 46374), Fone 3263-7094 / 99795-0722 ou www.santangeloimoveis.com.br.

VILA CAPOANI Terreno c/ 250,00m², Totalmente murado – Excelente localização – R$ 150.000,00 - Santângelo Imóveis (Creci – 46374), Fone 3263-7094 / 99795-0722 ou www.santangeloimoveis.com.br.

JD VILLAGE – vendo terreno c/ 253m² em frente à praça, R$ 150 mil. Tratar (14) 99692-9693.

JD. PLANALTO - vende-se terreno de esquina c/ 289,13 m, plaino, parte alta, próximo à rotatória em ótima localização, R$ 59 mil mais parcelas. Tratar (14) 3264-9774 ou 99844-8164.

JD EUROPA – vendo terreno parte alta, ótima localização. Tratar (14) 98137-7021

JD GRAJAÚ – 250m² de esquina, R$ 100 mil, todo murado. Tratar (14) 99791-4100

RONDON TERRENO de esquina todo murado com calçada, 214m², R$ 110 mil. Tratar (14) 99791-4100

LOTEAMENTO FECHADO Pederneiras/SP: Lotes a partir R$ 70.854,94 de 200,24m²; pequena entrada + 24 parcelas a partir de R$ 440,68 mensais + saldo em até 144 meses c/ segurança, lazer. Informações: Fones (14) 3264-7174/(14) 9.9793-7010 whats- Américo Oliveira – CRECI/SP 140642.

LOTEAMENTO ABERTO Jaú/SP: Lotes a partir R$ 81.250,00 de 250m²; facilitada entrada + parcelas a partir de R$ 670,01 c/ anuais, Médio Alto Padrão, lazer e, entrega c/ toda Infra-instrutora. Fones (14) 3264-7174/(14) 9.9793-7010 whats- Américo Oliveira – CRECI/SP 140642.

LOTEAMENTO ABERTO Macatuba/SP: Lotes a partir R$ 44.453,00 de 161m²; poucas unidades, pequena entrada + parcelas a partir de R$ 417,33 c/anuais. Fones (14) 3264-7174/(14) 9.9793-7010 whats- Américo Oliveira – CRECI/SP 140642.

LOTEAMENTO ABERTO Pederneiras/SP: Lotes a partir R$ 59.901,70 de 250m²; pequena entrada + 36 parcelas a partir de R$ 358,13 c/ anuais + saldo em 144 meses. Informações: Fones (14) 3264-7174/(14) 9.9793-7010 whats- Américo Oliveira – CRECI/SP 140642.

JARDIM CRUZEIRO vendo terreno medindo 275m² (lado de cima da rua) - Tratar com Luiz (14) 99702-6597

SANTA ANA – Macatuba terreno c/ 135 m² R$ 50 mil. Aceita financiamento. Informações: Rua Antonio Alves Nunes, 16-51. Galeria do Posto Trevão. 14 99727-4437 Leonilde/ 14 99820-0872 José Carlos (WhatsApp) 14 3264-5165

LOTEAMENTO SAINT Raphael – Macatuba - Lotes com 200 m² disponíveis para venda! Preços especiais! Informações: Rua Antonio Alves Nunes, 16-51. Galeria do Posto Trevão. 14 99727-4437 Leonilde/ 14 99820-0872 José Carlos (WhatsApp) 14 3264-5165

ATENÇÃO! VENHA adquirir seu imóvel! - Terrenos disponíveis para financiamento de Terreno + Construção pelo minha casa minha vida no Residencial Antônio Lopes em Lençóis Paulista. Venha fazer uma simulação! Informações:14 3264-5165/ 14 99820-0872 José Carlos (WhatsApp)

JARDIM ITAMARATI. Vendo um terreno com topografia plana, com 517,5 m2 (15m x 34,5m), na parte alta do Jardim Itamarati. Tratar com Eduardo - 14 99786 3769

SANTA TEREZINHA I - 4 terrenos residencial- quadra 4 da Av Jácomo Augusto Paccola. Tratar (14) 99617-5487

Acesse: www.jornaloeco.com.br

LOTEAMENTO SAINT Raphael – Macatuba - Lotes com 200 m² disponíveis para venda! - Preços especiais! Informações: Rua Antônio Alves Nunes, 16-51. Galeria do Posto Trevão (14) 99727-4437 Leonilde / 14 99820-0872 José Carlos (whatsapp) / 14 3264-5165

O ECO
UM SENHOR JORNAL
ANUNCIE
3269-3311

HOT FM 107
WhatsApp da suuua Hot!
Envie um Whats para (14) 99711-5977 23h16
Peça sua música e participe da programação da Hot 23h17
acesse: www.hot107.com.br

Sociedade

GHIROTTI corretora de seguros
(14) 3264-8800 • 9 9776-6060
Rua Coronel Joaquim Gabriel, 472
Centro - Lençóis Paulista

pizzaria Hábil
DISK:(14) 3264-1717
Rua 7 de Setembro, 1174

FOTO: ARQUIVO PESSOAL

BODAS DE PÉROLA - Cássia e Claudinei Morelli completaram 30 anos de casamento no último dia 19 e comemoraram a data ao lado dos familiares e amigos. Felicidades ao casal!

FOTO: ARQUIVO PESSOAL

DATA ESPECIAL - Wagner Ribeiro inaugura mais um ano de vida neste sábado (24) e recebe o carinho dos amigos e familiares, especialmente da noiva Giovana. Muitos anos de vida!

FOTO: ARQUIVO PESSOAL

MAIS UMA PRIMAVERA - Alessandra Procópio estreia idade nova hoje (24) e comemora ao lado dos amigos e familiares. Tudo de bom!

FOTO: ARQUIVO PESSOAL

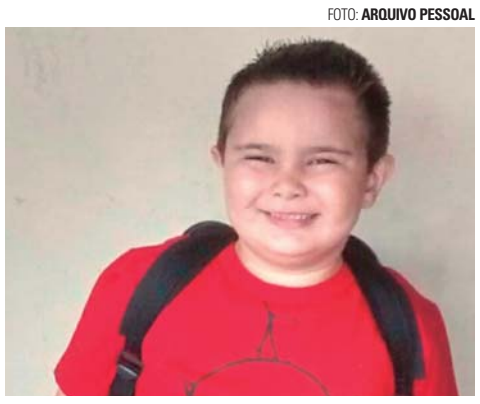

FESTA - Davi Ribeiro completou quatro aninhos na terça-feira (20) e recebeu o carinho dos pais, Anderson e Rosana. Saúde e Paz!

FOTO: ARQUIVO PESSOAL

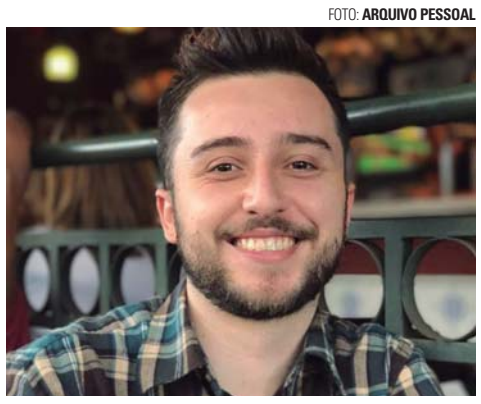

NOVO CICLO - Leonardo Bovo aniversariou na quinta-feira (22) e recebeu os cumprimentos dos amigos e de toda a família. Parabéns!

giro Social

Pessoal no maior alto astral aproveitando a noite de Lençóis Paulista. Confira alguns registros da equipe da Cíntia Fotografias!

FOTO: CÍNTIA FOTOGRAFIAS

Aline e Jamylle, na Pizzaria Hábil

FOTO: CÍNTIA FOTOGRAFIAS

Ana Lívia, Tainá e Eduardo, na Pizzaria Hábil

FOTO: CÍNTIA FOTOGRAFIAS

Beto, Daiana e Luiz Henrique, na Pizzaria Hábil

FOTO: CÍNTIA FOTOGRAFIAS

Joni e Gabriel, na Pizzaria Hábil

FOTO: CÍNTIA FOTOGRAFIAS

Reinaldo e Jura, na Cia da Esfiha

FOTO: CÍNTIA FOTOGRAFIAS

Stefani e Ana Paula, na Cia da Esfiha

FOTO: CÍNTIA FOTOGRAFIAS

Tainara e Caique, na Cia da Esfiha

FOTO: CÍNTIA FOTOGRAFIAS

Thais e Alexandre, na Cia da Esfiha

FOTO: CÍNTIA FOTOGRAFIAS

Wilian e Glória, na Pizzaria Hábil

SANTA CLARA Materiais Eletricos
LANÇAMENTO EXCLUSIVO NA ELETRO SANTA CLARA
PEESA UNA MAX
PREÇOS IMPERDÍVEIS
VENHA CONFERIR!
LOJA 1: Avenida Brasil, 589 - Centro
Fone: (14) 3269-1057
LOJA 2: Rod. Osny Matheus, Km 112, Nova Pastor Natalino, 260
Fone: (14) 3269-1717

ROGETE & ASSOCIADOS
ASSESSORIA CONTÁBIL
• ASSESSORIA FISCAL/TRIBUTÁRIA
• ASSESSORIA CONTÁBIL
• SERVIÇOS EXCLUSIVOS
(14) 3269-3479
www.rogete.com.br
escritorio@rogete.com.br

auto posto CAJUZINHO É + que posto.
Brahma (fardo) R$ 32,90
Bavaria (fardo) R$ 19,90
Bavaria Latão (fardo) R$ 26,30
Burguesa (fardo) R$ 23,90
Bala Blue R$ 19,90
*Se beber não dirija.
Auto Posto Minatel
(14) 98184-1118
Av. Lázaro Brígido Dutra, 1701
Jd. Caju (Rotatória do Jd. Itamaraty)

ASSINE O ECO UM SENHOR JORNAL

Mezzanino Informática
Tecnologia a serviço da qualidade.
• Assistência Técnica Especializada
• Vendas de equipamentos de Informática
• Acessórios e Suprimentos em Geral
Fone: (14) 3263-3689
Rua 13 de Maio, 1056

São Cristóvão
MOURA
BATERIAS, PEÇAS PARA TRATORES E ÓLEOS LUBRIFICANTES EM GERAL
Executamos serviço de prensagem de mangueiras hidráulicas.
Rua Piedade, 829 - Centro
(14) 3269-3700 - Lençóis Paulista
e-mail:dalbentelatin@bol.com.br

UM REPERTÓRIO COMPLETO PARA VOCÊ FAZER O SEU SOM!
STOCK musical
Fone: (14) 3264-8682
Rua Anita Garibaldi, 738 - Lençóis Paulista - SP

ASSINE O ECO UM SENHOR JORNAL

Exames Laboratoriais e Hormonais
acesse nosso site: www.hemolablp.com.br
Rua Geraldo P. de Barros, 157
tel.: 14.3263 2324
Hemolab LABORATÓRIO DE ANÁLISES CLÍNICAS

PERALTA PETSHOP
Trabalhamos com:
• Banho e tosas
• Banhos medicinais
• Tosas de raças e tesoura
• Pintura em animais
Fone: (14) 3264-5314
Av. 9 de Julho, 900 - Centro / petshopperalta@yahoo.com.br

horusoft sistemas
25 anos
NF-e SAT
INOVAÇÃO TECNOLÓGICA
SOFTWARE DE GESTÃO COMERCIAL
▪ Automação Comercial
▪ Comissões de Vendas
▪ Gestão Financeira
▪ Multilojas e Multiempresas
▪ Gestão de Compras
▪ Integração Fiscal e Contábil
▪ Gestão de Serviços
▪ Gestão de Vendas
▪ Ferramenta de Marketing
▪ Segurança, Usuários e Senhas
Rua Machado de Assis, 403 - Centro - Fone: (14) 3264-3435 - Lençóis Paulista - SP

ELETRO CENTRO
Materiais elétricos e eletrônicos
LÂMPADA BULBO DE LED 9W NORMATIZADO
R$ 8,90 À VISTA
Rua: Cel. Joaquim Gabriel, 63
Lençóis Paulista
Fone: (14) 3263-6146
COMPRE TAMBÉM PELO NOSSO SITE E GANHE UM SUPER BRINDE!
www.eletrocentro.com.br

GasHidro
Manutenção GLP e Hidrantes
EXTINTORES
Grande variedade em extintores
Vendas e Recargas
RESIDENCIAL
Vendas de Peças
Instalações gerais
PROJETOS E DOCUMENTAÇÕES
Projetos A.V.C.D/C.L.C.B
Documentações/Laudos
Elaboração
Renovação
Acompanhamento Técnico
RUA 15 DE NOVEMBRO, Nº 86 - CENTRO - FONES: (14) 3264-5600 | (14) 4105-0578
WWW.GASHIDRO.COM.BR • CONTATO@GASHIDRO.COM.BR • LENÇÓIS PAULISTA - SP

Segurança Inteligente
14 3264 5949 / 99890-5949
salego

O ECO
Editais
• www.jornaloeco.com.br • mail: oeco@jornaloeco.com.br • comercial@jornaloeco.com.br • telefone central (14) 3269.3311 •
• LENÇÓIS PAULISTA, SÁBADO, 24 DE MARÇO DE 2018 • ANO 81 • EDIÇÃO Nº 7.687 •

Unimed Lençóis Paulista

CNPJ: 67.417.519/0001-40 ANS Nº 32503-1

Unimed de Lençóis Paulista Cooperativa de Trabalho Médico

Demonstrações financeiras dos exercícios findos em 31 de dezembro de 2017 e de 2016 e o Relatório dos Auditores Independentes

Balanços patrimoniais - ativo
Em 31 de dezembro
Em reais

	Nota	2017	2016
Ativo			
Disponível		**416.825**	**806.951**
Realizável		**23.584.850**	**19.853.394**
Aplicações financeiras	5	14.457.057	11.262.960
Aplicações garantidoras de provisões técnicas		8.512.239	9.093.939
Aplicações livres		5.944.818	2.169.021
Créditos de operações com planos de assistência à saúde	6	4.814.069	4.640.056
Contraprestação pecuniária a receber		4.640.171	4.298.473
Operadoras de planos de assistência à saúde		173.898	341.583
Créditos de operações de assistência à saúde não relacionados com planos de saúde da OPS	7	707.113	559.277
Créditos tributários e previdenciários	8	1.515.610	1.379.631
Bens e títulos a receber	9	746.717	793.631
Despesas antecipadas		13.720	11.583
Conta corrente com cooperados	11	1.330.564	1.206.256
Total ativo circulante		**24.001.675**	**20.660.345**
Ativo não circulante			
Realizável a longo prazo		**7.951.172**	**8.376.888**
Aplicações financeiras		119.225	119.225
Depósitos judiciais e fiscais	10	874.445	719.379
Conta corrente com cooperados	11	6.957.502	7.538.284
Investimentos	12	323.586	323.561
Participações societárias - operadora de planos de assistência à saúde		323.586	323.561
Imobilizado	13	1.377.034	1.584.298
Imóveis de uso próprio – não hospitalares		362.448	386.977
Imobilizado de uso próprio		516.896	623.483
Hospitalares		313.073	354.594
Não hospitalares		203.823	268.889
Outras imobilizações - hospitalares		497.690	573.838
Intangível	14	311.844	524.589
Total ativo não circulante		**9.963.636**	**10.809.336**
Total do ativo		**33.965.311**	**31.469.681**

As notas explicativas da Administração são parte integrante das demonstrações financeiras.

Balanços patrimoniais - passivo
Em 31 de dezembro
Em reais

	Nota	2017	2016
Passivo			
Circulante			
Provisões técnicas de operações de assistência à saúde	15	**11.374.951**	**10.820.565**
Provisões de contraprestações		4.165.876	3.589.297
Provisão de prêmio/contraprestação não ganha - PPCNG		4.152.626	3.573.978
Provisão para benefícios concedidos - remissão		13.250	15.319
Provisão de eventos a liquidar para SUS		911.504	1.536.431
Provisão de eventos a liquidar para outros prestadores de serviços assistenciais		2.167.671	2.069.006
Provisão de eventos ocorridos e não avisados - PEONA		4.129.900	3.625.831
Débitos de operações de assistência à saúde não relacionados com planos de saúde da OPS		378.730	381.922
Tributos e encargos sociais a recolher	16	2.361.947	2.061.745
Tributos e encargos sociais a recolher		1.031.383	837.593
Parcelamento de tributos e contribuições		1.330.564	1.224.152
Empréstimos e financiamentos a pagar		-	47.330
Débitos diversos	17	1.592.951	1.624.420
Total do passivo circulante		**15.708.579**	**14.935.982**
Passivo não circulante			
Provisões técnicas de operações de assistência à saúde	15	23.250	33.213
Provisões judiciais	18	652.154	625.271
Tributos e encargos sociais a recolher	16	7.344.028	7.831.560
Tributos e encargos sociais a recolher		386.526	293.276
Parcelamento de tributos e contribuições		6.957.502	7.538.284
Total do passivo não circulante		**8.019.432**	**8.490.044**
Patrimônio líquido			
Capital social		4.616.936	3.844.177
Reservas de sobras		4.280.285	2.998.139
Sobra à disposição da AGO		1.340.079	1.201.339
Total do patrimônio Líquido	20	**10.237.300**	**8.043.655**
Total do passivo e patrimônio líquido		**33.965.311**	**31.469.681**

As notas explicativas da Administração são parte integrante das demonstrações financeiras.

Demonstrações do resultado
Exercícios findos em 31 de dezembro
Em reais

	Nota	2017	2016
Contraprestações efetivas de plano de assistência à saúde		**49.472.726**	**42.876.913**
Ingressos com operações de assistência à saúde		50.135.226	43.610.381
Contraprestações líquidas		50.123.194	43.598.773
Variação das provisões técnicas		12.034	11.608
(-) Tributos diretos de operações com planos de assistência à saúde da operadora		(662.502)	(733.468)
Eventos indenizáveis líquidos		**(41.004.766)**	**(36.950.414)**
Eventos líquidos conhecidos ou avisados		(40.500.697)	(36.647.789)
Variação da provisão de eventos ocorridos e não avisados		(504.069)	(302.625)
Resultado das operações com planos de assistência à saúde		**8.467.960**	**5.926.499**
Outros ingressos operacionais de planos de assistência à saúde		**271.695**	**726.757**
Ingressos de assistência à saúde não relacionados com plano de saúde da operadora		**4.963.723**	**7.723.754**
Ingressos com operações de assistência médico-hospitalar		3.890.737	5.709.231
Ingressos com administração de intercâmbio eventual - assistência médico-hospitalar		406.886	990.856
Outros ingressos operacionais		717.926	1.057.367
(-) Tributos diretos de outras operações de assistência à saúde		(51.826)	(33.700)
Outros dispêndios operacionais com plano de assistência à saúde		**(337.770)**	**(100.688)**
Outros dispêndios de operações com plano de assistência à saúde		(190.032)	(48.062)
Provisão para perdas sobre créditos		(147.738)	(52.626)
Outros dispêndios de assistência à saúde não relacionadas com planos de saúde da OPS		**(1.869.096)**	**(3.221.158)**
Resultado bruto		**11.496.512**	**11.055.164**
Dispêndios de comercialização		(234.975)	(267.124)
Dispêndios administrativos	21	(9.351.608)	(9.149.201)
Resultado financeiro líquido	22	**1.036.504**	**1.125.185**
Ingressos financeiras		2.160.888	2.214.284
Dispêndios financeiros		(1.124.384)	(1.089.099)
Resultado patrimonial		**-**	**20.578**
Ingressos patrimoniais		-	20.578
Dispêndios patrimoniais		-	-
Resultado antes da tributação participações		**2.946.433**	**2.784.602**
Participações sobre o lucro		(68.115)	(59.665)
Sobra do exercício		**2.878.318**	**2.724.937**
Utilização do RATES		236.578	43.780
Realização de parcial - ressarcimento IN20 DIOPE/ANS		(1.303.665)	(1.158.637)
Constituição de reservas legais e estatutárias:			
Reserva legal 10%		(314.101)	(272.494)
RATES 5%		(157.051)	(136.247)
Sobras à disposição da AGO		**1.340.079**	**1.201.339**

As notas explicativas da Administração são parte integrante das demonstrações financeiras.

Demonstrações das mutações do patrimônio líquido
Exercícios findos em 31 de dezembro
Em reais

	Capital social	Reserva legal	RATES	Reserva para contingências	Fundo para aumento de honorários médicos	Sobra à disposição da AGO	Total
Saldos em 1º de janeiro de 2016	**1.986.323**	**2.107.560**	**144.111**	**143.681**	**199.120**	**1.258.759**	**5.739.554**
Incorporação de sobras ao capital	1.120.053	-	-	-	-	(1.120.053)	-
Incorporação de sobras a reserva legal	-	138.706	-	-	-	(138.706)	-
Integralização de capital	636.498	-	-	-	-	-	636.498
Integralização de juros ao capital	101.303	-	-	-	-	-	101.303
Realização do ressarcimento IN 20 DIOPE/ANS	-	-	-	-	-	(1.158.637)	(1.158.637)
Utilização da RATES	-	-	(43.780)	-	-	43.780	-
Sobra do exercício	-	-	-	-	-	2.724.937	2.724.937
Destinações legais e estatutárias:	-	-	-	-	-	-	-
Reserva legal – 10%	-	272.494	-	-	-	(272.494)	-
RATES- 5%	-	-	136.247	-	-	(136.247)	-
Saldos em 31 de dezembro de 2016	**3.844.177**	**2.418.760**	**236.578**	**143.681**	**199.120**	**1.201.339**	**8.043.655**
Incorporação de sobras ao capital	153.767	-	-	-	-	(153.767)	-
Integralização de juros ao capital	420.091	-	-	-	-	-	420.091
Integralização de capital	198.901	-	-	-	-	-	198.901
Utilização do fundo para aumento de honorário médico	-	-	-	-	800.880	(800.880)	-
Utilização do fundo para contingências assistenciais	-	-	-	246.692	-	(246.692)	-
Realização do ressarcimento IN 20 DIOPE/ANS	-	-	-	-	-	(1.303.665)	(1.303.665)
Utilização da RATES	-	-	(236.578)	-	-	236.578	-
Sobra do exercício	-	-	-	-	-	2.878.318	2.878.318
Destinações legais e estatutárias:	-	-	-	-	-	-	-
Reserva legal – 10%	-	314.101	-	-	-	(314.101)	-
RATES- 5%	-	-	157.051	-	-	(157.051)	-
Saldos em 31 de dezembro de 2017	**4.616.936**	**2.732.861**	**157.051**	**390.373**	**1.000.000**	**1.340.079**	**10.237.300**

Não houve outros resultados abrangentes nos exercícios findos em 31 de dezembro de 2017 e 2016, portanto, não está sendo apresentada a demonstração do resultado abrangente.

As notas explicativas da Administração são parte integrante das demonstrações financeiras.

Demonstrações dos fluxos de caixa – método indireto
Exercícios findos em 31 de dezembro
Em reais

	2017	2016
Fluxo de caixa das atividades operacionais		
Lucro do exercício	2.878.318	2.724.937
Ajuste do resultado do exercício		
Depreciações e amortizações	472.125	498.467
Resultado na alienação de bens	21.930	40.556
Variação das provisões técnicas de operações de assistência à saúde	544.423	523.583
Provisões para ações judiciais	26.883	(135.550)
Variação dos ativos:		
Aplicação financeira vinculadas às provisões técnicas	581.700	(4.052.802)
Créditos de operações com planos de assistência à saúde	(174.013)	(1.013)
Créditos de operações de assistência à saúde não relacionados com planos de saúde da operadora	(147.836)	(77.520)
Créditos tributários e previdenciários	(135.979)	(539.414)
Bens e títulos a receber e despesas antecipadas	44.777	123.988
Conta corrente de cooperados	456.474	354.429
Depósitos judiciais	(155.066)	(92.303)
Variação dos passivos:		
Débitos de operações de assistência à saúde não relacionadas com planos de saúde da operadora	(3.192)	156.059
Tributos e encargos sociais a recolher	(187.330)	(224.319)
Empréstimos e financiamentos a pagar	(47.330)	(68.893)
Débitos diversos	(31.469)	461.868
Recursos líquidos provenientes das operações	**4.144.415**	**(307.927)**
Fluxo de caixa das atividades de investimentos		
Aporte de capital em investimentos	(25)	(16.892)
Aquisições do imobilizado e do intangível	(74.046)	(100.039)
Recursos líquidos provenientes das atividades de investimentos	**(74.071)**	**(116.931)**
Fluxo de caixa das atividades de financiamentos		
Realização de Parcial - Ressarcimento IN20 DIOPE/ANS	(1.303.665)	(1.158.637)
Integralização de juros ao capital	420.091	101.303
Integralização de capital	198.901	636.498
Recursos líquidos provenientes das atividades de financiamentos	**(684.673)**	**(420.836)**
Variação no caixa e equivalentes de caixa	**3.385.671**	**(845.694)**
Caixa e equivalentes de caixa no fim do exercício	6.361.643	2.975.972
Caixa e equivalentes de caixa no início do exercício	2.975.972	3.821.666
Variação no caixa e equivalentes de caixa	**3.385.671**	**(845.694)**

As notas explicativas da Administração são parte integrante das demonstrações financeiras.

Notas explicativas da Administração às demonstrações financeiras
Exercícios findos em 31 de dezembro de 2017 e de 2016
Em reais, exceto quando indicado de outra forma

1 Contexto operacional

A Unimed de Lençóis Paulista Cooperativa de Trabalho Médico é uma sociedade de pessoas, de natureza civil, tendo como objetivo social à congregação dos seus sócios para o exercício de suas atividades econômicas, sem o objetivo de lucro. A Cooperativa é regida pela Lei nº 5.764, de 16 de dezembro de 1971, que regulamenta o sistema cooperativista no País. A Cooperativa em contava em 31 de dezembro de 2017 com 66 médicos cooperados (63 em 2016), 1 pronto atendimento, serviço de Medicina Preventiva, serviço de Saúde Ocupacional, 2 Farmácias, 57 serviços credenciados (Médicos, Hospitais, Clínicas e Laboratórios), além de participar da rede de atendimento do Sistema Unimed Nacional. Sua área de ação abrange os municípios de Areiópolis/SP, Borebi/SP, Macatuba/SP, e Lençóis Paulista/SP, onde está localizada sua sede administrativa.

2 Ambiente regulatório

Por meio da Lei nº 9.961, de 28 de janeiro de 2000, foi criada a Agência Nacional de Saúde Suplementar (ANS), autarquia sob regime especial vinculada ao Ministério da Saúde. A Cooperativa está subordinada às diretrizes e normas da ANS, a qual compete regulamentar, acompanhar e fiscalizar as atividades das operadoras de planos privados de assistência à saúde, inclusive políticas de comercialização de planos de saúde e de reajustes de preços e normas financeiras e contábeis. Como operadora de planos de assistência à saúde, a Cooperativa encontra-se registrada na ANS, sob o nº 32.503-1.

3 Base de preparação das demonstrações financeiras

(a) Declaração de conformidade

As demonstrações financeiras foram preparadas e estão sendo apresentadas de acordo com as práticas contábeis adotadas no Brasil, aplicáveis às entidades regulamentada pela Agência Nacional de Saúde Suplementar (ANS), Lei das Sociedades Cooperativas (Lei nº 5.764/71) e pronunciamentos, interpretações e orientações técnicas emitidas pelo Comitê de Pronunciamentos Contábeis (CPC), quando referendadas pela ANS. As demonstrações financeiras estão sendo também apresentadas segundo os critérios estabelecidos pelo plano de contas instituído pela ANS através de Resolução Normativa – RN nº 418 de 26 de dezembro de 2016.

A emissão dessas demonstrações financeiras foi autorizada pela Administração da Cooperativa em 1º de fevereiro de 2018 e não ocorreram eventos entre a data de encerramento do exercício social e a de aprovação das demonstrações financeiras, que pudessem afetar as informações divulgadas, bem como a análise econômica e financeira. A Administração da Cooperativa afirma que todas as informações relevantes próprias das demonstrações financeiras, e somente elas, estão sendo evidenciadas, e que correspondem às utilizadas por ela na sua gestão.

Nos exercícios de 2017 e 2016, a Cooperativa não realizou operações para apresentação das demonstrações do resultado abrangente. Dessa forma, a Cooperativa não está apresentando as demonstrações do resultado abrangente para os exercícios de 2017 e 2016.

(b) Base de mensuração

As demonstrações financeiras foram preparadas considerando o custo histórico como base de valor.

(c) Moeda funcional e moeda de apresentação

Os itens incluídos nas demonstrações financeiras da Cooperativa são mensurados usando a moeda do principal ambiente econômico no qual a Cooperativa atua ("a moeda funcional"). As demonstrações financeiras estão apresentadas em reais (R$), que é a moeda funcional da Cooperativa.

(d) Uso de estimativas e julgamentos

A preparação das demonstrações financeiras de acordo com as normas da ANS e as normas emitidas pelo CPC exige que a Administração faça julgamentos, estimativas e premissas que afetam a aplicação das práticas contábeis e os valores reportados de ativos, passivos, ingressos e dispêndios. Os resultados reais podem divergir dessas estimativas.

Estimativas e premissas são revistas de uma maneira contínua. Revisões com relação a estimativas contábeis são reconhecidas no exercício em que as estimativas são revisadas e em quaisquer exercícios futuros afetados.

As informações sobre julgamentos críticos, referente às práticas contábeis adotadas que apresentam efeitos sobre os valores reconhecidos nas demonstrações financeiras estão incluídas nas respectivas notas explicativas.

4 Resumo das principais práticas contábeis

As principais práticas contábeis descritas em detalhes abaixo têm sido aplicadas de maneira consistente a todos os exercícios apresentados nessas demonstrações financeiras.

4.1 Caixa e equivalentes de caixa – disponível e aplicações financeiras

Caixa e equivalentes de caixa abrangem saldos de disponível (numerário em conta corrente) e aplicações financeiras com vencimento original de três meses ou menos a partir da data da contratação, os quais são sujeitos a um risco insignificante de alteração no valor, e são utilizadas na liquidação das obrigações de curto prazo. As aplicações financeiras são apresentadas no ativo circulante e estão classificadas como:

Vinculadas às provisões técnicas: nos termos da RN nº 159/2007 e posteriores alterações, possuem cláusula restritiva de resgate dependendo de prévia autorização da ANS à instituição financeira.

Não vinculadas: são resgatáveis no prazo até 90 dias com risco insignificantes de mudança de seu valor de mercado.

As aplicações financeiras estão demonstradas ao custo, acrescido dos rendimentos auferidos até a data do encerramento do balanço patrimonial e são de liquidez imediata. Os ganhos ou perdas são registrados no resultado do exercício respeitando a competência, em sua maioria são classificadas na categoria de ativos financeiros ao valor justo por meio do resultado.

4.2 Ativos financeiros

4.2.1 Classificação

A Cooperativa classifica seus ativos financeiros, no reconhecimento inicial, sob a categoria de empréstimos e recebíveis. A classificação depende da finalidade para a qual os ativos financeiros foram adquiridos.

Os empréstimos e recebíveis são ativos financeiros não derivativos, com pagamentos fixos ou determináveis, que não são cotados em um mercado ativo. São apresentados como ativo circulante, exceto aqueles com prazo de vencimento superior a 12 meses após a data de emissão do balanço (estes são classificados como ativos não circulantes). Os empréstimos e recebíveis da Cooperativa compreendem: disponível, aplicações financeiras, créditos de operações com planos de assistência à saúde, créditos de operações de assistência à saúde não relacionados com planos de saúde da Cooperativa e outros créditos.

4.2.2 Reconhecimento e mensuração

Os empréstimos e recebíveis são contabilizados pelo custo amortizado, usando o método da taxa efetiva de juros.

Os ativos e passivos financeiros são compensados e o valor líquido é apresentado no balanço patrimonial quando, somente quando, a Cooperativa tenha o direito legal de compensar os valores e tenha a intenção de liquidar em uma base líquida ou de realizar o ativo e liquidar o passivo simultaneamente.

4.2.3 Passivos financeiros não derivativos

A Cooperativa reconhece passivos financeiros inicialmente na data de negociação na qual a Cooperativa se torna uma parte das disposições contratuais do instrumento. A Cooperativa baixa um passivo financeiro quando tem suas obrigações contratuais retirada, cancelada ou vencida. A Cooperativa classifica os passivos financeiros não derivativos na categoria de outros passivos financeiros. Tais passivos financeiros são reconhecidos inicialmente pelo valor justo acrescido de quaisquer custos de transação atribuíveis. Após o reconhecimento inicial, esses passivos financeiros são medidos pelo custo amortizado através do método dos juros efetivos.

A Cooperativa tem os seguintes passivos financeiros não derivativos: débitos de operações de assistência à saúde, débitos com operações de assistência à saúde não relacionada com planos de saúde da operadora e outras contas a pagar.

4.3 *Impairment* de ativos financeiros mensurados ao custo amortizado

A Cooperativa avalia na data de cada balanço se há evidência objetiva de que um ativo financeiro ou grupo de ativos financeiros está deteriorado. Um ativo ou grupo de ativos financeiros está deteriorado e as perdas por *impairment* são incorridas somente se há evidência objetiva de *impairment* como resultado de um ou mais eventos ocorridos após o reconhecimento inicial dos ativos (um "evento de perda") e aquele evento (ou eventos) de perda tem um impacto nos fluxos de caixa futuros estimados do ativo financeiro ou grupo de ativos financeiros que pode ser estimado de maneira confiável.

Para os créditos de operações com planos de assistência à saúde e os créditos de operações de assistência à saúde não relacionados com planos de saúde da operadora, os critérios para o cálculo da provisão para perda (*impairment*) estão determinados por Resolução Normativa conforme mencionado em notas explicativas.

4.4 Créditos de operações com planos de assistência à saúde

Representam os valores a receber em razão do reconhecimento pelo regime de competência, dos ingressos originados dos serviços colocados à disposição dos usuários de serviços de saúde e dos contratos na modalidade de custo operacional e intercâmbio com as Unimed's. A Provisão para Perdas Sobre Créditos - PPSC é registrada para cobertura de eventuais perdas na realização dos créditos a receber constituída pela totalidade do crédito dos contratos vencidos há mais de 60 dias nos casos de operações com planos individuais na modalidade de pré-pagamento e 90 dias para os demais casos. A Administração da Cooperativa, em análise dos créditos vencidos e a vencer, não tem expectativa de outras perdas.

4.5 Estoques

Os estoques correspondem a materiais de uso e consumo e são demonstrados ao custo determinado pelo método de avaliação de estoque, custo médio ponderado.

4.6 Investimentos

Representados basicamente, por participações societárias no sistema cooperativista e atividade médica, avaliados pelo custo de aquisição.

4.7 Imobilizado

Compreendido, basicamente, pelo edifício administrativo, veículos e sua infraestrutura de instalações e equipamentos de informática. O imobilizado é mensurado pelo custo histórico de aquisição ou construção, deduzido de depreciação acumulada e perdas de redução ao valor recuperável (*impairment)* acumuladas. O custo inclui gastos que são diretamente atribuíveis à aquisição de um ativo. O custo histórico também inclui os custos de empréstimos e financiamentos relacionados com a aquisição de ativos qualificados, quando aplicável.

Os custos subsequentes são incluídos no valor contábil do ativo ou reconhecidos como um ativo separado, conforme apropriado, somente quando for provável que fluam benefícios econômicos futuros associados a esses custos e que possam ser mensurados com segurança. O valor contábil de itens ou peças substituídas é baixado. Todos os outros reparos e manutenções são lançados em contrapartida ao resultado do exercício, quando incorridos.

A depreciação é calculada usando o método linear considerando os seus custos e seus valores residuais durante a vida útil estimada. As taxas aplicadas anualmente são:

	Taxa depreciação
Edificações	4%
Aparelhos e equipamentos	10%
Instalações	10%
Veículos	20%
Móveis e utensílios	10%
Computadores e periféricos	20%
Outras imobilizações	7,55 a 10%

Os valores residuais e a vida útil dos ativos são revisados e ajustados, se apropriado, ao final de cada exercício.

O valor contábil de um ativo é imediatamente baixado ao seu valor recuperável quando o valor contábil do ativo é maior do que seu valor recuperável estimado.

Ganhos e perdas na alienação de um item do imobilizado (apurados pela diferença entre os recursos advindos da alienação e o valor contábil do imobilizado), são reconhecidos em outros ingressos operacionais no resultado.

4.8 Arrendamento mercantil

Os contratos de arrendamento mercantil financeiro são reconhecidos no ativo imobilizado e no passivo em financiamentos, pelo valor presente das parcelas mínimas obrigatórias do contrato ou valor justo do ativo, dos dois o menor, acrescidos, quando aplicável, dos custos iniciais diretos incorridos na transação. A depreciação dos bens é calculada pelo método linear às taxas mencionadas no item 4.7.

4.9 Ativos intangíveis

Ativos intangíveis adquiridos (softwares) separadamente são mensurados no reconhecimento inicial ao custo de aquisição e posteriormente, deduzidas da amortização acumulada e perdas do valor recuperável, quando aplicáveis.

4.10 *Impairment* de ativos não financeiros

Os valores contábeis dos ativos não financeiros da Cooperativa, que não os estoques, são revistos a cada data de apresentação para apurar se há indicação de perda no valor recuperável. Caso ocorra tal indicação, então o valor recuperável do ativo é estimado e quando o valor em uso do ativo ou o seu valor de mercado é menor que o valor contábil é registrado a perda por *impairment* entre essa diferença.

4.11 Benefícios a empregados

Obrigações de benefícios a empregados são mensuradas em uma base não descontada e são incorridas como dispêndios conforme o serviço relacionado seja prestado.

O passivo é reconhecido pelo valor esperado a partir de uma obrigação legal ou construtiva de pagar esse valor em função de serviço passado prestado pelo empregado, e a obrigação possa ser estimada de maneira confiável.

A participação mínima dos empregados no resultado é apurada com base na convenção coletiva firmada com o sindicato da categoria. Complementos adicionais à participação mínima, quando aplicável, são reconhecidos de acordo com determinadas metas estipuladas pela Administração. Os valores dos dispêndios com pessoal estão demonstrados na nota 21.

4.12 Provisões técnicas de operações de assistência à saúde

São aquelas estabelecidas pela ANS para garantir a liquidez financeira e operacional da operadora de planos de assistência à saúde, conforme demonstrado na nota 15. Segue um breve descritivo sobre a prática contábil para as provisões técnicas:

(i) Provisão de prêmios ou contraprestações não ganhas - PPCNG

É constituída conforme previsto na RN nº 314/12 da ANS e caracteriza-se pelo registro contábil do valor mensal cobrado pela Cooperativa para cobertura do risco contratual da vigência que se inicia naquele mês, devendo ser baixada a crédito de ingressos de prêmios ou contraprestações, no último dia do mês de competência, pelo risco já decorrido no mês. Os valores registrados na PPCNG não precisam ser lastrados por ativos garantidores.

(ii) Provisão para remissão

Provisão calculada mensalmente decorrente de obrigação contratual de manter assistência à saúde aos dependentes, quando da ausência do titular. Foi estabelecida pela RN nº 104 da ANS e constituída pelo valor definido em nota técnica atuarial contratada pela operadora. Atuário responsável: Edvaldino Lima Bomfim, MIBA nº 0647.

(iii) Provisões para eventos a liquidar

Provisões para fazer frente aos valores a pagar por eventos avisados até a data-base de apuração. A resolução dispõe também que o registro contábil dos eventos a liquidar deverá ser realizado pelo valor integral cobrado pelo prestador ou apresentado pelo beneficiário, no primeiro momento da identificação da despesa médica, independentemente da existência de qualquer mecanismo, processo ou sistema de intermediação da transmissão, direta ou indiretamente por meio de terceiros, ou da preliminar das despesas médicas.

(iv) Provisão para Eventos Ocorridos e Não Avisados – PEONA

Constituída com base na RN nº 160 da ANS e posteriores alterações. A provisão teve seu início em janeiro de 2008. É destinada para fazer frente ao pagamento dos eventos que já tenham ocorrido e que não tenham sido registrados contabilmente pela Cooperativa por falta de avisos.

CONTINUA NA PÁGINA C2

Unimed Lençóis Paulista

CNPJ: 67.417.519/0001-40

ANS Nº 32503-1

CONTINUAÇÃO DA PÁGINA C1

4.16 Ativos e passivos contingentes e obrigações legais

As práticas contábeis para registro e divulgação de ativos e passivos contingentes e obrigações legais são as seguintes:

Ativos contingentes são reconhecidos somente quando há garantias reais ou decisões judiciais favoráveis, transitadas em julgado. Os ativos contingentes com êxitos prováveis são apenas divulgados em nota explicativa.

Passivos contingentes são provisionados quando as perdas forem avaliadas como prováveis e os montantes envolvidos forem mensuráveis com suficiente segurança. Os passivos contingentes avaliados como de perdas possíveis são apenas divulgados em nota explicativa e os passivos contingentes avaliados como de perdas remotas não são provisionados nem divulgados.

Obrigações legais são registradas como exigíveis, independente da avaliação sobre as probabilidades de êxito, de processos em que a Cooperativa questionou a inconstitucionalidade de tributos.

4.17 Ingresso operacional

4.17.1 Reconhecimento dos ingressos e respectivos custos

Por determinação da ANS, são classificados como "contraprestações efetivas de planos de assistência à saúde" o resultado líquido dos ingressos (receitas), deduzidas às variações das provisões técnicas, os abatimentos, cancelamentos e restituições, registradas por período de implantação do plano, natureza jurídica da contratação e modalidade de cobertura.

A apropriação dos ingressos observa o regime de competência de exercícios considerando:
(i) nos contratos com preços preestabelecidos, o período de cobertura contratual; e
(ii) nos contratos com preços pós-estabelecidos, a data em que se fazem presentes os fatos geradores do ingresso.

A apropriação dos respectivos custos (eventos indenizáveis) ocorre quando do recebimento das respectivas contas e através da constituição de provisão como referido na nota 15.

Os demais ingressos e dispêndios observam o regime de competência de exercícios para o seu reconhecimento.

4.17.2 Ingressos financeiros e dispêndios financeiros

Os ingressos financeiros abrangem receitas de juros sobre fundos investidos. O ingresso de juros é reconhecido no resultado, através do método dos juros efetivos.

Os dispêndios financeiros abrangem juros sobre empréstimos e financiamentos reconhecida pelos juros incorridos até a data do balanço.

4.18 Imposto de renda e contribuição social - correntes

Calculados com base no lucro real tributável conforme determinações da Secretaria da Receita Federal, às operações consideradas não cooperadas, às alíquotas estabelecidas para o imposto de renda e para a contribuição social, nos termos da legislação fiscal e alíquotas vigentes. O resultado decorrente das operações com cooperados é isento destes tributos.

5 Aplicações financeiras

Modalidade	2017	2016
Títulos de renda fixa -privados	8.512.239	5.620.531
Compromissadas – DI	-	3.473.408
Vinculadas a provisões técnicas	**8.512.239**	**9.093.939**
Títulos de renda fixa - privados	5.944.818	2.169.021
Não vinculadas	**5.944.818**	**2.169.021**
	14.457.057	**11.262.960**

As aplicações financeiras foram realizadas em instituições financeiras nacionais, consideradas de primeira linha pelas agências de avaliação de riscos e são de conversibilidade imediata em um montante conhecido de caixa, sujeitas a um insignificante risco de mudança de valor e representadas substancialmente por aplicações financeiras em fundos, certificados de depósitos bancários, letra financeira e operações compromissadas. As taxas de juros são as normais do mercado para as modalidades, com rentabilidade percentual de 98% a 100% do CDI, considerando o valor e a época das aplicações, e podem ser resgatadas de acordo com a necessidade de recursos da Cooperativa.

A Cooperativa apresentou as aplicações financeiras vinculadas às provisões técnicas, nos termos da RN nº 159/2007 e posteriores alterações da ANS. A vinculação deve ser realizada em Fundos Dedicados à Saúde Suplementar, por meio de convênios entre a ANS e as instituições financeiras e sua utilização imediata necessitará de breve autorização pela ANS à instituição financeira.

Garantias financeiras x Provisões técnicas

	2017	2016
Ativos garantidores		
Aplicações financeiras garantidoras	8.512.239	9.093.939
Depósitos judiciais – eventos SUS	169.925	134.991
	8.682.164	**9.228.930**
Provisões técnicas		
Remissão (circulante e não circulante)	36.500	48.532
Eventos ocorridos e não avisados – PEONA	4.129.900	3.625.831
Eventos a liquidar avisados até 60 dias	2.167.671	2.069.006
Eventos a liquidar avisados há mais de 60 dias	911.504	1.536.431
Necessidade de vínculo	**5.077.903**	**5.210.795**
Necessidade de lastro	**7.245.575**	**7.279.800**
Suficiência de ativos garantidores	**1.436.589**	**1.949.130**

Movimentação das aplicações financeiras

	2017	2016
Saldo início do exercício	**11.262.960**	**8.830.424**
Aplicações	8.935.938	6.905.269
Resgates	6.977.201	5.771.092
Rendimentos	1.235.360	1.298.359
Saldo final do exercício	**14.457.057**	**11.262.960**

6 Créditos de operações com planos de assistência à saúde

	2017	2016
Contraprestações pecuniárias	4.715.003	4.320.236
Operadoras de planos de assistência à saúde	173.898	341.583
	4.888.901	4.661.819
(-) Provisão para perdas sobre créditos – PPSC **(i)**	(74.832)	(21.763)
	4.814.069	**4.640.056**

(i) Constituída de acordo com os critérios estabelecidos em norma pela Agência Nacional de Saúde Suplementar (ANS). A Administração da Cooperativa, em análises dos créditos vencidos e a vencer, não tem expectativa de outras perdas.

7 Créditos de operações de assistência à saúde não relacionados com planos de saúde da operadora

	2017	2016
Intercâmbio a receber – atendimento eventual **(i)**	733.045	580.763
(-) Provisão para perdas sobre créditos - PPSC **(ii)**	(25.932)	(21.486)
	707.113	**559.277**

(i) Contas a receber referentes aos serviços colocados à disposição dos usuários de serviços de saúde de outras Unimed's. De acordo com a RN nº 322 de 2013, os valores do intercâmbio eventual são considerados reembolso devendo figurar como ingresso somente a taxa de administração em conta própria definida no plano de contas padrão da ANS. Entende-se por reembolso os valores tabelados pelo manual de intercâmbio e demais gastos do atendimento do usuário não tabelados, cujos valores cobrados sejam iguais aos que a Cooperativa prestadora do atendimento repassa a sua rede credenciada/cooperada. A essência do intercâmbio eventual consiste numa operação que não pode gerar resultado, ou seja, os valores cobrados pela Cooperativa prestadora do atendimento contra a Cooperativa detentora do contrato devem ser os mesmos pagos para a rede prestadora. A mudança acolhida pela ANS baseia-se nesse princípio de não geração de resultado, e por isso o seu registro em contas patrimoniais mostra-se o mais adequado. A receita gerada nessa operação deve se restringir a taxa de administração, e essa permanece registrada no resultado, contribuindo para a formação das sobras e perdas do exercício e com todas as incidências tributárias, quando aplicável.

O conceito de intercâmbio eventual se estende para os usuários repassados em custo operacional em intercâmbio tendo em vista que o risco desses atendimentos é da operadora detentora do contrato.

(ii) Constituída de acordo com os critérios estabelecidos em norma pela Agência Nacional de Saúde Suplementar (ANS). A Administração da Cooperativa, em análises dos créditos vencidos e a vencer, não tem expectativa de outras perdas.

8 Créditos tributários e previdenciários

	2017	2016
IRRF sobre aplicação financeira	183.141	148.394
IRRF sobre resgate de aplicação financeira	969.187	894.134
IRPJ e CSLL por estimativa- antecipação	273.589	306.852
Impostos retidos a recuperar	84.959	20.713
Outros créditos tributários a recuperar	4.734	9.538
	1.515.610	**1.379.631**

Correspondem basicamente a impostos e contribuições retidos por parte dos contratantes sobre faturas emitidas pela Cooperativa e impostos sobre rendimentos de aplicações financeiras, e estão sendo compensados de acordo com a legislação aplicável.

9 Bens e títulos a receber

	2017	2016
Estoques	395.921	398.604
Títulos a receber	13.541	21.015
Adiantamentos	165.288	200.707
Fornecedores	44.310	13.001
Unimeds **(i)**	58.300	141.771
Empregados	62.678	45.935
Outros títulos e créditos a receber **(ii)**	193.092	200.569
(-) Provisão para perdas sobre créditos – PPSC **(iii)**	(21.125)	(27.264)
	746.717	**793.631**

(i) Correspondem a adiantamento sobre faturas de serviços de prestadores a usuários da Cooperativa, cuja baixa ocorre após a finalização do processo de conferência da despesa assistencial ora provisionada.

(ii) Estão representados por valores a receber decorrentes de produtos e serviços contratados e/ ou intermediados pela Cooperativa e repassados aos seus cooperados, sobre os quais foi constituída provisão para perdas em montante julgado suficiente.

(iii) A provisão para perdas sobre créditos foi constituída para os títulos de difícil realização, considerada suficiente pela Administração.

10 Depósitos judiciais e fiscais

	2017	2016
Depósitos judiciais – Taxa de Saúde Suplementar - ANS **(i)**	386.526	293.277
Depósitos e bloqueios judiciais – Ressarcimento ao SUS/ANS **(ii)**	169.925	134.991
Outros depósitos judiciais – civis e trabalhistas **(iii)**	317.994	291.111
	874.445	**719.379**

(i) Estão correspondidos por depósitos judiciais realizados trimestralmente, objetivando a suspensão da exigibilidade da taxa de saúde suplementar, considerando a inexistência de relação jurídico-tributária apta a ensejar o recolhimento do suposto crédito.

(ii) Depósitos e bloqueios judiciais de valores cobrados pela Agência Nacional de Saúde Suplementar – ANS a título de ressarcimento ao SUS. A exigibilidade dos débitos é contestada pela administração da Cooperativa.

(iii) Existem demandas de natureza cível, conforme nota 18, para as quais foram efetuados depósitos judiciais recursais.

11 Conta corrente cooperados (IN 20)

Corresponde a valores atualizados de saldo devedor transferido em 2008 de "Sobras e Perdas cumuladas", decorrentes do reconhecimento de Obrigações legais que foram provisionadas no Passivo circulante e não Circulante. Os lançamentos foram realizados consoantes à previsão contida na Instrução Normativa – IN nº 20, de 20 de outubro de 2008 da DIOPE/ANS, e ratificadas em Assembleia Gera Extraordinária, correspondendo a responsabilidade transferida aos cooperados pelos pagamentos dos valores envolvidos, que em 31 de dezembro de 2017 montava em R$ 8.288.066 (R$ 8.744.540 em 2016), registradas no ativo circulante e não circulante.

Com o advento da Lei nº 11.941/09 a Cooperativa optou por reconhecer parte das exigibilidades, aderindo ao parcelamento das contribuições federais (PIS e COFINS), cujo processo formalizado em 180 meses foi consolidado junto à Receita Federal do Brasil em 2011. Com a promulgação da Lei nº 12.865/13 de 09.10.2013 a Cooperativa optou por reconhecer os demais débitos relativos à IRPJ, CSLL e Multa, originados de Auto de Infração lavrado pela Receita Federal do Brasil, iniciando o pagamento em outubro de 2013, conforme determinado pelo art. 4º da Portaria Conjunta PGFN/RFB nº 7 de 2013, para assim efetivar o pedido de parcelamento em 120 meses cujo processo foi consolidado em setembro de 2017 pela Receita Federal do Brasil.

12 Investimentos

a) Composição do saldo

	2017	2016
Participações societárias – Operadoras de Planos de Assistência à Saúde		
Federação das Unimeds	66.726	66.726
Unimed centro Oeste Paulista	217.992	217.992
Central Nacional Unimed	38.443	38.443
Outros investimentos	1.433	1.433
Credicitrus	425	400
(-) Provisão para desvalorização de investimentos	(1.433)	(1.433)
Outros investimentos		
Alcred de Lençóis Paulista	67.825	67.825
(-) Provisão para desvalorização de investimentos	(67.825)	(67.825)
	323.586	**323.561**

Os investimentos em sociedades cooperativas não representam controladas e/ou coligadas e seus saldos contábeis são mantidos a custo de aquisição, e deduzidos da provisão para *impairment*, quando aplicável.

b) Movimentação dos investimentos

- **Em 2017**

	1º/1/2017	Capitalização	31/12/2017
Federação das Unimeds	66.726	-	66.726
Unimed centro Oeste Paulista	217.992	-	217.992
Central Nacional Unimed	38.443	-	38.443
Outros investimentos	1.433	-	1.433
Credicitrus	400	25	425
(-) Provisão para desvalorização de investimentos	(1.433)	-	(1.433)
Alcred de Lençóis Paulista	67.825	-	67.825
(-) Provisão para desvalorização de investimentos	(67.825)	-	(67.825)
	323.561	**25**	**323.586**

- **Em 2016**

	1º/1/2016	Capitalização	31/12/2016
Federação das Unimeds	60.812	5.914	66.726
Unimed centro Oeste Paulista	207.414	10.578	217.992
Central Nacional Unimed	38.443	-	38.443
Outros investimentos	1.433	-	1.433
Credicitrus	-	400	400
(-) Provisão para desvalorização de investimentos	(1.433)	-	(1.433)
Alcred de Lençóis Paulista	67.825	-	67.825
(-) Provisão para desvalorização de investimentos	(67.825)	-	(67.825)
	306.669	**16.892**	**323.561**

13 Imobilizado

a) Composição do saldo

			2017	2016
	Custo histórico	Depreciação acumulada	Líquido	Líquido
Terrenos	110.500	-	110.500	110.500
Edificações	613.251	(361.303)	251.948	276.478
Aparelhos e equipamentos	785.443	(419.413)	366.030	411.625
Instalações	4.889	(4.774)	115	206
Veículos	390.406	(384.967)	5.439	12.998
Móveis e utensílios	207.370	(138.218)	69.152	79.856
Computadores e periféricos	740.938	(664.778)	76.160	118.797
Outras imobilizações	900.044	(402.354)	497.690	573.838
	3.752.841	**(2.375.807)**	**1.377.034**	**1.584.298**

A Administração da Cooperativa realizou a análise da vida útil remanescente dos bens do ativo imobilizado e a definição dos valores residuais finais. Portanto, no exercício de 2017, o cálculo da depreciação já contempla essas análises (valor depreciável), bem como, a análise quanto à recuperabilidade dos bens do ativo imobilizado.

b) Movimentação do custo histórico

	1º/1/2016	Aquisição	Baixa	31/12/2016	Aquisição	Baixa	31/12/2017
Terrenos	110.500	-	-	110.500	-	-	110.500
Edificações	613.251	-	-	613.251	-	-	613.251
Aparelhos e equipamentos	706.710	56.452	(798)	762.364	34.975	(11.896)	785.443
Instalações	4.889	-	-	4.889	-	-	4.889
Veículos	390.406	-	-	390.406	-	-	390.406
Móveis e utensílios	196.265	4.955	-	201.220	6.150	-	207.370
Computadores e periféricos	743.582	28.052	(34.948)	736.686	4.252	-	740.938
Outras imobilizações	902.772	-	-	902.772	14.400	(17.128)	900.044
	3.668.375	**89.459**	**(35.746)**	**3.722.088**	**59.777**	**(29.024)**	**3.752.841**

c) Movimentação da depreciação acumulada

	1º/1/2016	Adição	Baixa	31/12/2016	Adição	Baixa	31/12/2017
Edificações	(312.243)	(24.530)	-	(336.773)	(24.530)	-	(361.303)
Aparelhos e equipamentos	(283.868)	(66.869)	-	(350.739)	(68.674)	-	(419.413)
Instalações	(4.509)	(174)	-	(4.683)	(91)	-	(4.774)
Veículos	(369.847)	(7.560)	-	(377.407)	(7.560)	-	(384.967)
Móveis e utensílios	(104.190)	(20.213)	3.039	(121.364)	(20.349)	3.495	(138.218)
Computadores e periféricos	(538.406)	(79.484)	-	(617.890)	(48.719)	1.831	(664.778)
Outras imobilizações	(252.203)	(76.731)	-	(328.934)	(75.188)	1.768	(402.354)
	(1.865.266)	**(275.561)**	**3.039**	**(2.137.790)**	**(245.111)**	**7.094**	**(2.375.807)**

14 Intangível

a) Composição do saldo

			2017	2016
	Custo	Amortização acumulada	Total	Total
Software e aplicativos	1.317.726	(1.005.882)	311.844	524.589

b) Movimentação do intangível

	1º/1/2016	Adição	Baixa	31/12/2016	Adição	Baixa	31/12/2017
Software e aplicativos	1.300.726	10.580	(7.849)	1.303.457	14.269	-	1.317.726
(-) Amortização acumulada	(555.964)	(222.904)	-	(778.868)	-	(227.014)	(1.005.882)
	744.762	**(212.324)**	**(7.849)**	**524.589**	**14.269**	**(227.014)**	**311.844**

15 Provisões técnicas de operações de assistência à saúde

	2017	2016
Provisão para prêmio/ contraprestação não ganhas – PPCNG	4.152.626	3.573.978
Provisão para remissão	13.250	15.319
Provisão de eventos/ sinistros a liquidar para o SUS	911.504	1.536.431
Provisão de eventos/ sinistros a liquidar	2.167.671	2.069.006
Intercâmbio – Unimed's	350.551	364.603
Serviços credenciados	1.817.120	1.704.403
Provisão de eventos ocorridos e não avisados - PEONA	4.129.900	3.625.831
Circulante	**11.374.951**	**10.820.565**
Provisão para remissão	23.250	33.213
Não circulante	**23.250**	**33.213**
	11.398.200	**10.853.779**

A forma de constituição e manutenção das provisões técnicas estão descritas na nota 4.12.

A ANS, por meio da Resolução RN nº 160/2007 e posteriores alterações, passou a exigir das operadoras a partir daquelas datas, de Patrimônio Mínimo Ajustado, Margem de Solvência, Provisão para Remissão e Provisão para Eventos Ocorridos e não Avisados (PEONA), entre outras provisões a serem estabelecidas para garantia de obrigações contratuais. Os indicadores de regulação estão demonstrados na nota 25. As mencionadas Provisões Técnicas estão lastreadas por aplicações do segmento de renda detalhadas na nota 5, atendendo aos critérios estabelecidos pela RN da ANS, representadas por Certificados de Depósitos Bancários-CDB, quotas de Fundo de Investimentos, Letras Financeiras e operações compromissadas, dedicados

ao Setor de Saúde Suplementar. Quadro auxiliar de Eventos Médicos Hospitalares de Assistência Médico-Hospitalar conforme determinação da ANS RN nº 344/2014.

A distribuição dos saldos do quadro auxiliar de Eventos Médicos Hospitalares de Assistência Médico-Hospitalar do Documento de Informações Periódicas – DIOPS do 4º trimestre de 2017 está em conformidade com o Ofício Circular DIOPE nº 01, de 1º/11/2013, referente aos planos individuais firmados posteriormente à Lei 9.656/1998, com cobertura médico-hospitalar e modalidade de preço pré-estabelecido.

Cobertura assistencial com preço pré-estabelecido – carteira de planos individuais/ familiares pós Lei 9.656/1998

	Consulta médica	Exames	Terapias	Internações	Outros Atendimentos	Demais despesas	Total
Rede própria	505.566	262.367	146.132	236.049	739.278	-	1.889.392
Rede contratada	15.302	289.097	188.128	566.465	362.877	-	1.421.870
Reembolso	361	-	-	-	-	-	361
Intercâmbio eventual	80.546	376.854	288.579	417.449	8.173	-	1.171.601
Total	**601.775**	**928.318**	**622.839**	**1.219.963**	**1.110.328**	**-**	**4.483.224**

16 Tributos e encargos sociais a recolher

	2017	2016
	1.031.383	837.593
ISS a recolher	23.738	17.113
INSS a recolher	189.559	174.172
FGTS a recolher	32.237	30.638
PIS/COFINS a recolher	37.690	107.363
Outras contribuições	603	1.036
IRRF a recolher	712.966	480.573
Pis/Cofins/Csll retido	32.139	25.142
ICMS a recolher	2.451	1.556
Parcelamento de tributos e contribuições	1.330.564	1.224.152
IRRF – Refis da crise (i)	14.665	13.860
IRPJ – Refis da crise (ii)	409.289	359.759
CSLL – Refis da crise (ii)	149.257	132.885
COFINS – Refis da crise (i)	511.775	483.658
PIS – Refis da crise (i)	110.883	104.791
Multa auto de infração (ii)	134.695	129.199
Circulante	**2.361.947**	**2.061.745**
Tributos e contribuições a recolher	386.526	293.276
Parcelamento de tributos e contribuições	6.957.502	7.538.284
IRRF – Refis da crise (i)	84.326	93.554
IRPJ- Refis da crise (ii)	1.944.125	2.000.328
CSLL – Refis da crise (ii)	708.968	729.479
COFINS – Refis da crise (i)	2.942.705	3.264.691
PIS – Refis da crise (i)	637.577	707.340
Multa auto de infração (ii)	639.801	742.892
Não circulante	**7.344.028**	**7.831.560**

(i) A Cooperativa aderiu ao pedido de parcelamento de débitos junto à Secretaria da Receita Federal do Brasil, conforme a Lei 11.941/2.009. O término do parcelamento está previsto para setembro de 2024, e está sendo pago pontualmente.

(ii) A Cooperativa aderiu ao pedido de parcelamento de débitos junto à Secretaria da Receita Federal do Brasil, conforme a Lei 12.865/2.013, que reabriu os prazos e condições da Lei 11.941/2009. O término do parcelamento está previsto para setembro de 2023, e está sendo pago pontualmente.

17 Débitos diversos

	2017	2016
Obrigações com pessoal		
Salários a pagar	130.758	116.308
Participação nas sobras	68.115	59.665
Honorários a pagar - diretoria	32.544	32.911
Provisão de férias e encargos	496.393	404.657
Outras obrigações com pessoal	18.725	12.988
Fornecedores **(i)**	643.570	618.853
Outros débitos a pagar **(ii)**	202.846	379.038
	1.592.951	**1.624.420**

(i) O saldo é composto substancialmente pelos valores a pagar a fornecedores de materiais e serviços. Não há contas a pagar vencidas.

(ii) Composto basicamente por débitos de cooperados a pagar, que poderão ser liquidados com compensação e/ou encontro de contas.

18 Provisões judiciais

Encontram-se em questionamento ações na área cível. A Administração da Cooperativa, suportada pela assessoria jurídica, entende que as estimativas provisionadas são suficientes para cobrir eventuais perdas. Os saldos das provisões judiciais em 31 de dezembro de 2017 monta em R$ 652.154 (R$ 625.271 em 2016). Adicionalmente, a Cooperativa possui depósitos judiciais registrados na rubrica "Depósitos judiciais e fiscais", no ativo não circulante nota 10, suficientes para a cobertura de eventuais perdas. As provisões foram constituídas sobre processos judiciais em ações cíveis diversas, destacando demandas pecuniárias do órgão regulador (ANS) e custeios de procedimentos e tratamentos não cobertos pelo plano, petições por recebimentos de indenizações, ação de obrigação de fazer, anulação de reajuste, dentre outros, para as quais nossa assessoria jurídica considera como prováveis as chances de perdas nas respectivas ações.

Movimentação das provisões (passivo não circulante)

	2017	2016
Saldo início do exercício	**625.271**	**760.822**
(Diminuição) aumento de provisão decorrente de ações com probabilidade de perda provável	26.883	(135.551)
Saldo final do exercício	**652.154**	**625.271**

19 Passivos contingentes

A Cooperativa discute ações cíveis, tributárias, trabalhistas e contra a Agência Nacional de Saúde Suplementar (ANS), no montante de R$ 477.967 em 31 de dezembro de 2017 (R$ 159.073 em 2016), que estão sendo discutidas nas esferas administrativas e judiciais. As ações de natureza cíveis, foram movidas por consumidores que pleiteiam o reconhecimento de obrigação de atendimento médico-hospitalar, considerados sem cobertura contratual (ações de obrigação de fazer), nas quais em sua maior parte houve medida liminar determinando, em reconhecimento provisório, a realização da obrigação, já cumprida. Quanto a ação trabalhista, a mesma pleiteia verbas relacionadas à relação de contrato de trabalho. Em relação as ações contra a ANS, discute-se judicialmente a ilegalidade e a inconstitucionalidade da taxa de saúde suplementar de exigibilidade por aquela agência. Sobre a ação tributária, discute-se sobre a base de cálculo do PIS e da COFINS à realidade das operadoras de planos de saúde, consoante à Lei 12.873/13, o qual já se encontra em parcelamento, mas podendo ensejar restituição de valores recolhidos a maior. A opinião dos consultores jurídicos quanto a probabilidade de perda em 31 de dezembro de 2017 é que o desfecho desses processos pelo andamento atual classifica-se como possíveis. Durante o curso normal de seus negócios, a Cooperativa fica exposta a certas contingências e riscos, relacionados com causas tributárias, trabalhistas e cíveis. A Administração, apoiada na opinião de seus assessores jurídicos e, quando aplicável, fundamentada em pareceres específicos emitidos por especialistas, avalia a expectativa do desfecho dos processos em andamento e determina a necessidade ou não de constituição de provisão para contingências.

20 Patrimônio líquido

a Capital social

O Capital social é formado por cotas partes no valor nominal de R$ 1,00 cada uma. O quadro de cooperados da Cooperativa em 31 de dezembro de 2017 é de 66 (63 em 2016) cooperados. De acordo com o Estatuto Social cada cooperativa filiada tem direito a um só voto, qualquer que seja o número de suas cotas partes. Sobre o capital social integralizado poderão ser pagos juros remuneratórios de até 6% a.a., no exercício em que houver sobra, observada a proporcionalidade de cada cota-parte de cada cooperado. Em 2017 por decisão do Conselho de Administração foram calculados os juros sobre capital próprio no montante de R$ 263.574.

b Destinações estatutárias

De acordo com o Estatuto Social da Cooperativa e a Lei 5.764/1971, a sobra líquida do exercício terá a seguinte destinação:

- 10% para Reserva Legal, destinada a reparar perdas e atender ao desenvolvimento de suas atividades;
- 5% para Reserva de Assistência Técnica, Educacional e Social – RATES, destinada à prestação de assistência aos cooperados e funcionários da Cooperativa, nos termos de regulamentação própria a ser definida em Assembleia Geral, sendo indivisível nos casos de dissolução e liquidação;
- outras reservas que poderão ser constituídas com fins e duração específicos em Assembleia Geral, como:
- Fundo para aumento de honorários médicos - Constituído mediante transferência das sobras líquidas do exercício de 2013 no valor de R$ 320.960, conforme deliberação da Assembleia Geral Ordinária, tendo por finalidade suportar eventuais perdas decorrentes da elevação dos honorários médicos, cujo montante foi parcialmente utilizado no curso do exercício de 2014 em face a acréscimo ocorrido na respectiva rubrica assistencial. O saldo em 31 de dezembro de 2016 e de 2015 perfaz o montante de R$ 199.120. Através da transferência de parte das sobras do exercício de 2016, foi adicionado a este fundo a importância de R$ 800.880, conforme deliberação da assembleia Geral Ordinária, perfazendo em 31 de dezembro de 2017 o montante de R$ 1.000.000
- Reserva para contingências tributárias e assistenciais - constituída mediante transferência de sobras dos exercícios de 2010 e 2011, conforme deliberação de Assembleia Geral Ordinária, tendo por finalidade de proporcionar maior segurança à Cooperativa no que se refere aos tributos, uma vez que existem entendimentos divergentes entre fisco e as cooperativas sobre a forma de tributação e até mesmo a legalidade de alguns tributos, como é o caso do IRPJ e CSLL sobre os atos cooperativos. A referida reserva foi parcialmente utilizada no exercício de 2014, no valor de R$ 967.479. O saldo em 31 de dezembro de 2017 e 2016 perfaz o montante de R$ 143.681. Ainda, das sobras do exercício 2016, foi constituída o montante de R$ 246.692, conforme deliberação da Assembleia Geral Ordinária, com a finalidade suportar eventuais custos assistenciais de montantes elevados. O saldo em 31 de dezembro de 2017 permanece inalterado.

c Resultado à disposição da AGO

As sobras apuradas após a constituição das reservas estatutárias e legais ficam à disposição da Assembleia Geral Ordinária (AGO) para deliberação quanto à sua destinação. As perdas são compensadas com as reservas existentes na data do balanço.

21 Dispêndios administrativos

	2017	2016
Pessoal e administração própria	(5.983.559)	(6.121.713)
Serviços de terceiros	(529.346)	(536.718)
Localização e funcionamento	(1.730.019)	(1.697.234)
Publicidade e propaganda	(96.817)	(70.745)
Tributos	(499.149)	(526.241)
Diversas	(512.718)	(195.550)
	(9.351.608)	**(9.148.201)**

22 Resultado financeiro líquido

	2017	2016
Ingressos financeiros		
Rendimentos de aplicações financeiras	1.235.360	1.298.359
Juros por recebimentos em atraso	98.586	153.850
Créditos Tributários	82.963	-
Atualização monetária	727.770	745.315
Descontos obtidos	13.954	7.513
Outros	2.255	9.247
	2.160.888	2.214.284
Dispêndios financeiros		
Juros sobre empréstimos e financiamentos	(9.945)	(9.624)
Juros sobre capital próprio	(263.574)	(331.953)
Atualização monetária	(731.098)	(524.699)
Outros	(119.767)	(222.823)
	(1.124.384)	(1.089.099)
	1.036.504	**1.125.185**

CONTINUA NA PÁGINA C3

Unimed Lençóis Paulista

CNPJ: 67.417.519/0001-40 ANS Nº 32503-1

CONTINUAÇÃO DA PÁGINA C2

tendo por finalidade de proporcionar maior segurança à Cooperativa no que se refere aos tributos, uma vez que existem entendimentos divergentes entre fisco e as cooperativas sobre a forma de tributação e até mesmo a legalidade de alguns tributos, como é o caso do IRPJ e CSLL sobre os atos cooperativos. A referida reserva foi parcialmente utilizada no exercício de 2014, no valor de R$ 967.479. O saldo em 31 de dezembro de 2017 e 2016 perfaz o montante de R$ 143.681. Ainda, das sobras do exercício 2016, foi constituída o montante de R$ 246.692, conforme deliberação da Assembleia Geral Ordinária, com a finalidade suportar eventuais custos assistenciais de montantes elevados. O saldo em 31 de dezembro de 2017 permanece inalterado.

c Resultado à disposição da AGO

As sobras apuradas após a constituição das reservas estatutárias e legais ficam à disposição da Assembleia Geral Ordinária (AGO) para deliberação quanto à sua destinação. As perdas são compensadas com as reservas existentes na data do balanço.

21 Dispêndios administrativos

	2017	2016
Pessoal e administração própria	(5.983.559)	(6.121.713)
Serviços de terceiros	(529.346)	(536.718)
Localização e funcionamento	(1.730.019)	(1.697.234)
Publicidade e propaganda	(96.817)	(70.745)
Tributos	(499.149)	(526.241)
Diversas	(512.718)	(195.550)
	(9.351.608)	**(9.148.201)**

22 Resultado financeiro líquido

	2017	2016
Ingressos financeiros		
Rendimentos de aplicações financeiras	1.235.360	1.298.359
Juros por recebimentos em atraso	98.586	153.850
Créditos Tributários	82.963	-
Atualização monetária	727.770	745.315
Descontos obtidos	13.954	7.513
Outros	2.255	9.247
	2.160.888	2.214.284
Dispêndios financeiros		
Juros sobre empréstimos e financiamentos	(9.945)	(9.624)
Juros sobre capital próprio	(263.574)	(331.953)
Atualização monetária	(731.098)	(524.699)
Outros	(119.767)	(222.823)
	(1.124.384)	(1.089.099)
	1.036.504	**1.125.185**

23 Imposto de renda e contribuição social - correntes

O resultado apurado em operações realizadas com cooperados é isento de tributação e o resultado de atos não cooperados são tributados pelas alíquotas vigentes. Em 2017 e 2016 o resultado com ato não cooperado foi negativo, sendo absorvidos com as sobras dos exercícios.

24 Transações com partes relacionadas

De acordo com modelo jurídico próprio estabelecido pela Lei Cooperativista nº 5.764/71, a Cooperativa na condição de cooperativa de 2º Grau, obrigatoriamente possui a estrutura de sua administração, formada por dirigentes e representantes de suas cooperativas associadas, sendo suas operações sociais exclusivamente voltadas ao cooperativismo de trabalho médico, não se enquadrando nos requisitos de caracterização como partes relacionadas conforme dispositivos contidos no pronunciamento contábil CPC n° 05 – Divulgação sobre Partes Relacionadas, emitido pelo Comitê de Pronunciamentos Contábeis (CPC).

25 Instrumentos financeiros

(i) Gestão de riscos financeiros

Fatores de risco financeiro

As atividades da Cooperativa a expõem a alguns riscos financeiros: risco de crédito e risco de liquidez. A gestão de risco financeiro busca minimizar potenciais efeitos adversos no desempenho financeiro da Cooperativa.

A gestão de risco é realizada pela diretoria financeira que identifica, avalia e protege a Cooperativa contra eventuais riscos financeiros. A Diretoria Executiva e o Conselho de Administração estabelecem princípios para a gestão de riscos financeiros bem como para áreas específicas como risco de crédito, uso de instrumentos financeiros e investimentos de excedentes de caixa.

Riscos de crédito

O risco de crédito decorre de contas a receber em aberto de clientes de plano de assistência à saúde. O departamento financeiro avalia a qualidade do crédito de seus clientes, levando em consideração sua posição financeira, experiência passada e outros fatores.

Exposição a riscos de crédito

O valor contábil dos ativos financeiros representa a exposição máxima do crédito. A exposição máxima do risco do crédito na data das demonstrações financeiras é:

	Valores em 2017	Valores em 2016
Aplicações financeiras (nota 5)	14.457.057	11.262.960
Créditos de operações com planos de assistência à saúde (nota 6)	4.814.069	4.640.056
Créditos de operações de assistência à saúde não relacionadas com planos de saúde da operadora (nota 7)	707.113	559.277

Créditos a receber e outros recebíveis

A política de gerenciamento do risco de crédito sobre as contas a receber está em linha com a resolução normativa da ANS, que estabelece que deve ser constituída provisão para perda decorrente da existência de inadimplência. As operadoras de planos de assistência à saúde devem constituir a Provisão para Perdas Sobre Créditos - PPSC de acordo com os critérios estabelecidos em norma pela Agência Nacional de Saúde Suplementar (ANS).

Risco de liquidez

A previsão de fluxo de caixa é realizada pelo departamento financeiro. Esse departamento monitora as previsões contínuas das exigências de liquidez da Cooperativa para assegurar que ela tenha caixa suficiente para atender as necessidades operacionais, bem como exigências de garantias determinadas pela ANS.

A Cooperativa investe o excesso de caixa gerado em depósitos de curto prazo e títulos e valores mobiliários, escolhendo instrumentos com vencimentos apropriados ou liquidez e margem suficientes.

Disponível

Basicamente representado por valores caixa, numerários em trânsito e saldos em bancos conta depósitos. O excedente de caixa é imediatamente investido em aplicações de liquidez imediata.

Aplicações financeiras

A Cooperativa possui aplicações financeira em bancos de primeira linha com classificação de risco baixa. A Administração classifica os investimentos de liquidez imediata (exceto as aplicações vinculadas à ANS) e de baixo risco. Para avaliação do risco de liquidez a Cooperativa se pauta das análises aplicadas para atendimento a Resolução Normativa da ANS relacionadas aos:

(ii) Recursos próprios mínimos

Consideram-se recursos Próprios Mínimos o limite do patrimônio líquido que deverá ser observado pelas Operadoras de Planos de Saúde (OPS), a qualquer tempo, de acordo com os critérios de Patrimônio Mínimo Ajustado e Margem de Solvência. A Instrução Normativa IN ANS nº 50, da Diretoria de Normas e Habilitação das Operadoras (DIOPE), define os ajustes por efeitos econômicos no patrimônio das OPS a ser considerado para fins de adequação às regras de Recursos Próprios Mínimos (PMA) e Margem de Solvência. O PMA representa o valor mínimo do patrimônio líquido da operadora de saúde, ajustado por efeitos econômicos, calculado a partir da multiplicação do fator "K", emitido pela ANS, pelo capital-base de R$ 8.145.639 em 31 de dezembro de 2017, o qual é anualmente ajustado pelo Índice Nacional de Preços ao Consumidor Amplo (IPCA/IBGE). O fator "K" vigente em 31 de dezembro de 2017 corresponde a 4,76%, de modo que o Patrimônio Mínimo Ajustado é de R$ 387.732, consequentemente, o patrimônio líquido ajustado da Cooperativa atende a esse mínimo estabelecido.

(iii) Margem de Solvência

A Margem de Solvência corresponde à suficiência do patrimônio líquido ajustado por efeitos econômicos, conforme critérios definidos em Resolução Normativa da ANS. Em 31 de dezembro de 2017 a Cooperativa apresenta suficiência de margem de solvência em R$ 2.131.199 (suficiente em 2016 em R$ 1.117.873).

Estimativa do valor justo

Pressupõe-se que os saldos de créditos de operações e eventos a liquidar com operações de assistência à saúde pelo valor contábil, menos perda (*impairment*), estejam próximos de seus valores justos.

26 Cobertura de seguro

A Administração da Cooperativa adota a política de contratar seguros de diversas modalidades, cujas coberturas são consideradas suficientes pela Administração e agentes seguradores para fazer face à ocorrência de sinistros. As premissas de riscos adotadas, dada a sua natureza, não fazem parte do escopo da auditoria das demonstrações financeiras, consequentemente, não foram examinadas pelos nossos auditores independentes.

INOVEAUD auditores e consultores

Relatório do Auditor Independente sobre as Demonstrações Financeiras

Aos Cooperados e Administradores da
Unimed de Lençóis Paulista Cooperativa de Trabalho Médico
Lençóis Paulista SP

Opinião

Examinamos as demonstrações financeiras da Unimed de Lençóis Paulista Cooperativa de Trabalho Médico (Cooperativa), que compreendem o balanço patrimonial em 31 de dezembro de 2017 e as respectivas demonstrações do resultado, das mutações do patrimônio líquido e dos fluxos de caixa para o exercício findo nessa data, bem como as correspondentes notas explicativas, incluindo o resumo das principais políticas contábeis. Em nossa opinião, as demonstrações financeiras acima referidas apresentam adequadamente, em todos os aspectos relevantes, a posição patrimonial e financeira da Unimed de Lençóis Paulista Cooperativa de Trabalho Médico em 31 de dezembro de 2017, o desempenho de suas operações e os seus fluxos de caixa para o exercício findo nessa data, de acordo com as práticas contábeis adotadas no Brasil aplicáveis às entidades supervisionadas pela Agência Nacional de Saúde Suplementar (ANS).

Base para opinião

Nossa auditoria foi conduzida de acordo com as normas brasileiras e internacionais de auditoria. Nossas responsabilidades, em conformidade com tais normas, estão descritas na seção a seguir intitulada "Responsabilidades do auditor pela auditoria das demonstrações financeiras". Somos independentes em relação à Cooperativa, de acordo com os princípios éticos relevantes previstos no Código de Ética Profissional do Contador e nas normas profissionais emitidas pelo Conselho Federal de Contabilidade, e cumprimos com as demais responsabilidades éticas de acordo com essas normas. Acreditamos que a evidência de auditoria obtida é suficiente e apropriada para fundamentar nossa opinião.

Ênfase

Conta corrente cooperados (IN20)

Conforme nota explicativa 11, a Cooperativa mantém registrado no ativo circulante e não circulante em conta de "Conta Corrente com Cooperados" o montante de R$ 8.288.066 proveniente da transferência de saldo devedor de Sobras acumuladas do exercício de 2008, por conta do reconhecimento de Obrigações legais relativas a impostos e contribuições federais sobre suas operações. Os respectivos registros efetuados consoante à faculdade prevista na Instrução Normativa n.º 20 de 20.10.2008, expedida pela DIOPE da Agência Nacional de Saúde Suplementar (ANS), referem-se à responsabilidade assumida por seus cooperados pelo pagamento das mencionadas obrigações caso viessem a ser exigidas. Com o advento da Lei 11.941/09, a Cooperativa optou pelo parcelamento dos valores junto à Receita Federal do Brasil (nota 16), ficando assim a realização dos mencionados ativos, vinculados ao prazo de liquidação dos passivos correlacionados. Nossa opinião não contém ressalva relacionada a esse assunto.

Outros assuntos

Auditoria do exercício anterior

As demonstrações financeiras da Cooperativa para o exercício findo em 31 de dezembro de 2016, foram examinadas por nós o qual emitimos relatório em 10 de fevereiro de 2017 com opinião sem modificação sobre essas demonstrações financeiras, e ênfase relacionado ao mesmo assunto comentado na ênfase citada no parágrafo acima, no montante de R$ 8.744.539.

Outras informações que acompanham as demonstrações financeiras e o relatório do auditor

A administração da Cooperativa é responsável por essas outras informações que compreendem o Relatório da Administração. Nossa opinião sobre as demonstrações financeiras não abrange o Relatório da Administração e não expressamos qualquer forma de conclusão de auditoria sobre esse relatório. Em conexão com a auditoria das demonstrações financeiras, nossa responsabilidade é a de ler o Relatório da Administração e, ao fazê-lo, considerar se esse relatório está, de forma relevante, inconsistente com as demonstrações financeiras ou com nosso conhecimento obtido na auditoria ou, de outra forma, aparenta estar distorcido de forma relevante. Se, com base no trabalho realizado, concluirmos que há distorção relevante no Relatório da administração, somos requeridos a comunicar esse fato. Não temos nada a relatar a este respeito.

Responsabilidades da administração pelas demonstrações financeiras

A administração é responsável pela elaboração e adequada apresentação das demonstrações financeiras de acordo com as práticas contábeis adotadas no Brasil aplicáveis às entidades supervisionadas pela Agência Nacional de Saúde Suplementar (ANS) e pelos controles internos que ela determinou como necessários para permitir a elaboração de demonstrações financeiras livres de distorção relevante, independentemente se causada por fraude ou erro.

Na elaboração das demonstrações financeiras, a administração é responsável pela avaliação da capacidade de a Cooperativa continuar operando, divulgando, quando aplicável, os assuntos relacionados com a sua continuidade operacional e o uso dessa base contábil na elaboração das demonstrações financeiras, a não ser que a administração pretenda liquidar a Cooperativa ou cessar suas operações, ou não tenha nenhuma alternativa realista para evitar o encerramento das operações. Os responsáveis pela administração da Cooperativa são aqueles com responsabilidade pela supervisão do processo de elaboração das demonstrações financeiras.

Responsabilidades do auditor pela auditoria das demonstrações financeiras

Nossos objetivos são obter segurança razoável de que as demonstrações financeiras, tomadas em conjunto, estão livres de distorção relevante, independentemente se causada por fraude ou erro, e emitir relatório de auditoria contendo nossa opinião. Segurança razoável é um alto nível de segurança, mas não uma garantia de que a auditoria realizada de acordo com as normas brasileiras e internacionais de auditoria sempre detectam as eventuais distorções relevantes existentes. As distorções podem ser decorrentes de fraude ou erro e são consideradas relevantes quando, individualmente ou em conjunto, possam influenciar, dentro de uma perspectiva razoável, as decisões econômicas dos usuários tomadas com base nas referidas demonstrações financeiras. Como parte da auditoria realizada de acordo com as normas brasileiras e internacionais de auditoria, exercemos julgamento profissional e mantemos ceticismo profissional ao longo da auditoria. Além disso:

(i) identificamos e avaliamos os riscos de distorção relevante nas demonstrações financeiras, independentemente se causada por fraude ou erro, planejamos e executamos procedimentos de auditoria em resposta a tais riscos, bem como obtemos evidência de auditoria apropriada e suficiente para fundamentar nossa opinião. O risco de não detecção de distorção relevante resultante de fraude é maior do que o proveniente de erro, já que a fraude pode envolver o ato de burlar os controles internos, conluio, falsificação, omissão ou representações falsas intencionais.

(ii) obtemos entendimento dos controles internos relevantes para a auditoria para planejarmos procedimentos de auditoria apropriados às circunstâncias, mas, não, com o objetivo de expressarmos opinião sobre a eficácia dos controles internos da Cooperativa.

(iii) avaliamos a adequação das políticas contábeis utilizadas e a razoabilidade das estimativas contábeis e respectivas divulgações feitas pela administração.

(iv) concluímos sobre a adequação do uso, pela administração, da base contábil de continuidade operacional e, com base nas evidências de auditoria obtidas, se existe incerteza relevante em relação a eventos ou condições que possam levantar dúvida significativa em relação à capacidade de continuidade operacional da Cooperativa. Se concluirmos que existe incerteza relevante, devemos chamar atenção em nosso relatório de auditoria para as respectivas divulgações nas demonstrações financeiras ou incluir modificação em nossa opinião, se as divulgações forem inadequadas. Nossas conclusões estão fundamentadas nas evidências de auditoria obtidas até a data de nosso relatório. Todavia, eventos ou condições futuras podem levar a Cooperativa a não mais se manter em continuidade operacional.

(v) avaliamos a apresentação geral, a estrutura e o conteúdo das demonstrações financeiras, inclusive as divulgações e se as demonstrações financeiras representam as correspondentes transações e os eventos de maneira compatível com o objetivo de apresentação adequada.

Comunicamo-nos com os responsáveis pela administração a respeito, entre outros aspectos, do alcance planejado, da época da auditoria e das constatações significativas de auditoria, inclusive as eventuais deficiências significativas nos controles internos que identificamos durante nossos trabalhos.

Ribeirão Preto SP, 1º de fevereiro de 2018.

Inoveaud Auditores Independentes
CRC 2SP033908/O-3

Júlio César de Souza Nunes
Contador CRC 1SP186234/O-2

Av. Luiz Eduardo Toledo Prado nº 870 – salas 205 e 208 - Shopping Iguatemi Torre Empresarial - Ribeirão Preto SP – CEP 14027-250 Tel. (16) 3636-8915 / 3904-3778
www.inoveaud.com.br

MONTENEGRO & associados

PARECER ATUARIAL

PARLP – 127-038 São Paulo, 15 de março de 2018.

À
UNIMED DE LENÇOIS PAULISTA – Cooperativa de Trabalho Médico

Ref: Cálculo da Provisão para Remissão para o mês de dezembro de 2017.

Prezados Senhores,

Atendendo a obrigação atuarial que se exige, tomando-se por base a RN-75 datada em 10 de Maio de 2004, que dispõe sobre as provisões técnicas para a garantia da remissão, e ainda atendendo ao inciso III do artigo 9º, artigos 18º e 19º da RN-209 datada em 22 de Dezembro de 2009, seguindo a metodologia constante de NTAP aprovada pela ANS (Agência Nacional de Saúde Suplementar), executamos o presente parecer atuarial.

Calculamos a obrigação atuarial para o mês de dezembro de 2017, referente a Provisão para Remissão, com base nas informações que nos foram enviadas, pela **UNIMED DE LENÇOIS PAULISTA – Cooperativa de Trabalho Médico** de acordo com a as normas atuariais geralmente aceitas, e certificamos a validade dos valores totais indicados como provisão para remissão, como sendo iguais a **R$ 36.498,62** (trinta e seis mil, quatrocentos e noventa e oito reais e sessenta e dois centavos), sendo, **R$ 13.249,05** (treze mil, duzentos e quarenta e nove reais e cinco centavos), referentes aos compromisso de curto prazo, e **R$ 23.249,57** (vinte e três mil, duzentos e quarenta e nove reais e cinquenta e sete centavos), devidos a compromissos a serem registrados no exigível a longo prazo, devendo a Operadora proceder a segmentação, para efeito de registro contábil. Aos cálculos da provisão, foram multiplicados pelo fator ajuste de 0,8106, conforme constante na Nota Técnica elaborada pela consultoria anterior.

Os valores apurados se referem aos seguintes beneficiários, conforme informações recebidas da **UNIMED DE LENÇOIS PAULISTA – Cooperativa de Trabalho Médico**:

Data de nascimento do beneficiário	Data do início de gozo do benefício	Duração do benefício (em anos)
22/02/1948	01/03/2013	5
04/02/1931	01/11/2013	5
03/12/1938	13/01/2014	5
26/10/1952	09/04/2014	5
27/02/1947	14/07/2014	5
16/05/1937	25/07/2014	5
26/07/1939	01/01/2015	5
15/11/1974	01/09/2015	3
13/06/2006	01/09/2015	3
22/05/1947	01/11/2015	5
17/09/1966	01/12/2015	5
03/01/1990	01/12/2015	5
03/01/1990	01/12/2015	5
04/01/1996	01/12/2015	5
26/10/1960	01/12/2015	3
24/06/1952	01/05/2016	5
03/06/1987	01/05/2016	5
18/08/1933	01/05/2016	5
30/05/1935	01/06/2016	5
08/05/1931	01/07/2016	5
01/10/1966	01/09/2016	5
07/12/1972	01/10/2016	3
14/11/2006	01/10/2016	3
11/05/2002	01/10/2016	3
26/06/1965	01/10/2016	3
01/02/1998	01/10/2016	3
19/12/2001	01/10/2016	3
21/09/1949	01/02/2017	5
13/08/1937	01/04/2017	5

Atenciosamente,

Atuário Responsável
Edvaldino Lima Bomfim
MIBA n.º 0647

Rua Flórida, n.º 1821 - 5º andar - Conj. 51 - Brooklin Novo - CEP: 04565-001 - São Paulo - SP
Fones/Fax: (11) 5507-7550/ 5505-1579/ 4189
secretaria@montenegrocons.com.br www.montenegrocons.com.br

EDITAL
(Ref. Contribuição Sindical 2018)

O Sindicato dos Servidores Municipais de Macatuba e Borebi - SINSERMMAC, entidade de classe de primeiro grau, inscrita no Cadastro Nacional de Pessoas Jurídicas sob o n.º 06.048.570/0001-38, com endereço situado na Rua Vergílio Enei, n.º 11-68, Jardim Capri, Macatuba, S.P., C.E.P. 17290-000, por seu presidente infra-assinado, nos termos do artigo 605 da Consolidação das Leis do Trabalho combinado com o Enunciado n.º 38, aprovado na segunda jornada de direito material e processual do trabalho da ANAMATRA e artigo 8.º, inciso IV da Constituição Federal, nos termos dos artigos 579 e 580 da C.L.T. a respeito da contribuição sindical de valor correspondente a um dia de trabalho do mês de março, cujo montante deverá ser recolhido impreterivelmente em conta vinculada da Caixa Econômica Federal até dia 30 de abril do ano base de 2018.

O não recolhimento da respectiva contribuição implicará em cobrança administrativa ou judicial, acrescida de multa, juros de mora, correção monetária e honorários advocatícios conforme artigo 600 da C.L.T.

Macatuba, 22 de março de 2018

DEJAIR APARECIDO DA SILVA – Presidente
RG. 12.386.256-5

Câmara Municipal de Macatuba

CONVOCAÇÃO PARA AUDIÊNCIA PÚBLICA.

Convoco a comunidade para participar de Audiência Pública que ocorrerá no dia 28 de março, quarta-feira, às 13h30, na Sala Augusto Daré da Câmara Municipal de Macatuba, localizada a Rua Mato Grosso nº 3-30, Jardim Panorama, onde será apreciado o demonstrativo das **aplicações em ações e serviços públicos de saúde no 3º quadrimestre de 2017.**

Sala Augusto Daré, 23 de março de 2018.

Vereador Ricardo Genovêz
Presidente

Serviço Autônomo de Água e Esgotos de Lençóis Paulista

ANDERSON SILVA BURATTO, Diretor do Serviço Autônomo de Água e Esgotos de Lençóis Paulista, no uso das atribuições que lhe são conferidas por Lei, e, em cumprimento ao disposto na alínea "a" do art. 59 da Lei Orgânica do Município, torna público o seguinte ato oficial:

Ato nº 594 de 27.02.2018 – Nomeação do cargo de "Coordenadora de Contabilidade", a servidora ROSÂNGELA BIAZI.

Lençóis Paulista, 27 de fevereiro de 2018.

ANDERSON SILVA BURATTO
Diretor do SAAE

Publicado no jornal O Eco, no dia 24 de março de 2018. Na página C3.
Valor da publicação R$ 54,33.

ASSINE O ECO UM SENHOR JORNAL
ASSINATURA ANUAL R$100,00
EM APENAS 2 PAGAMENTOS DE R$50,00
(14) 3269-3311
Rua Geraldo Pereira de Barros, 948 • Centro - Lençóis Paulista

CONGREGAÇÃO DAS IRMANZINHAS DOS ANCIÃOS DESAMPARADOS
LAR NOSSA SENHORA DOS DESAMPARADOS

Registrada no Conselho Nacional do Serviço Social sob nº 12.896/65, na Coordenadoria do Serviço Comunitário sob nº 1310, no Conselho Estadual 1 de Auxílio e Subveções sob nº 442, Declarada de utilidade Pública Municipal sob nº 611, e Declarada de Utilidade Pública Federal Decreto nº 91.108 em 12/03/1995 - CNPJ: 53.419.016/0004-42
Rua: Coronel Álvaro Martins, nº 539 - Fone (14) 3263 - 0142 - Caixa Postal 363
CEP: 18682-180 - LENÇÓIS PAULISTA/SP

BALANÇO PATRIMONIAL ENCERRADO EM 31/12/2017

A T I V O	**1.205.325,23**
CIRCULANTE	252.876,40
DISPONIBILIDADES	252.876,40
CAIXA	1.195,03
BANCOS - CONTAS CORRENTES	11,60
APLICAÇOES DE LIQUIDEZ IMEDIATA	251.669,77
ATIVO PERMANENTE	952.448,83
IMOBILIZADO	952.448,83
BENS E DIREITOS EM USO	1.100.931,97
(-) DEPRECIAÇOES ACUMULADA	148.483,14
P A S S I V O	**1.205.325,23**
CIRCULANTE	12.942,13
FORNECEDORES DIVERSOS	345,81
FORNECEDORES DIVERSOS A PAGAR	345,81
EMPRESTIMOS E FINANCIAMENTOS A CURTO PRAZO	15,30
EMPRESTIMOS E FINANCIAMENTOS BANCARIOS	15,30
BANCO CEF - CC 002927-6	15,30
OBRIGAÇOES TRABALHISTAS	11.882,10
ENCARGOS SOCIAIS A RECOLHER	11.882,10
OBRIGAÇOES TRIBUTRARIAS	698,92
OBRIGAÇOES TRIBUTARIAS A RECOLHER	698,92
PATRIMONIO LIQUIDO	1.192.383,10
PATRIMONIO SOCIAL	1.218.941,80
PATRIMONIO SOCIAL	1.218.941,80
RESULTADO LIQUIDO DO EXERCICIO	(26.558,70)
RESULTADO LIQUIDO DO EXERCICIO	(26.558,70)

Achamos exato em seus títulos e documentos contabilizados, o presente Balanço Patrimonial encerrado em 31 de dezembro de 2017, compreendendo o período de 01 de janeiro de 2017 a 31 de dezembro de 2017, somando tanto o ATIVO quanto o PASSIVO R$ 1.205.325,23 xxxxxxxxxxxxxxxxxxxxxxxxxxxxxxxx (Hum Milhao, Duzentos e Cinco Mil e Trezentos e Vinte e Cinco Reais e Vinte e Tres Centavos) xxxxxxxxxxxxxxxxx xxxxxxxxxxxxxxxxxxxxxxxxxxxxxxxxxxxxxxxxxxxxxxxxxxxx xxxxxxxxxxxxxxxxxxxxxxxxxxxxxxxxxxxxxxxxxxxxxxxxxxxx

LENÇOIS PAULISTA/SP, 31 DE DEZEMBRO DE 2017.

LAR NOSSA SENHORA DOS DESAMPARADOS — **EULER PENTEADO BASTOS**
MADRE SUPERIORA — **TECNICO CONTABIL - CRC 1SP225994/O-5**

DEMONSTRATIVO DE RESULTADO 12/2017

A T I V O			**1.205.325,23**
CIRCULANTE		252.876,40	
DISPONIBILIDADES		252.876,40	
CAIXA		1.195,03	
CAIXA GERAL	1.195,03		
BANCO - CONTAS CORRENTES		11,60	
BANCO BRADESCO - CC 003275-1	1,00		
BANCO DO BRASIL - CC 020377-7	10,60		
APLICAÇOES DE LIQUIDEZ IMEDIATA		251.669,77	
APLIC - BANCO BRADESCO - CC 003275-1	59.561,05		
APLIC - BANCO BRADESCO - CC 003275-1	1.447,85		
APLIC - BANCO DO BRASIL - CC 020377-7	33.624,56		
APLIC - BANCO BRADESCO - CC 003275-1	43.907,27		
TIT DE CAPITALIZAÇAO - BBRAD 003275-1	55.449,97		
POUP - BANCO BRADESCO - CC 003275-1	39,62		
APLIC - BANCO SANTANDER - CC 000948-7	57.639,45		
ATIVO PERMANENTE		952.448,83	
IMOBILIZADO		952.448,83	
BENS E DIREITOS EM USO		1.100.931,97	
TERRENOS	105.988,00		
EDIFICAÇOES	548.306,77		
MOVEIS E UTENSILIOS	168.939,91		
MAQUINAS E EQUIPAMENTOS	128.377,59		
VEICULOS	144.800,00		
COMPUTADORES E PERIFERICOS	4.150,00		
BIBLIOTECA	369,70		
(-) DEPRECIAÇOES ACUMULADA		148.483,14	
(-) EDIFICAÇOES	43.864,32		
(-) MOVEIS E UTENSILIOS	28.695,94		
(-) MAQUINAS E EQUIPAMENTOS	24.925,04		
(-) VEICULOS	49.920,00		
(-) COMPUTADORES E PERIFERICOS	999,84		
(-) BIBLIOTECA	78,00		
P A S S I V O			**1.205.325,23**
CIRCULANTE		12.942,13	
FORNECEDORES DIVERSOS		345,81	
FORNECEDORES DIVERSOS		345,81	
FORNECEDORES DIVERSOS A PAGAR	345,81		

DEMONSTRATIVO DE RESULTADO 12/2017

EMPRESTIMOS E FINANCIAMENTOS A CURTO PRAZO		15,30	
EMPRESTIMOS E FINANCIAMENTOS BANCARIOS		15,30	
BANCO CEF - CC 002927-6	15,30		
OBRIGAÇOES TRABALHISTAS		11.882,10	
ENCARGOS SOCIAIS A RECOLHER		11.882,10	
INSS A RECOLHER	3.699,37		
FGTS A RECOLHER	6.490,29		
CONTR ASSISTENCIAL A RECOLHER	96,85		
CONTR CONFEDERATIVA A RECOLHER	76,80		
CONTR SINDICAL A RECOLHER	453,75		
PIS S/ FOLHA DE PAGAMENTO A RECOLHER	1.065,04		
OBRIGAÇOES TRIBUTARIAS		698,92	
IMPOSTOS RETIDOS A RECOLHER		698,92	
IRRF - PESSOAS FISICAS - A RECOLHER	652,78		
ISS - S/ NOTA FISCAL - A RECOLHER	29,40		
IMPOSTOS FEDERAIS - A RECOLHER	16,74		
PATRIMONIO LIQUIDO		1.192.383,10	
PATRIMONIO SOCIAL		1.218.941,80	
PATRIMONIO SOCIAL		1.218.941,80	
PATRIMONIO ACUMULADO	1.218.941,80		
RESULTADO LIQUIDO DO EXERCICIO		(26.558,70)	
RESULTADO LIQUIDO DO EXERCICIO		(26.558,70)	
ALTERAÇOES PATRIMONIAIS	(26.558,70)		
R E C E I T A S			**1.604.103,75**
RECEITAS OPERACIONAIS		1.604.103,75	
RECEITAS OPERACIONAIS		1.604.103,75	
RECEITAS DIVERSAS		1.344.125,18	
PREF MUNIC DE L. PAULISTA	266.000,00		
CONTRIBUIÇOES EXPONTANEAS	592.298,76		
ESMOLAS NA CAPELA	22.411,05		
CONTRIBUIÇOES E DOAÇOES	235.189,62		
PROMOÇOES DIVERSAS	64.350,90		
BAZAR BENEFICENTE	17.867,97		
NOTA FISCAL PAULISTA	18.731,59		
ALUGUEIS	102.852,00		
CONSEJERIA LABORAL DA ESPANHA	24.423,29		

DEMONSTRATIVO DE RESULTADO 12/2017

GANHOS COM APLICAÇOES FINANCEIRAS		10.173,86	
RECEITAS COM APLICAÇOES FINANCEIRAS		10.173,86	
RENDIMENTOS DE APLICAÇOES	10.135,36		
RENDIMENTOS DE TIT DE CAPITALIZAÇAO	38,50		
DESCONTOS OBITIDOS		386,37	
DESCONTOS OBITIDOS		386,37	
DESCONTOS OBITIDOS	386,37		
RECEITAS COM GRATUIDADES		249.412,33	
GRATUIDADE OBTIDA		249.412,33	
ISENÇAO DE INSS	209.088,62		
ISENÇAO DE COFINS	40.323,71		
JUROS OBITIDOS		6,01	
JUROS OBITIDOS		6,01	
JUROS OBITIDOS-SELIC	6,01		
C U S T O S E D E S P E S A S			**1.630.662,45**
DESPESAS OPERACIONAIS		1.630.662,45	
DESPESAS OPERACIONAIS		1.630.662,45	
DESPESAS TRABALHISTAS		772.342,33	
SALARIOS E ORDENADOS	589.040,45		
FERIAS	58.928,73		
13.o SALARIO	50.563,34		
RESCISAO CONTRATO DE TRABALHO	26.156,82		
MULTA RESCISORIA	10.806,29		
VALE TRANSPORTE	2.938,50		
CESTA BASICA	33.908,20		
ENCARGOS SOCIAIS		65.812,97	
FGTS	57.433,24		
CONTRIBUIÇAO SINDICAL	1.062,11		
PIS S/ FOLHA DE PAGAMENTO	7.317,62		
DESPESAS GERAIS ADMINISTRATIVAS		537.502,05	
ENERGIA ELETRICA	71.842,30		
TELEFONE	5.205,62		
CORREIOS E TELEGRAFOS	382,35		
ASSISTENCIA CONTABIL	10.410,00		
ASSISTENCIA MEDICA	48.886,33		
IMPRESSOS E MATS P/ ESCRITORIOS	1.077,63		
SEGUROS	6.731,36		
VIAGENS E ESTADIAS	6.112,62		

DEMONSTRATIVO DE RESULTADO 12/2017

DESPESAS DIVERSAS	77.213,76		
MATERIAIS DE LIMPEZA	1.996,64		
MANUTENÇAO DE EQUIPAMENTOS	16.402,71		
MANUTENÇAO DE INSTALAÇOES	42.112,15		
MANUTENÇAO DE VEICULOS	6.064,22		
MANUTENÇAO DE ELEVADORES	20.387,82		
COMBUSTIVEIS E LUBRIFICANTES	6.039,33		
REPASSE BENEFICIO PREV/RESIDENTES	21.611,10		
ALIMENTAÇAO	137.868,90		
LICENCIAMENTO DE VEICULOS	225,52		
VESTUARIOS E CALÇADOS	5.306,33		
INFORMATICA	6.162,14		
MEDICAMENTOS	29.946,46		
CULTOS	2.728,76		
CONSUMO DE GAS	12.788,00		
DESPESAS FINANCEIRAS		3.563,13	
DESPESAS BANCARIAS	3.563,13		
DESPESAS TRIBUTARIAS		2.029,64	
MULTAS E JUROS DE MORA	399,60		
MULTAS FISCAIS	1.630,04		
DESPESAS COM GRATUIDADES		249.412,33	
DESPESAS COM GRATUIDADES		249.412,33	
DESPESAS COM GRATUIDADES-INSS EMPRESA	209.088,62		
DESPESAS COM GRATUIDADES-COFINS	40.323,71		

LENÇOIS PAULISTA/SP, 31 DE DEZEMBRO DE 2017.

LAR NOSSA SENHORA DOS DESAMPARADOS — **EULER PENTEADO BASTOS**
MADRE SUPERIORA — **TECNICO CONTABIL - CRC 1SP225994/O-5**

Acesse: www.jornaloeco.com.br

OFICIAL DE REGISTRO DE IMÓVEIS E ANEXOS
COMARCA DE MACATUBA - SP
Rua Rio de Janeiro, 09-35 - Centro - CEP: 17.290-000 - Fone: (14) 3268-1934
CNPJ: 11.244.249/0001-69
Priscila Correa - Oficiala

EDITAL DE LOTEAMENTO

(Lei Federal nº. 6.766, de 19 de dezembro de 1979.)

PRISCILA CORRÊA DIAS MENDES, Oficial do Registro de Imóveis, Títulos e Documentos, Civil de Pessoas Jurídicas e Civil das Pessoas Naturais e Interdições e Tutelas da Sede da Comarca de Macatuba, Estado de São Paulo, etc.

FAZ SABER a todos os interessados que: **CLAUDIO CENTINARI**, RG n° 6.124.149-SSP/SP, CPF n° 708.845.368-15, agricultor, e sua mulher **REGINA CÉLIA TOZATO CENTINARI**, RG n° 11.506.370-5-SSP/SP, CPF n° 960.979.818-72, professora, brasileiros, casados pelo regime da comunhão parcial de bens, na vigência da Lei n° 6.515/77, residentes e domiciliados nesta cidade, na Rua Virgílio Enei, n° 26-07; **JOSE CARDOSO NETO**, RG nº 3.214.904-SSP/SP, CPF nº 468.034.248-04, agricultor, e sua mulher **GUIOMAR GALLI CARDOSO**, RG nº 7.221.034-SSP/SP, CPF nº 152.751.978-37, senhora do lar, brasileiros, casados pelo regime da comunhão universal de bens, antes da Lei nº 6.515/1977, residentes e domiciliados nesta cidade, na Rua São Paulo, nº 17-56; **PEDRO PAVANELLO**, RG n° 8.125.622-SSP/SP, CPF n° 707.444.168-68, agricultor, e sua mulher **VÂNIA MARIA DARÉ PAVANELLO**, RG n° 7.962.962-SSP/SP, CPF n° 825.451.628-68, servidora municipal, brasileiros, casados pelo regime da comunhão parcial de bens, na vigência da Lei n° 6.515/77, residentes e domiciliados nesta cidade, na Rua Duque de Caxias, n° 10-43; **IRINEU PAVANELLO**, RG n° 8.429.670-SSP/SP, CPF n° 707.445.728-00, agricultor, e sua mulher **MARIA ISABEL ALVES NUNES PAVANELLO**, RG n° 21.529.840-SSP/SP, CPF n° 079.034.578-10, do lar, brasileiros, casados pelo regime da comunhão parcial de bens, na vigência da Lei n° 6.515/77, residentes e domiciliados nesta cidade, na Rua Dr. Marco Moretto, n° 5-93; **JOÃO ANGELO PAVANELLO**, RG n° 4.407.844-SSP/SP, CPF n° 166.918.228-20, agricultor, e sua mulher **MARIA CECÍLIA MANFIO PAVANELLO**, RG n° 28.285.615-8-SSP/SP, CPF n° 178.202.718-17, do lar, brasileiros, casados pelo regime da comunhão universal de bens, antes da Lei n° 6.515/77, residentes e domiciliados nesta cidade, na Rua Padre Roberto Wank, n° 2-59; e **JOSÉ PAVANELLO FILHO**, RG n° 6.719.430-SSP/SP, CPF n° 797.275.308-34, agricultor, e sua mulher **EMA MARIA ALBERTINI PAVANELLO**, RG n° 17.446.858-SSP/SP, CPF n° 161.967.128-02, servidora municipal, casados pelo regime da comunhão parcial de bens, na vigência da Lei n° 6.515/77, brasileiros, residentes e domiciliados neste município, na Rua Duque de Caxias, n° 1-45; depositaram neste cartório os documentos necessários exigidos pelo artigo 18 da Lei Federal nº 6.766, de 19/12/1979, para o registro de um **Loteamento Residencial de Interesse Social**, denominado "**SANTO ANTONIO**", a ser implantado numa área de 77.431,00 metros quadrados, objeto da matrícula nº 1.356 dessa Serventia, tendo como confrontantes a Rua Ari Augustinho de Oliveira (Jardim Bocayuva), Ivanilde de Azevedo (matrícula nº 19.993 do CRI de Macatuba/SP), Cláudio Centinari e outros (matrícula nº 1.357 do CRI de Macatuba/SP), e Antonio Carlos Borin (matrículas nºs 24.573 e 996 do CRI de Macatuba/SP). Referido imóvel foi havido pelo R. 4 de 23 de janeiro de 2012 da matrícula nº 995 dessa Serventia, registro anterior da matrícula nº 1.356. O loteamento foi dividido em 11 (onze) quadras, designadas pelas letras **"A"**, **"B"**, **"C"**, **"D"**, **"E"**, **"F"**, **"G"**, **"H"**, **"I"**, **"J"** e **"K"**, totalizando 177 lotes com 36.724,35 metros quadrados; áreas verdes com 15.530,58 metros quadrados; área institucional com 3.880,72 metros quadrados; e sistema viário com 21.295,35 metros quadrados, composto pelo Prolongamento da Rua Fortunato Ravanelli, Prolongamento da Rua Dr. João Carlos Hueb, Rua 01, Rua 02, Rua 03 e Rua 04. O loteamento foi aprovado pelo Município de Macatuba/SP, pelo Decreto Municipal n° 3.666 de 28/02/2018 e pelo GRAPROHAB, conforme certificado de aprovação n° 463/2015 de 22/09/2015, revalidado pelo Ofício Graprohab PG 0062/18 de 12 de janeiro de 2018. As obras de infra-estrutura serão executadas dentro de um período de 24 (vinte e quatro) meses, conforme cronograma físico financeiro arquivado no procedimento do loteamento e para garantia da execução das obras de infraestrutura, avaliadas em R$ 2.224.541,59, os proprietários deram em hipoteca em favor do Município de Macatuba, o imóvel objeto da matrícula nº 3.399 dessa Serventia, do qual também são proprietários, conforme escritura pública lavrada em 07/02/2018, no livro 90, às fls. 186/189, e Re-ratificação lavrada em 14/03/2018, no livro 90, às fls. 254/255, ambas do Tabelião de Notas e de Protesto de Letras e Títulos desta cidade e Comarca de Macatuba/SP. E, para que chegue ao conhecimento de todos, expediu-se esse edital que será publicado no jornal regional de circulação nesse município, por três dias consecutivos, podendo o registro do loteamento ser impugnado no prazo de 15 (quinze) dias, contados da data da última publicação, tudo nos termos do artigo 19 da Lei Federal nº 6.766 de 19/12/1979. Macatuba/SP, 20 de março de 2018. Eu, Priscila Corrêa Dias Mendes, Oficial, digitei, conferi e assino. Segue pequeno desenho de localização da área.

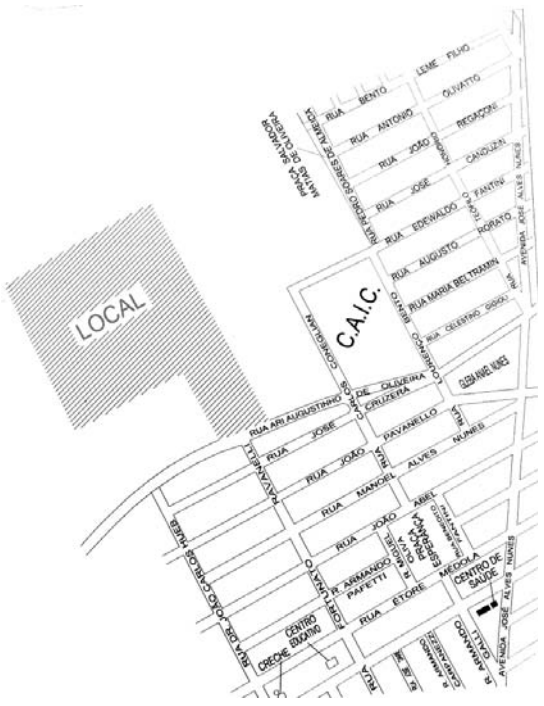

EDITAL DE CASAMENTO DE AGUDOS

Registro Civil da Comarca de Agudos - SP
Rua 07 de Setembro, 535 - Loja 05
Telefone: (14) 3261-2335

(nascimentos, casamentos, óbitos, procuracões, reconhecimento de firmas, autenticacões, etc...)

Faço saber que pretendem se casar e apresentaram os documentos exigidos pelo Art. 1525 do Código Civil Brasileiro:

BENEDITO GALHARIN e NEUSA MARIA DA SILVA, ele: divorciado, de nacionalidade brasileira, motorista, nascido em Pederneiras - SP, aos 22/01/1959, residente e domiciliado em Agudos - SP, filho de JOSÉ GALHARIN e de APARECIDA GENEROSO; e ela: divorciada, de nacionalidade brasileira, cabeleireira, nascida em Domélia - SP, aos 01/02/1968, residente e domiciliada em Agudos - SP, filha de JOAQUIM MARIA DA SILVA e de ANA SANTANA.

CARLOS ALBERTO ANDRUCIOLI e ROSELI DA SILVA, ele: divorciado, de nacionalidade brasileira, pedreiro, nascido em Lençóis Paulista - SP, aos 06/01/1953, residente e domiciliado em Agudos - SP, filho de PEDRO ANDRUCIOLI e de REGINA MAZONI; e ela: divorciada, de nacionalidade brasileira, doméstica, nascida em Garça - SP, aos 05/08/1972, residente e domiciliada em Agudos - SP, filha de JOSÉ DA SILVA e de DILCE LUIZ.

LUIZ GUILHERME DEL RIO DANIEL e MILENE FERREIRA, ele: solteiro, de nacionalidade brasileira, servidor público, nascido em Borebi - SP, aos 21/08/1989, residente e domiciliado em Borebi - SP, filho de LUIZ ANTONIO FINOTI DANIEL e de LUCIA ANGELA AGUIRRA DEL RIO DANIEL; e ela: solteira, de nacionalidade brasileira, servidora pública, nascida em Bauru - SP, aos 19/08/1987, residente e domiciliada em Agudos - SP, filha de MANOEL JOSÉ FERREIRA e de CLEUSA MARIA CIRILO.

GABRIEL PAULEONI SILVEIRA DA SILVA e BIANCA DE SOUZA ALCANTARA, ele: solteiro, de nacionalidade brasileira, conferente, nascido em Agudos - SP, aos 28/06/1994, residente e domiciliado em Agudos - SP, filho de JOEL PEREIRA DA SILVA e de SILVANA APARECIDA SILVEIRA DA SILVA; e ela: solteira, de nacionalidade brasileira, do lar, nascida em Cafelândia - SP, aos 06/05/1994, residente e domiciliada em Promissão - SP, filha de HERCULES ALCANTARA e de ROSIMARE DE SOUZA PAIXÃO ALCANTARA.

CRISTIANO DA SILVA e MAYARA CAROLINA BRAZ FLAUZINO, ele: solteiro, de nacionalidade brasileira, dosoçador, nascido em Lençóis Paulista - SP, aos 06/03/1986, residente e domiciliado em Agudos - SP, filho de MARIA ALICE DA SILVA; e ela: solteira, de nacionalidade brasileira, do lar, nascida em Agudos - SP, aos 21/01/2000, residente e domiciliada em Agudos - SP, filha de EDVALDO FLAUZINO e de SILVIA HELENA BRAZ.

PETERSON FERNANDO DE ARAUJO e JAYNE VICTÓRIA MESSIAS, ele: solteiro, de nacionalidade brasileira, serviços gerais, nascido em Praia Grande - SP, aos 10/02/1999, residente e domiciliado em Agudos - SP, filho de CLAUDIA APARECIDA DE ARAUJO; e ela: solteira, de nacionalidade brasileira, doméstica, nascida em Agudos - SP, aos 02/10/2000, residente e domiciliada em Agudos - SP, filha de EDILSON MESSIAS e de MARIA HELENA GOMES MESSIAS.

SAMUEL MARQUES JUNIOR e TAIANNE STÉFFANI BRUNO, ele: solteiro, de nacionalidade brasileira, estudante, nascido em Agudos - SP, aos 29/01/1999, residente e domiciliado em Agudos - SP, filho de SAMUEL MARQUES e de MARCIRENE ANDREZA DA SILVA MARQUES; e ela: solteira, de nacionalidade brasileira, operadora de teleserviços, nascida em Agudos - SP, aos 20/04/1999, residente e domiciliada em Agudos - SP, filha de FERNANDO AUGUSTO BRUNO e de MARCIA REGINA RAIMUNDO.

RICARDO PORCINO DE MELO e GENIFER FLAVIANE MARCANDALLI DE OLIVEIRA, ele: solteiro, de nacionalidade brasileira, auxiliar de depósito, nascido em Agudos - SP, aos 16/10/1988, residente e domiciliado em Agudos - SP, filho de IVO PORCINO DE MELO e de MARIA APARECIDA DE OLIVEIRA MELO; e ela: solteira, de nacionalidade brasileira, do lar, nascida em Bauru - SP, aos 30/04/1995, residente e domiciliada em Agudos - SP, filha de FRANK CANNON DE OLIVEIRA e de INA VERA SOARES MARCANDALLI.

HIAGO ROZENDO MORBI e LARISSA CATTINI NUNES, ele: solteiro, de nacionalidade brasileira, motorista, nascido em Lençóis Paulista - SP, aos 26/07/1993, residente e domiciliado em Lençóis Paulista - SP, filho de CESAR JOSÉ MORBI e de EDVANA ROZANA DA SILVA MORBI; e ela: solteira, de nacionalidade brasileira, auxiliar geral, nascida em Agudos - SP, aos 11/09/1996, residente e domiciliada em Agudos - SP, filha de CARLOS EDUARDO NUNES e de ANA PAULA CATTINI NUNES.

CLAUDEMIR ROBERTO COMIN e ANDRÉIA APARECIDA MARCONDES DA VEIGA, ele: divorciado, de nacionalidade brasileira, comerciante, nascido em Borebi - SP, aos 20/05/1966, residente e domiciliado em Agudos - SP, filho de VALDEVINO COMIN e de FAUSTINA DE JOÃO COMIN; e ela: divorciada, de nacionalidade brasileira, auxiliar administrativa, nascida em Lençóis Paulista - SP, aos 20/04/1990, residente e domiciliada em Lençóis Paulista - SP, filha de LEVINO APARECIDO MARCONDES DA VEIGA e de MARIA RODRIGUES.

MARTINHO DE OLIVEIRA COELHO e DÉBORA PAULA DA SILVA MOREIRA, ele: divorciado, de nacionalidade brasileira, eletricista, nascido em São Pedro - MT, aos 28/07/1964, residente e domiciliado em Agudos - SP, filho de JOSÉ ELIAS COELHO e de IRIS MARIA DE OLIVEIRA COELHO; e ela: solteira, de nacionalidade brasileira, do lar, nascida em Agudos - SP, aos 09/06/1989, residente e domiciliada em Agudos - SP, filha de JOSÉ ANTONIO MOREIRA e de NEUSA MARIA ALVES DA SILVA.

EVANDRO FARRAGONI e BRUNA REGINA DE OLIVEIRA, ele: solteiro, de nacionalidade brasileira, comerciante, nascido em Agudos - SP, aos 06/02/1987, residente e domiciliado em Agudos - SP, filho de IVAN FARRAGONI e de DORALICE DIAS FARRAGONI; e ela: divorciada, de nacionalidade brasileira, balconista, nascida em Pederneiras - SP, aos 27/05/1994, residente e domiciliada em Agudos - SP, filha de IZAIAS DE OLIVEIRA e de EUNICE MARIA DA SILVA OLIVEIRA.

CAUÊ ANDREOTTI BARRETO e BEATRIZ HERNANDES CREMONEZE, ele: de nacionalidade brasileira, mecânico automotivo, nascido em Agudos - SP, aos 24/10/1993, residente e domiciliado em Agudos - SP, filho de TÔNI MARIO BARRETO e de ANA GLAUCIA ANDREOTTI BARRETO; e ela: de nacionalidade brasileira, pedagoga, nascida em Bauru - SP, aos 05/12/1995, residente e domiciliada em Agudos - SP, filha de GILBERTO CREMONEZE e de ROSELI HERNANDES CREMONEZE.

ROBERTO LEANDRO DOS SANTOS e LARISSA GARCIA SARDINHA, ele: divorciado, de nacionalidade brasileira, técnico de enfermagem, nascido em Bauru - SP, aos 14/04/1979, residente e domiciliado em Agudos - SP, filho de APARECIDO ROBERTO DOS SANTOS e de IRENE LIMA DOS SANTOS; e ela: solteira, de nacionalidade brasileira, enfermeira, nascida em Agudos - SP, aos 19/12/1992, residente e domiciliada em Agudos - SP, filha de CARLOS VALERIO SARDINHA e de ERIKA CRISTINA GARCIA SARDINHA.

RODRIGO DOS SANTOS e GABRIELA DELLA TONIA, ele: solteiro, de nacionalidade brasileira, operador de máquinas, nascido em Jarinú - SP, aos 03/06/1990, residente e domiciliado em Agudos - SP, filho de AGENOR ALVES DOS SANTOS e de APARECIDA DE FÁTIMA MELQUIADES SANTOS; e ela: solteira, de nacionalidade brasileira, engenheira mecânica, nascida em Bauru - SP, aos 09/10/1992, residente e domiciliada em Agudos - SP, filha de ALEXANDRE DELLA TONIA e de MÁRCIA ROSANA LEANDRIN DELLA TONIA.

PAULO VICTOR ANTONIO FRANCO e ISABELA MANHANINI GARCIA, ele: solteiro, de nacionalidade brasileira, engenheiro civil, nascido em Bauru - SP, aos 30/03/1988, residente e domiciliado em Agudos - SP, filho de PAULO SERGIO ALVES FRANCO e de FATIMA FÁDUA ANTONIO FRANCO; e ela: solteira, de nacionalidade brasileira, fisioterapeuta, nascida em Macatuba - SP, aos 02/04/1992, residente e domiciliada em Agudos - SP, filha de JOSÉ APARECIDO CONDI GARCIA e de MONICA REGINA MANHANINI GARCIA.

Se alguém souber de algum impedimento, oponha-o na forma da Lei.
Agudos, 21 de março de 2018.

Oficial Substituto: Wanderson José Paulo Silva

ASSINE O ECO
REGIÃO DO MÉDIO TIETÊ
UM SENHOR JORNAL
ASSINATURA ANUAL R$100,00
EM APENAS 2 PAGAMENTOS DE R$50,00
EDIÇÕES DE QUARTA E SÁBADO
(14) 3269-3311 • Rua Geraldo Pereira de Barros, 948 ▪ Centro - Lençóis Paulista